



รายงานการติดตาม
และประเมินผลแผนพัฒนาท้องถิ่น
ประจำปีงบประมาณ พ.ศ.๒๕๖๗



เทศบาลตำบลบ้านฝ้อ อำเภอบ้านฝ้อ จังหวัดอุดรธานี
กองยุทธศาสตร์และงบประมาณ
โทรศัพท์ ๐๔๒-๒๘๑-๓๖๑
www.banphue.go.th



ประกาศเทศบาลตำบลบ้านฝือ
เรื่อง รายงานการติดตามและประเมินผลแผนพัฒนาท้องถิ่น (พ.ศ.๒๕๖๖-๒๕๗๐)
เทศบาลตำบลบ้านฝือ ประจำปีงบประมาณ พ.ศ.๒๕๖๗

อาศัยอำนาจตามความในระเบียบกระทรวงมหาดไทย ว่าด้วยการจัดทำแผนพัฒนาขององค์กรปกครองส่วนท้องถิ่น พ.ศ.๒๕๔๘ แก้ไขเพิ่มเติม (ฉบับที่ ๒) พ.ศ.๒๕๕๙ และ (ฉบับที่ ๓) พ.ศ.๒๕๖๑ หมวด ๖ ข้อ ๒๙ กำหนดให้รายงานผลและเสนอความเห็นซึ่งได้จากการติดตามและประเมินผลแผนพัฒนาท้องถิ่น เพื่อให้ผู้บริหารท้องถิ่นเสนอต่อสภาท้องถิ่น และคณะกรรมการพัฒนาท้องถิ่น พร้อมทั้งประกาศผลการติดตามและประเมินผลแผนพัฒนาท้องถิ่นให้ประชาชนในท้องถิ่นทราบในที่เปิดเผยภายในสิบห้าวันนับแต่วันรายงานผลและเสนอความเห็นดังกล่าว และต้องปิดประกาศไว้เป็นระยะเวลาไม่น้อยกว่าสามสิบวันโดยอย่างน้อยปีละหนึ่งครั้งภายในเดือนธันวาคมของทุกปี

บัดนี้ คณะกรรมการติดตามและประเมินผลแผนพัฒนาเทศบาลตำบลบ้านฝือ ได้จัดทำรายงานผลการติดตามและประเมินผลแผนพัฒนาเทศบาลตำบลบ้านฝือ ประจำปีงบประมาณ พ.ศ.๒๕๖๗ เรียบร้อยแล้ว ดังนั้น เทศบาลตำบลบ้านฝือ จึงขอประกาศผลการติดตามและประเมินผลแผนพัฒนาของเทศบาลตำบลบ้านฝือ รายละเอียดปรากฏตามเอกสารแนบท้ายประกาศนี้ และสามารถดาวน์โหลดข้อมูลรายงานได้ที่ www.banphue.go.th

จึงประกาศมาเพื่อทราบโดยทั่วกัน

ประกาศ ณ วันที่ ๒๕ ธันวาคม พ.ศ.๒๕๖๗

(นายอำนาจ อุดมเจริญไมตรี)
นายกเทศมนตรีตำบลบ้านฝือ

คำนำ

ด้วยระเบียบกระทรวงมหาดไทย ว่าด้วยการจัดทำแผนพัฒนาขององค์กรปกครองส่วนท้องถิ่น พ.ศ. ๒๕๔๘ หมวด ๖ ข้อ ๒๙ และระเบียบกระทรวงมหาดไทย ว่าด้วยการจัดทำแผนพัฒนาขององค์กรปกครองส่วนท้องถิ่น (ฉบับที่ ๓) พ.ศ. ๒๕๖๑ ข้อ ๑๒ (๓) ข้อ ๑๓ (๕) ได้กำหนดให้มีการดำเนินการติดตามและประเมินผลแผนพัฒนาขององค์กรปกครองส่วนท้องถิ่น โดยคณะกรรมการติดตามและประเมินแผนพัฒนา มีหน้าที่ดำเนินการ ติดตามและประเมินผลแผนพัฒนาขององค์กรปกครองส่วนท้องถิ่น ซึ่งคณะกรรมการจะต้องดำเนินการกำหนด แนวทาง วิธีการในการติดตามและประเมินผลแผนพัฒนา ดำเนินการติดตามและประเมินผลแผนพัฒนา รายงานผล และเสนอความเห็นซึ่งได้จากการติดตามและประเมินผลแผนพัฒนาท้องถิ่น ต่อผู้บริหารท้องถิ่น เพื่อให้ผู้บริหารท้องถิ่น เสนอต่อสภาท้องถิ่น และคณะกรรมการพัฒนาท้องถิ่น พร้อมทั้งประกาศผลการติดตามและประเมินผลแผนพัฒนาท้องถิ่นให้ประชาชนในท้องถิ่นทราบในที่เปิดเผยภายในสิบห้าวันนับแต่วันรายงานผลและเสนอความเห็นดังกล่าว ละต้องปิดประกาศไว้เป็นระยะเวลาไม่น้อยกว่าสามสิบวันโดยอย่างน้อยปีละหนึ่งครั้งภายในเดือนธันวาคมของทุกปี ดังนั้น เพื่อให้เป็นไประเบียบกระทรวงมหาดไทยดังกล่าว คณะกรรมการติดตามและประเมินผลแผนพัฒนาเทศบาลตำบลบ้านฝ้อ จึงได้ดำเนินการติดตามและประเมินผลแผนพัฒนาเทศบาลตำบลบ้านฝ้อ ประจำปีงบประมาณ พ.ศ. ๒๕๖๗ ขึ้น เพื่อรายงานและเสนอความเห็นที่ได้จากการติดตามให้นายกเทศมนตรีตำบลบ้านฝ้อทราบ ซึ่งคณะกรรมการหวังว่ารายงานผลการติดตามฉบับนี้จะสามารถเป็นประโยชน์อย่างยิ่งในการพัฒนาเทศบาลตำบลบ้านฝ้อในการแก้ไขปัญหาให้กับประชาชน เพื่อประชาชนเกิดความพึงพอใจสูงสุด

คณะกรรมการติดตามและประเมินผลแผนพัฒนา
เทศบาลตำบลบ้านฝ้อ

สารบัญ

เรื่อง	หน้า
ส่วนที่ ๑ ความสำคัญของการติดตามและประเมินผล	๑
ส่วนที่ ๒ ยุทธศาสตร์และแนวทางการพัฒนา	๘
ส่วนที่ ๓ การดำเนินการติดตามและประเมินผล	๑๑
ส่วนที่ ๔ สรุปผล ข้อเสนอแนะและข้อเสนอแนะ	๔๑

ภาคผนวก

๑. การประเมินความพึงพอใจต่อผลการดำเนินงานขององค์กรปกครองส่วนท้องถิ่น ประจำปีงบประมาณ พ.ศ.๒๕๖๗	
๒. ผลการดำเนินโครงการ แยกตามยุทธศาสตร์การพัฒนาของเทศบาลตำบลบ้านฝื่อ	
๒.๑ ยุทธศาสตร์การพัฒนาที่ ๑	๑
๒.๒ ยุทธศาสตร์การพัฒนาที่ ๒	๑๒
๒.๓ ยุทธศาสตร์การพัฒนาที่ ๓	๑๗
๒.๔ ยุทธศาสตร์การพัฒนาที่ ๔	๓๓
๒.๕ ยุทธศาสตร์การพัฒนาที่ ๕	๓๔
๒.๖ ยุทธศาสตร์การพัฒนาที่ ๖	๓๖
๒.๗ โครงการที่ไม่ได้ใช้งบประมาณของเทศบาลตำบลบ้านฝื่อ	๔๐

ส่วนที่ ๑

๑. ความสำคัญของการติดตามและประเมินผล

การติดตาม (Monitoring) และ การประเมิน (Evaluation) เป็นกระบวนการที่แตกต่างกันมีจุดหมายไม่เหมือนกัน แต่กระบวนการทั้งสองมีความเกี่ยวข้องสัมพันธ์กัน และเมื่อนำแนวคิดและหลักการติดตามและประเมินผล (Monitoring and Evaluation) มาประสานใช้ด้วยกันอย่างเหมาะสม จะช่วยให้ผู้บริหารท้องถิ่น สมาชิกสภาท้องถิ่น พนักงานเทศบาล และพนักงานจ้าง สามารถกำกับดูแล ทบทวน และพัฒนางาน พัฒนาท้องถิ่นตาม แผนงาน โครงการได้อย่างมีประสิทธิภาพและประสิทธิผล การติดตามและประเมินผลแผนพัฒนาท้องถิ่น ของเทศบาลตำบลบ้านผือ จึงเป็นการติดตามผลที่สำคัญ ดังนี้

๑. ผลการปฏิบัติงานของผู้รับผิดชอบแต่ละแผนงาน โครงการเพื่อการพัฒนาเทศบาลตำบลบ้านผือ หรือกิจกรรมต่าง ๆ ที่ดำเนินการหรือไม่ได้ดำเนินการตามแผนพัฒนาท้องถิ่นที่กำหนดไว้หรือไม่ รวมทั้งงบประมาณในการดำเนินงาน

๒. ผลการใช้ปัจจัยหรือทรัพยากรต่างๆ ในการพัฒนาเทศบาลตำบลบ้านผือ ตรวจสอบดูว่า แผนงาน โครงการเพื่อการพัฒนาได้รับปัจจัยหรือทรัพยากรทั้งด้านปริมาณ และคุณภาพตามระยะเวลาที่กำหนดไว้หรือไม่อย่างไร

๓. ผลการดำเนินงาน ตรวจสอบดูว่าได้ผลตรงตามเป้าหมายที่กำหนดไว้หรือไม่เพียงใด มีปัญหาอุปสรรคอะไรบ้าง ทั้งในด้านการจัดทำแผนพัฒนาท้องถิ่น การดำเนินการตามแผนงานและโครงการเพื่อการพัฒนาท้องถิ่น และ ขั้นตอนต่าง ๆ ในการดำเนินการตามโครงการเพื่อการพัฒนาท้องถิ่น

๔. ความสำคัญของการติดตามและประเมินผลแผนเป็นเครื่องมือสำคัญในการทดสอบผลการดำเนินงาน ตามภารกิจของเทศบาลตำบลบ้านผือ ว่าดำเนินการได้ตามเป้าหมายที่กำหนดไว้หรือไม่ ทำให้ทราบ และ กำหนดทิศทางการพัฒนาได้อย่างเป็นรูปธรรมและเกิดความชัดเจนที่จะทำให้ทราบถึงจุดแข็ง (strengths) จุดอ่อน (weaknesses) โอกาส (opportunities) ปัญหาหรืออุปสรรค (threats) ของแผนพัฒนาท้องถิ่น (พ.ศ. ๒๕๖๖-๒๕๗๐) โครงการ กิจกรรมต่าง ๆ ซึ่งอาจเกิดจากผู้บริหารท้องถิ่น สมาชิกสภาท้องถิ่น ปลัด/รองปลัดเทศบาลตำบลบ้านผือ หัวหน้าสำนัก/ผู้อำนวยการกอง บุคลากรของเทศบาลตำบลบ้านผือ สภาพพื้นที่ และผู้มีส่วนเกี่ยวข้องเพื่อนำไปสู่การปรับปรุงแผนงาน โครงการพัฒนาให้เกิดความสอดคล้องกับสภาพแวดล้อมในสังคมภายใต้ความต้องการและความพึงพอใจของประชาชนในเขตเทศบาล

บทสรุปของความสำคัญก็คือ ในการไปสู่การวางแผนการพัฒนาในปีต่อๆ ไปเพื่อให้เกิดผลสัมฤทธิ์เชิงคุณค่าในกิจการสาธารณะมากที่สุดและเมื่อพบจุดแข็งก็ต้องเร่งรีบดำเนินการและจะต้องมีความสุขรอบคอบในการ ดำเนินการขยายโครงการ งานต่างๆ ที่เป็นจุดแข็งและพึงรอโอกาสในการเสริมสร้างให้เกิดจุดแข็งนี้ และเมื่อพบปัญหา และอุปสรรคก็ต้องตั้งรับให้มั่น รอโอกาสที่จะดำเนินการและตั้งมั่นอย่างสุขุมรอบคอบพยายามลดถอยสิ่งที่ เป็น ปัญหาและอุปสรรค เมื่อพบจุดอ่อนต้องหยุดและถดถอยปัญหาลงให้ได้ ดำเนินการปรับปรุงให้ดีขึ้น ตั้งรับให้มั่นเพื่อรอโอกาสและสุดท้ายเมื่อมีโอกาสก็จะต้องใช้พันธมิตรหรือผู้มีส่วนได้เสียในเทศบาลตำบลบ้านผือ ให้เกิดประโยชน์เพื่อดำเนินการขยายแผน โครงการ งานต่างๆ พร้อมการปรับปรุงและเร่งรีบดำเนินการ สิ่งเหล่านี้จะถูกค้นพบเพื่อให้เกิดการพัฒนาเทศบาลตำบลบ้านผือ โดยการติดตามและประเมินผล ซึ่งส่งผลให้เกิดกระบวนการพัฒนาอย่างเข้มแข็งและมีความยั่งยืน เป็นไปตามเป้าหมายประสงค์ที่ตั้งไว้ได้อย่างดียิ่ง

๒. วัตถุประสงค์ของการติดตามและประเมินผล

การติดตามและประเมินผลแผนพัฒนาท้องถิ่นมุ่งค้นหาแผนงาน โครงการที่ได้ดำเนินการไปแล้วว่าสิ่งใด ควรดำเนินการต่อไปตามวัตถุประสงค์ของแผนงาน โครงการ หรือศึกษาระหว่างดำเนินการตามโครงการ เพื่อการพัฒนาท้องถิ่นนั้นว่ามีปัญหาใดควรปรับปรุงเพื่อการบรรลุเป้าหมาย ติดตามและประเมินผลแผนงาน โครงการเพื่อการพัฒนาท้องถิ่นที่ไม่ได้ดำเนินการเป็นเพราะเหตุใด เกิดปัญหาจากเรื่องใด จึงได้กำหนดเป็น วัตถุประสงค์ได้ดังนี้

๑. เพื่อเป็นเครื่องมือในการบริหารราชการท้องถิ่นของเทศบาลตำบลบ้านผือ ซึ่งจะช่วยตอบสนองภารกิจตามอำนาจหน้าที่ของหน่วยงาน รวมทั้งปรับปรุงการปฏิบัติงานให้ดีขึ้น มีประสิทธิภาพและประสิทธิผล
๒. เพื่อให้ทราบความก้าวหน้าการดำเนินงานตามระยะเวลาและเป้าหมายที่กำหนดไว้ สภาพผลการดำเนินงาน ตลอดจนปัญหา อุปสรรคในการพัฒนาท้องถิ่นตามภารกิจที่ได้กำหนดไว้
๓. เพื่อเป็นข้อมูลสำหรับเร่งรัด ปรับปรุง แก้ไข ข้อบกพร่องของการดำเนินงาน โครงการ การยกเลิก โครงการที่ไม่เหมาะสมหรือหมดความจำเป็นของเทศบาลตำบลบ้านผือ
๔. เพื่อทราบถึงสถานภาพการบริหารการใช้จ่ายงบประมาณของเทศบาลตำบลบ้านผือ
๕. เพื่อสร้างความรับผิดชอบของผู้บริหารท้องถิ่น ปลัด/รองปลัด ผู้บริหารระดับสำนัก/กองทุกระดับของเทศบาลตำบลบ้านผือ ที่จะต้องผลักดันให้การดำเนินการตามแผนงาน โครงการต่างๆ เป็นไปอย่างมีประสิทธิภาพ บรรลุวัตถุประสงค์กับให้เกิดประโยชน์กับผู้มีส่วนได้เสีย ผู้มีส่วนเกี่ยวข้อง ประชาชนในเขตเทศบาล หรือสังคมส่วนรวมมากที่สุด
๖. เพื่อติดตามและประเมินผลการดำเนินงานตามตัวชี้วัดร้อยละความสำเร็จของปฏิบัติงานตามแผนงาน/โครงการของสำนัก/กองต่าง ๆ ในปีงบประมาณ พ.ศ. ๒๕๖๗

๓. ขั้นตอนการติดตามและประเมินผล

ระเบียบกระทรวงมหาดไทยว่าด้วยการจัดทำแผนพัฒนาขององค์กรปกครองส่วนท้องถิ่น พ.ศ. ๒๕๔๘ และแก้ไขเพิ่มเติม (ฉบับที่ ๓) พ.ศ. ๒๕๖๑ กำหนดว่า คณะกรรมการติดตามและประเมินผลแผนพัฒนาท้องถิ่น มีอำนาจหน้าที่ ดังนี้

- (๑) กำหนดแนวทาง วิธีการในการติดตามและประเมินผลแผนพัฒนา
- (๒) ดำเนินการติดตามและประเมินผลแผนพัฒนา
- (๓) รายงานผลและเสนอความเห็นซึ่งได้จากการติดตามและประเมินผลแผนพัฒนาท้องถิ่นต่อผู้บริหารท้องถิ่น เพื่อให้ผู้บริหารท้องถิ่นเสนอต่อสภาท้องถิ่น และคณะกรรมการพัฒนาท้องถิ่น พร้อมทั้งประกาศผลการติดตามและประเมินผลแผนพัฒนาท้องถิ่นให้ประชาชนในท้องถิ่นทราบในที่เปิดเผยภายในสิบห้าวันนับแต่วันรายงานผลและเสนอความเห็นดังกล่าว และต้องปิดประกาศไว้เป็นระยะเวลาไม่น้อยกว่าสามสิบวันโดยอย่างน้อยปีละหนึ่งครั้งภายในเดือนธันวาคมของทุกปี
- (๔) แต่งตั้งคณะอนุกรรมการหรือคณะทำงานเพื่อช่วยปฏิบัติงานตามที่เห็นสมควร

๑. การดำเนินการติดตามและประเมินผล

คณะกรรมการติดตามและประเมินผลแผนพัฒนาท้องถิ่น มีจำนวน ๑๑ คน ประกอบด้วย

- ๑) สมาชิกสภาท้องถิ่นที่สภาท้องถิ่นคัดเลือก จำนวน ๓ คน
- ๒) ผู้แทนประชาคมท้องถิ่นที่ประชาคมท้องถิ่นคัดเลือก จำนวน ๒ คน
- ๓) ผู้แทนหน่วยงานที่เกี่ยวข้องที่ผู้บริหารท้องถิ่นคัดเลือก จำนวน ๒ คน
- ๔) หัวหน้าส่วนการบริหารที่คัดเลือกกันเอง จำนวน ๒ คน
- ๕) ผู้ทรงคุณวุฒิที่ผู้บริหารท้องถิ่นคัดเลือก จำนวน ๒ คน

คณะกรรมการติดตามและประเมินผลแผนพัฒนาท้องถิ่นของเทศบาลตำบลบ้านผือ ต้องดำเนินการให้การติดตามและประเมินผลแผนพัฒนาท้องถิ่นบรรลุวัตถุประสงค์ตามแผนพัฒนาท้องถิ่น ดังนี้

๑. ประชุมเพื่อกำหนดกรอบแนวทาง และวิธีการติดตามและประเมินผลแผนพัฒนาท้องถิ่น โดยการกำหนดกรอบ แนวทาง วิธีการ และห้วงเวลาให้เหมาะสมกับเทศบาลตำบลบ้านผือ

๒. ดำเนินการติดตามและประเมินพัฒนาท้องถิ่นตามกรอบแนวทาง วิธีการ และห้วงเวลาที่กำหนด โดยสามารถติดตามและประเมินผลได้ตลอดระยะเวลา

๓. รายงานผลและเสนอความเห็นซึ่งได้จากการติดตามและประเมินผลแผนพัฒนาท้องถิ่นต่อผู้บริหารท้องถิ่นเพื่อดำเนินการต่อไป

๒. การกำหนดแนวทางและวิธีการ

คณะกรรมการติดตามและประเมินผลแผนพัฒนาท้องถิ่นของเทศบาลตำบลบ้านผือ ได้กำหนดการแบ่งขั้นตอนเพื่อเป็นการกำหนดแนวทางและวิธีการสำหรับการติดตามและประเมินผลแผนพัฒนาของเทศบาลตำบลบ้านผือ ดังนี้

๒.๑ การกำหนดวัตถุประสงค์และขอบเขตการติดตามและประเมินผล การติดตามยุทธศาสตร์และโครงการเพื่อการพัฒนาท้องถิ่น จะเริ่มดำเนินการศึกษาและรวบรวมข้อมูลของโครงการที่จะติดตามว่ามีวัตถุประสงค์หลักอะไร มีการกำหนดการติดตามและประเมินผลไว้หรือไม่ (ซึ่งดูได้จากการกำหนดตัวชี้วัด : KPI) ถ้ากำหนดไว้แล้ว มีความชัดเจนเพียงใด ใครเป็นผู้รับผิดชอบ ใครเป็นผู้ใช้ผลการติดตาม เป็นต้น จากนั้นศึกษาว่าผู้ใช้ผล การนำผลไปใช้ประโยชน์อย่างไร เมื่อใด ข้อมูลหลักๆ ที่ต้องการคืออะไร ต้องการให้รายงานผลอย่างไร มีข้อเสนอแนะในการติดตามผลอย่างไร ซึ่งการศึกษาดังกล่าวอาจใช้วิธีสัมภาษณ์และ/หรือสังเกตแล้วนำผลที่ได้มากำหนดเป็นวัตถุประสงค์และขอบเขตในการติดตาม

๒.๒ วางแผนติดตามและประเมินผล จะนำวัตถุประสงค์และขอบเขตในการติดตามงานจาก ข้อ ๒.๑ มาวิเคราะห์ แล้วเขียนรายละเอียด ซึ่งประกอบด้วย ประเด็นหลักๆ คือ วัตถุประสงค์การติดตาม แหล่งข้อมูล เวลาที่เก็บข้อมูล วิธีการเก็บรวบรวมข้อมูล และวิธีการวิเคราะห์ข้อมูล จากนั้นสร้างเครื่องมือซึ่งส่วนใหญ่จะเป็นแบบ สัมภาษณ์หรือแบบสอบถาม กำหนดการทดลองและปรับปรุงเครื่องมือ

๒.๓ ดำเนินการหรือปฏิบัติตามแผนพัฒนาท้องถิ่น เป็นการดำเนินการตามวัตถุประสงค์และขั้นตอน ที่ได้กำหนดไว้ ซึ่งสิ่งสำคัญที่ต้องการในขั้นนี้ คือ ข้อมูลจากแหล่งต่างๆ ดังนั้น แม้จะวางแผนพัฒนาท้องถิ่นไว้ดีและได้ข้อมูลที่มีคุณภาพเพียงใดก็ตาม แต่ถ้าในเชิงปริมาณได้น้อยก็ต้องติดตามเพิ่มจนกว่าจะได้ครบขั้นต่ำตามที่กำหนดไว้ ตามแผนพัฒนาท้องถิ่น

๒.๔ การวิเคราะห์ข้อมูล เป็นการวิเคราะห์ตามวัตถุประสงค์ของการติดตาม ที่กำหนดไว้แต่ละโครงการตามตัวชี้วัดที่กำหนดไว้ โดยอาจใช้วิธีการทางสถิติพื้นฐาน เช่น การแจกแจง ค่าร้อยละ ค่าเฉลี่ย ค่าเบี่ยงเบนมาตรฐาน จำนวน เป็นต้น หรืออาจใช้การวิเคราะห์แบบ Matrix การพรรณนาเปรียบเทียบ การเขียน

Flow Chart การแสดงแผนภูมิแกนต์ (Gantt Chart) หรืออาจใช้หลายๆ วิธีประกอบกันตามความเหมาะสมของพื้นที่เทศบาลตำบลบ้านฝื่อ

๒.๕ รายงานตามแบบแผนพัฒนาท้องถิ่นเป็นการรายงานให้ผู้เกี่ยวข้องทราบโดย รายงานตามแบบที่กำหนดไว้ตามแผนพัฒนาท้องถิ่น ทั้งนี้ การรายงานผลการติดตามแผนงาน โครงการหนึ่งๆ อาจมีหลายลักษณะก็ได้ตามความเหมาะสมของเทศบาลตำบลบ้านฝื่อ ในการรายงานผลการติดตามโครงการอาจเขียนเป็นรายงานเชิงเทคนิคซึ่งประกอบด้วยก็ได้ ความเป็นมาของโครงการที่จะติดตามโดยสรุปวัตถุประสงค์และประโยชน์ที่คาดว่าจะได้รับการติดตาม

๒.๖ รายงานผล คณะกรรมการติดตามและประเมินผลแผนพัฒนาท้องถิ่น รายงานผลและเสนอความเห็นซึ่งได้จากการติดตามและประเมินผลแผนพัฒนาของเทศบาลตำบลบ้านฝื่อ ต่อผู้บริหารท้องถิ่นเพื่อให้ผู้บริหารท้องถิ่นเสนอต่อสภาท้องถิ่นและคณะกรรมการพัฒนาท้องถิ่นของเทศบาลตำบลบ้านฝื่อ โดยอย่างน้อยปีละหนึ่งครั้งภายในเดือนธันวาคมของทุกปี

๒.๗ การวินิจฉัยสั่งการ การนำเสนอเพื่อให้เกิดการเปลี่ยนแปลง ปรับปรุง แก้ไขที่ดี หลังจากคณะกรรมการติดตามและประเมินผลแผนพัฒนาของเทศบาลตำบลบ้านฝื่อ หรือ ผู้เกี่ยวข้องหรือผู้มีอำนาจในสำนัก กอง ฝ่ายต่างๆ ได้รับรายงานสรุปแล้วจะวินิจฉัย/สั่งการ เพื่อแก้ไขปัญหาที่ได้จากรายงานสรุป ซึ่งอาจกระทำโดยตรงหรือเสนอรายงานตามสายบังคับบัญชาก็ได้ตามความเหมาะสมต่อผู้บริหารท้องถิ่น

๓.การรายงานผล

คณะกรรมการติดตามและประเมินผลแผนพัฒนาของเทศบาลตำบลบ้านฝื่อ มีอำนาจหน้าที่ในการรายงานผลและเสนอความเห็นซึ่งได้จากการติดตามและประเมินผลแผนพัฒนา ต่อผู้บริหารท้องถิ่น เพื่อให้ผู้บริหารท้องถิ่นเสนอต่อสภาท้องถิ่นและคณะกรรมการพัฒนาของเทศบาลตำบลบ้านฝื่อ โดยอย่างน้อยปีละหนึ่งครั้งภายในเดือนธันวาคมของทุกปี

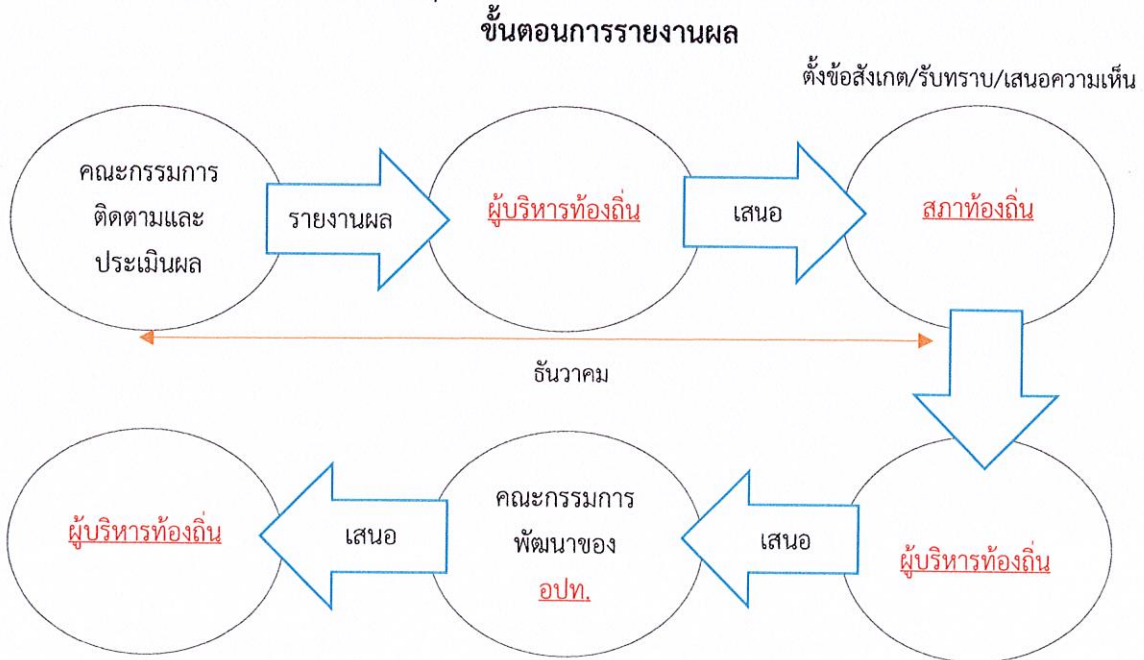

ประกาศผลการติดตามและประเมินผลแผนพัฒนาให้ประชาชนทราบในที่เปิดเผยภายในสิบห้าวัน นับแต่วันรายงานผลและเสนอความเห็นดังกล่าวและต้องปิดประกาศไว้เป็นระยะเวลาไม่น้อยกว่าสามสิบวัน

ตั้งข้อสังเกต/รับทราบ/เสนอความเห็น

๔. เครื่องมือการติดตามและประเมินผล

เครื่องมือการติดตามและประเมินผลแผนพัฒนาท้องถิ่น (Monitoring and evaluation tools for local development plans) เป็นสิ่งของ วัสดุ อุปกรณ์หรือเทคนิควิธีการที่ คณะกรรมการติดตามและประเมินผลแผนพัฒนาเทศบาลตำบลบ้านผือ ใช้ในการเก็บข้อมูล การติดตามผลรวมทั้งโดยการพิจารณาเลือกใช้เครื่องมือและเทคนิควิธีการที่คณะกรรมการติดตามและประเมินผลแผนพัฒนาท้องถิ่นได้คิดสร้างไว้เพื่อใช้ในการติดตามและประเมินผล เช่น แบบสอบถามวัดทัศนคติ มาตรฐานประมาณค่าและวิธีการ เป็นต้น และหรือโดยการสร้างเครื่องติดตามและประเมินผลแผนพัฒนาท้องถิ่นได้แก่ แบบสอบถาม (Questionnaires) แบบสัมภาษณ์ (Interview) และแบบสังเกตการณ์ (Observation) เป็นต้น โดยอาศัยสภาพพื้นที่ทั่วไป อำนาจหน้าที่ ภารกิจของเทศบาลตำบลบ้านผือ รวมถึงผู้มีส่วนได้เสียในท้องถิ่นรวมทั้งเกณฑ์ มาตรฐาน แบบต่างๆ ที่ได้กำหนดขึ้นหรือการนำไปทดลองใช้เพื่อปรับปรุงแก้ไขแล้ว จึงนำเครื่องมือ การติดตามและประเมินผลแผนพัฒนาท้องถิ่นไปใช้ในการปฏิบัติงานจริงหรือภาคสนาม ดำเนินการ สืบค้นและเก็บข้อมูล วิเคราะห์ข้อมูล สรุปข้อมูลที่เป็นจริงต่อไป

๑. กรอบและแนวทางในการติดตามและประเมินผล

คณะกรรมการติดตามและประเมินผลแผนพัฒนาท้องถิ่นของเทศบาลตำบลบ้านผือ กำหนดกรอบและแนวทางในการติดตามและประเมินผล ดังนี้

๑.๑ กำหนดกรอบเวลา (Time & Time Frame) โดยกำหนดกรอบระยะเวลา ดังนี้

๑) ประชุมคณะกรรมการติดตามและประเมินผลแผนพัฒนาท้องถิ่นของ เทศบาลตำบลบ้านผือ

๒) สรุปผลการติดตามและประเมินผล

๓) รายงานผลและเสนอความเห็นซึ่งได้จากการติดตามและประเมินผล แผนพัฒนาต่อผู้บริหารท้องถิ่นภายในกำหนดเวลา เพื่อให้ผู้บริหารท้องถิ่นเสนอสภาท้องถิ่น/คณะกรรมการพัฒนาท้องถิ่น ภายในระยะเวลาที่กำหนด

๑.๒ ความสอดคล้อง (Relevance) เป็นความสอดคล้องของยุทธศาสตร์ แผนงาน โครงการ (หรือผลผลิต) ที่ได้กำหนดขึ้นมีความสอดคล้องและนำไปกำหนดเป็นวิสัยทัศน์ของเทศบาลตำบลบ้านผือ

๑.๓ ความเพียงพอ (Adequacy) กำหนดทรัพยากรสำหรับการดำเนินการติดตามและประเมินผล ประกอบด้วยคน เงิน วัสดุ อุปกรณ์ เครื่องมือในการปฏิบัติงานตามศักยภาพโดยนำเครื่องมือที่มีอยู่จริงในเทศบาลตำบลบ้านผือ มาปฏิบัติงาน

๑.๔ ความก้าวหน้า (Progress) กรอบของความก้าวหน้าแผนงาน โครงการต่างๆ จะวัดจากรายการที่เป็นโครงการในรอบ ๕ ปี วัดได้จากช่องปีงบประมาณและที่ผ่านมา โครงการที่ต่อเนื่องจากปีงบประมาณที่ผ่านมา

๑.๕ ประสิทธิภาพ (Efficiency) เป็นการติดตามและประเมินผลความสัมพันธ์กัน ระหว่างผลผลิตหรือผลที่ได้รับจริงกับทรัพยากรที่ถูกใช้ไปในการพัฒนาท้องถิ่นของเทศบาลตำบลบ้านผือ ซึ่งสามารถวัดได้ในเชิงปริมาณ ขนาด ความจุ พื้นที่ จำนวน ระยะเวลา เป็นต้น

๑.๖ ประสิทธิภาพ (Effectiveness) เป็นผลที่ได้จากประสิทธิภาพทำให้เกิดผลลัพธ์ และผลผลิต (Outcome and Output) ซึ่งสามารถวัดได้ในเชิงปริมาณและเชิงคุณภาพหรือวัดได้ เฉพาะเชิงคุณภาพ ซึ่งวัดเป็นความพึงพอใจหรือสิ่งที่ประชาชนชื่นชอบหรือการมีความสุข เป็นต้น

กำหนดแนวทางการวิเคราะห์สภาพแวดล้อม การติดตามและประเมินผลมีความจำเป็นที่จะต้องวิเคราะห์สภาพแวดล้อมของเทศบาลตำบลบ้านผือ ทั้งในระดับหมู่บ้านและระดับตำบล เพราะว่ามีความสัมพันธ์และปฏิสัมพันธ์ในเชิงการพัฒนาท้องถิ่นแบบองค์รวมของจังหวัดเดียวกัน

๒. ระเบียบ วิธีในการติดตามและประเมินผล

คณะกรรมการติดตามและประเมินผลแผนพัฒนาท้องถิ่นของเทศบาลตำบลบ้านผือ กำหนดระเบียบวิธีในการติดตามและประเมินผล ดังนี้

๒.๑ ระเบียบในการติดตามและประเมินผลแผนพัฒนา ระเบียบวิธีในการติดตามและประเมินผลมีองค์ประกอบใหญ่ๆ ที่สำคัญ ๓ ประการ คือ

- ๑) ผู้เข้าร่วมติดตามและประเมินผล
- ๒) เครื่องมือ
- ๓) กรรมวิธีหรือวิธีการต่าง ๆ

๒.๒ วิธีในการติดตามและประเมินผลแผนพัฒนา

๑) การออกแบบการติดตามและประเมินผล การออกแบบเพื่อการติดตามและประเมินผลแผนพัฒนามีเป้าหมายเพื่อมุ่งตอบปัญหาการติดตามและประเมินผลได้อย่างตรงประเด็น อธิบายหรือควบคุมความผันแปรของโครงการเพื่อการพัฒนาท้องถิ่นที่จะเกิดขึ้นได้

๒) การสำรวจ (survey) เป็นการรวบรวมข้อมูลจากบันทึกหรือทะเบียนที่ผู้รับผิดชอบโครงการจัดทำไว้แล้ว หรืออาจเป็นข้อมูลที่คณะกรรมการติดตามและประเมินผลต้องจดบันทึก (record) สังเกต (observe) หรือวัด (measurement) โดยคณะกรรมการติดตามและประเมินผลจะดำเนินการในพื้นที่จากผู้มีส่วนเกี่ยวข้อง เจ้าหน้าที่ บุคลากรของเทศบาลตำบลบ้านผือ ข้อมูลที่มีอยู่ตามธรรมชาติ พฤติกรรม ความต้องการ ซึ่งศึกษาได้โดยวิธีการสังเกตและสามารถวัดได้

๓. กำหนดเครื่องมือที่ใช้ในการติดตามและประเมินผล

คณะกรรมการติดตามและประเมินผลแผนพัฒนาท้องถิ่นของเทศบาลตำบลบ้านผือ กำหนดเครื่องมือที่ใช้ในการติดตามและประเมินผล ดังนี้

๓.๑ การทดสอบและการวัด (Tests & Measurements) วิธีการนี้จะทำการทดสอบและวัดผล เพื่อดูระดับการเปลี่ยนแปลง ซึ่งรวมถึงแบบทดสอบต่างๆ การประเมินการปฏิบัติงาน และแนวทางการวัด จะใช้เครื่องมือใดในการทดสอบและการวัดนั้นเป็นไปตามความเหมาะสมของโครงการพัฒนาท้องถิ่น

๓.๒ การสัมภาษณ์ (Interviews) อาจเป็นการสัมภาษณ์เดี่ยว หรือกลุ่มก็ได้ การสัมภาษณ์เป็นการยืนยันว่า ผู้มีส่วนเกี่ยวข้อง ผู้ได้รับผลกระทบมีความเกี่ยวข้องและได้รับผลกระทบในระดับใด โดยทั่วไปการสัมภาษณ์ถูกแบ่งออกเป็น ๒ ประเภท คือ การสัมภาษณ์แบบเป็นทางการ หรือกึ่งทางการ (formal or semi-formal interview) ซึ่งใช้แบบสัมภาษณ์แบบมีโครงสร้าง (structure interviews) ดำเนินการสัมภาษณ์ และการสัมภาษณ์แบบไม่เป็นทางการ (informal interview) ซึ่งคล้ายๆ กับการพูดสนทนาอย่างไม่เป็นพิธีรีตอง ไม่เคร่งครัดในขั้นตอน

๓.๓ การสังเกต (Observations) คณะกรรมการติดตามและประเมินผลแผนพัฒนา เทศบาลตำบลบ้านผือ ใช้การสังเกตเพื่อเฝ้าดูว่ากำลังเกิดอะไรขึ้นกับการพัฒนาท้องถิ่นของ เทศบาลตำบลบ้านผือ มีการบันทึกการสังเกต แนวทางในการสังเกต และกำหนดการดำเนินการสังเกต

(๑) การสังเกตแบบมีส่วนร่วม (Participant observation) เป็นวิธีการสังเกตที่ คณะกรรมการติดตามและประเมินผลเข้าไปใช้ชีวิตร่วมกับประชาชนในหมู่บ้านหรือตัวบุคคล ชุมชน มีกิจกรรมร่วมกัน

(๒) การสังเกตแบบไม่มีส่วนร่วม (Non-participant observation) หรือ การสังเกตโดยตรง (Direct observation) เป็นการสังเกต บันทึกลักษณะทางกายภาพ โครงสร้าง และความสัมพันธ์ของผู้มีส่วนได้เสีย

๓.๔ การสำรวจ (surveys) ในที่นี้หมายถึง การสำรวจเพื่อประเมินความคิดเห็น การรับรู้ ทักษะคติ ความพึงพอใจ ความจำเป็น ความต้องการของประชาชนในพื้นที่ คณะกรรมการติดตามและประเมินผล แผนพัฒนาเทศบาลตำบลบ้านผือ จะมีการบันทึกการสำรวจ และทิศทางการสำรวจไว้เป็นหลักฐาน

๓.๕ เอกสาร (Documents) การติดตามและประเมินผลยุทธศาสตร์และโครงการมีความจำเป็นอย่างยิ่งที่จะต้องใช้เอกสาร ซึ่งเป็นเอกสารที่เกี่ยวข้องกับยุทธศาสตร์การพัฒนา ปัญหา ความต้องการของประชาชน ในท้องถิ่น สาเหตุของปัญหา แนวทางการแก้ไขปัญหาหรือแนวทางการพัฒนา ตลอดจนเป้าประสงค์ ค่าเป้าหมาย กลยุทธ์ แผนงาน ผลผลิตหรือโครงการ วิสัยทัศน์ของ เทศบาลตำบลบ้านผือ

๕. ประโยชน์ของการติดตามและประเมินผล

การติดตามและประเมินผลมีประโยชน์ที่สำคัญคือ การนำไปใช้แก้ไขปัญหาต่างๆ ระหว่างดำเนินโครงการ รองลงมาคือนำไปใช้สำหรับวางแผนการจัดทำแผนพัฒนาท้องถิ่นในอนาคต ประโยชน์ต่างๆ แยกเป็นหัวข้อได้ ดังนี้

๑. ได้ทราบถึงสภาพและสถานการณ์ต่างๆ ของการจัดทำแผนพัฒนาท้องถิ่นและการดำเนินการตามโครงการ ซึ่งจะทำให้วิธีการปฏิบัติดำเนินการไปในแนวทางเดียวกัน

๒. ได้ทราบถึงข้อดี ข้อเสีย ข้อบกพร่องต่างๆ ตลอดจนปัจจัยที่ทำให้แผนพัฒนาท้องถิ่นและการดำเนินการตามโครงการพัฒนาท้องถิ่นมีปัญหา ทำให้สามารถแก้ไขได้ทุกจุด ตรงเป้าหมายอย่างทันท่วงที ทั้งในปัจจุบัน และอนาคต

๓. ช่วยให้การใช้ทรัพยากรต่างๆ เกิดความประหยัด คุ่มค่าไม่เสียประโยชน์ ประหยัดเวลาดังประมาณ และทรัพยากรในการดำเนินโครงการพัฒนาท้องถิ่น

๔. สามารถเก็บรวบรวม วิเคราะห์ข้อมูลต่างๆ ที่เกี่ยวกับรายละเอียด ความต้องการ สภาพปัญหาต่างๆ ที่จะนำไปจัดทำเป็นโครงการเพื่อพัฒนาท้องถิ่น เพื่อนำเสนอโครงการในเชิงสถิติหรือข้อมูลที่เป็นจริง ทำให้ได้รับความเชื่อถือและการยอมรับจากประชาชน ผู้มีส่วนได้เสีย หน่วยงานราชการ รัฐวิสาหกิจ องค์กรต่างๆ

๕. กระตุ้นให้ผู้ปฏิบัติงานและผู้เกี่ยวข้องกับการพัฒนาท้องถิ่นการจัดทำโครงการและรับผิดชอบโครงการ มีความสำนึกต่อหน้าที่ความรับผิดชอบ และกระตือรือร้นในการแก้ไข ตลอดจนปรับปรุงรายละเอียดเนื้อหา ข้อมูลให้เป็นปัจจุบันเสมอ

๖. การวินิจฉัย สั่งการ นายกเทศมนตรีตำบลบ้านผือ ปลัด/รองปลัด ผู้บริหารระดับสำนัก/กอง/ฝ่ายต่างๆ ของเทศบาลตำบลบ้านผือ สามารถวินิจฉัย สั่งการได้อย่างถูกต้อง ชัดเจน รัดกุมมีเหตุมีผลในการพัฒนาท้องถิ่นให้สอดคล้องกับสภาพความเป็นจริงและตามอำนาจหน้าที่ นอกจากนี้ยังสามารถกำหนดมาตรการต่างๆ สำหรับการปรับปรุงแก้ไขและป้องกันความผิดพลาดที่จะเกิดขึ้นได้

๗. ทำให้ภารกิจต่างๆ ของบุคลากรในเทศบาลตำบลบ้านผือ แต่ละคน แต่ละสำนัก/กอง/ฝ่าย ต่างๆ มีความสอดคล้องกันประสานการทำงานให้เป็นองค์รวมของหน่วยงาน ทำให้เป้าหมายของเทศบาลตำบลบ้านผือ เกิดความสำเร็จตามเป้าหมายหลัก มีความสอดคล้องและเกิดประสิทธิภาพและประสิทธิผล

๘. สามารถรักษาคุณภาพของงานหรือภารกิจให้เป็นไปและตรงตามวัตถุประสงค์ของโครงการ กิจกรรม งานต่างๆ และประชาชนพึงพอใจเมื่อได้รับการบริการประชาชนในเขตเทศบาลตำบลบ้านผือ

ส่วนที่ ๒

ยุทธศาสตร์และแนวทางการพัฒนา

๑. ยุทธศาสตร์การพัฒนาของเทศบาลตำบลบ้านผือ

แผนยุทธศาสตร์การพัฒนาเทศบาลตำบลบ้านผือ เป็นแผนยุทธศาสตร์ที่กำหนดระยะเวลา ๕ ปี พ.ศ.๒๕๖๖-๒๕๗๐ ซึ่งเป็นแผนพัฒนาเศรษฐกิจและสังคมของเทศบาลตำบลบ้านผือ ที่กำหนดยุทธศาสตร์และแนวทางการพัฒนาของเทศบาลตำบลบ้านผือ ซึ่งแสดงถึงวิสัยทัศน์ เป้าประสงค์ จุดมุ่งหมายเพื่อการพัฒนาในอนาคต โดยสอดคล้องกับแผนพัฒนาเศรษฐกิจและสังคมแห่งชาติ แผนการบริหารราชการแผ่นดิน ยุทธศาสตร์การพัฒนาจังหวัด อำเภอ และแผนชุมชน แผนยุทธศาสตร์การพัฒนาเทศบาลตำบลบ้านผือ มีรายละเอียด ดังนี้

๑. ยุทธศาสตร์การพัฒนาที่ ๑ ด้านการพัฒนาคุณภาพชีวิต และเสริมสร้างความเข้มแข็งสังคมให้มั่นคง

แนวทางการพัฒนา

๑. ส่งเสริมสนับสนุนพัฒนางานสาธารณสุข ให้มีประสิทธิภาพอย่างทั่วถึงและครบวงจร
๒. การจัดระเบียบสังคมเพื่อความปลอดภัยในชีวิตและทรัพย์สินของชุมชน
๓. ส่งเสริมสวัสดิการและพัฒนาคุณภาพชีวิตผู้สูงอายุ ผู้พิการ ผู้ด้อยโอกาส
๔. ส่งเสริมและสนับสนุนสตรี เด็ก และเยาวชนให้มีกิจกรรมนันทนาการเพื่อดูแลสุขภาพ
๕. ป้องกันและเสริมสร้างสุขภาพของประชาชนให้แข็งแรง
๖. ป้องกันและแก้ไขปัญหาเสพติดในชุมชน
๗. ป้องกันและรักษาความปลอดภัยในชีวิตและทรัพย์สิน

๒. ยุทธศาสตร์การพัฒนาที่ ๒ ด้านการพัฒนาการศึกษา ศาสนา วัฒนธรรม ประเพณี และนันทนาการ

แนวทางการพัฒนา

๑. ส่งเสริม พัฒนา สนับสนุนยกระดับคุณภาพการศึกษาในทุกระดับ
๒. สนับสนุนนักเรียนที่ด้อยโอกาสโดยรับปรึกษา หาสถานที่ให้เรียน สนับสนุนอุปกรณ์การเรียน
๓. ฟื้นฟู ส่งเสริม สนับสนุน สืบสานวัฒนธรรม ประเพณีและภูมิปัญญาท้องถิ่น
๔. ส่งเสริมการพัฒนาองค์ความรู้ในชุมชนด้านการอนุรักษ์ศิลปวัฒนธรรมและการพัฒนาแหล่งมรดก
๕. ส่งเสริม สนับสนุน การพัฒนาบุคลากรด้านการศึกษาโดยให้โอกาสศึกษาพัฒนาตนเอง การศึกษาดูงาน
๖. ส่งเสริมและสร้างจิตสำนึกให้ประชาชนตระหนักถึงความสำคัญของการศึกษา การมีคุณธรรม จริยธรรม การสืบทอดภูมิปัญญาท้องถิ่น และกิจกรรมวันสำคัญของชาติ
๗. ส่งเสริมสนับสนุนกิจกรรม และนันทนาการ

๓. ยุทธศาสตร์การพัฒนาที่ ๓ ด้านการพัฒนาเมืองให้น่าอยู่อย่างยั่งยืน

แนวทางการพัฒนา

๑. การสร้าง ปรับปรุง ซ่อมแซม บำรุงรักษาถนน ทางเท้า ระบบระบายน้ำ สะพาน
๒. พัฒนาและจัดแหล่งน้ำเพื่ออุปโภค บริโภคและการเกษตร
๓. จัดให้มี บำรุงรักษาระบบจำหน่ายไฟฟ้า และไฟฟ้าสาธารณะ
๔. เพิ่มประสิทธิภาพการบริหารจัดการด้านสาธารณสุขปลอดภัยและสาธารณสุขการ

๕. พัฒนาและเสริมสร้างระบบจราจรให้มีประสิทธิภาพ
๖. พัฒนาระบบจากการใช้ประโยชน์จากที่ดินให้เหมาะสม
๗. จัดให้มีสถานที่ประชุมและจัดกิจกรรมของประชาชน
๘. การจัดทำผังเมืองและพัฒนาเมืองน่าอยู่

๔. ยุทธศาสตร์การพัฒนาที่ ๔ ด้านการพัฒนาเศรษฐกิจตามแนวหลักปรัชญาเศรษฐกิจพอเพียงสู่ความยั่งยืน

แนวทางการพัฒนา

๑. ส่งเสริม สนับสนุนการพัฒนาตามหลักปรัชญาเศรษฐกิจพอเพียง
๒. ส่งเสริมและสนับสนุนการพัฒนาอาชีพ เพื่อสร้างรายได้ให้กับประชาชน
๓. ส่งเสริมและพัฒนาผลิตภัณฑ์ หนึ่งชุมชนหนึ่งผลิตภัณฑ์
๔. ส่งเสริมการจ้างแรงงานในท้องถิ่น
๕. ส่งเสริม สนับสนุนกลุ่มอาชีพต่างๆ อย่างทั่วถึง
๖. สนับสนุน ส่งเสริม ให้มีการท่องเที่ยวในชุมชนเพิ่มขึ้น หรือการท่องเที่ยววิถีชุมชน
๗. สนับสนุน ส่งเสริมศูนย์ประชาสัมพันธ์ด้านการท่องเที่ยว จัดระบบข้อมูลการท่องเที่ยวและบริการอื่นๆ
๘. การปรับปรุงและพัฒนารายได้

๕. ยุทธศาสตร์การพัฒนาที่ ๕ ด้านการบริหารจัดการทรัพยากรธรรมชาติและสิ่งแวดล้อมอย่างยั่งยืน

แนวทางการพัฒนา

๑. รักษาความสะอาดและความเป็นระเบียบเรียบร้อยของท้องถิ่น
๒. สร้างจิตสำนึกและการมีส่วนร่วมในด้านสิ่งแวดล้อม
๓. ปรับปรุงสวนสาธารณะ สถานที่พักผ่อน และภูมิทัศน์ให้สวยงาม
๔. ลดมลภาวะทางด้านสิ่งแวดล้อม
๕. พัฒนาและเพิ่มประสิทธิภาพในการบริหารจัดการด้านสิ่งแวดล้อม

๖. ยุทธศาสตร์การพัฒนาที่ ๖ ด้านส่งเสริมการบริหารจัดการองค์กรภายใต้หลักธรรมาภิบาล

แนวทางการพัฒนา

๑. การพัฒนาประสิทธิภาพระบบการบริการ ให้เป็นการบริการแบบจุดเดียว “one stop service”
๒. การวางระบบบริหารแบบบูรณาการ
๓. การปรับปรุงเทศบัญญัติและการบังคับใช้กฎหมายอย่างเป็นธรรม
๔. การพัฒนาระบบบริหารจัดการกำลังคนและพัฒนาบุคลากร
๕. การปรับปรุงบริหารจัดการรายได้และรายจ่าย
๖. พัฒนาและปรับปรุงระบบ เครื่องมือ สถานที่ให้บริการประชาชนและปฏิบัติงาน
๗. ส่งเสริมการรับรู้ข่าวสารและการเข้าถึงข้อมูลของประชาชน

๘. ส่งเสริมการเรียนรู้วิถีการปกครองในระบบประชาธิปไตยอันมีพระมหากษัตริย์ทรงเป็นพระประมุข
๙. ส่งเสริมการมีส่วนร่วมของประชาชน
๑๐. ส่งเสริมการบริหารตามหลักธรรมาภิบาล

๒. วิสัยทัศน์ (Vission)

“เทศบาลบ้านผือ เมืองน่าอยู่ สู่การพัฒนาที่ยั่งยืน ให้ชุมชนเข้มแข็ง ด้วยการบริหารตามหลักปรัชญาเศรษฐกิจพอเพียง”

๓. เป้าประสงค์

๑. ประชาชนได้รับบริการสาธารณะด้านโครงสร้างพื้นฐาน อุปโภค บริโภคอย่างทั่วถึง
๒. มุ่งพัฒนาด้านเศรษฐกิจและการเกษตร
๓. ส่งเสริมและสนับสนุนการพัฒนาด้านทรัพยากรมนุษย์
๔. มุ่งพัฒนาด้านเมืองน่าอยู่
๕. ทรัพยากรธรรมชาติและสิ่งแวดล้อมได้รับการอนุรักษ์และฟื้นฟูอย่างต่อเนื่อง
๖. บริหารและการบริการอย่างมีประสิทธิภาพให้เกิดประโยชน์สูงสุดต่อประชาชน

๔. จุดมุ่งหมายเพื่อการพัฒนา

๑. เพื่อให้ประชาชนได้รับความสะดวกในด้านสาธารณูปโภคสาธารณูปการอย่างทั่วถึงและพอเพียง
๒. เพื่ออนุรักษ์และฟื้นฟูทรัพยากรธรรมชาติและสิ่งแวดล้อมให้ดีขึ้น ปราศจากมลพิษ และสร้างจิตสำนึกให้แก่ประชาชน
๓. เพื่อให้ประชาชนมีการประกอบอาชีพที่มั่นคงและมีรายได้เพียงพอในการดำรงชีพ
๔. เพื่อให้ประชาชนได้รับการศึกษาตามมาตรฐานการศึกษาขั้นพื้นฐาน ส่งเสริมการเรียนรู้ในชุมชนและยกระดับคุณภาพการศึกษาของเด็กและเยาวชนอย่างทั่วถึง
๕. เพื่ออนุรักษ์ส่งเสริมและพัฒนาภูมิปัญญา ศาสนา วัฒนธรรม ประเพณีท้องถิ่น และภูมิปัญญาของท้องถิ่น
๖. เพื่อส่งเสริมคุณภาพชีวิตของประชาชนให้ได้รับการบริการสุขภาพอนามัยมีความปลอดภัยในชีวิตและทรัพย์สิน และให้ได้รับสวัสดิการทางสังคมอย่างทั่วถึง

ส่วนที่ ๓
การดำเนินการติดตามและประเมินผล

๑. จำนวนโครงการและงบประมาณตามแผนพัฒนาท้องถิ่น

ยุทธศาสตร์	ปี ๒๕๖๖			ปี ๒๕๖๗			ปี ๒๕๖๘			ปี ๒๕๗๐			รวม ๕ ปี	
	จำนวนโครงการ	งบประมาณ (บาท)	จำนวนโครงการ	งบประมาณ (บาท)	จำนวนโครงการ	งบประมาณ (บาท)	จำนวนโครงการ	งบประมาณ (บาท)	จำนวนโครงการ	งบประมาณ (บาท)	จำนวนโครงการ	งบประมาณ (บาท)	จำนวนโครงการ	รวมงบประมาณ (บาท)
๑. ยุทธศาสตร์การพัฒนา ด้านการพัฒนาคุณภาพชีวิตและเสริมสร้างสังคมเข้มแข็งสังคมให้มั่นคง														
๑.๑ แผนงานการรักษาสภาพความสงบภายใน	๗	๕๙๐,๐๐๐	๗	๕๙๐,๐๐๐	๗	๕๙๐,๐๐๐	๗	๕๙๐,๐๐๐	๗	๕๙๐,๐๐๐	๗	๕๙๐,๐๐๐	๗	๒,๙๕๐,๐๐๐
๑.๒ แผนงานการศึกษา	๓	๖๐,๐๐๐	๓	๙๐,๐๐๐	๓	๖๐,๐๐๐	๓	๖๐,๐๐๐	๓	๖๐,๐๐๐	๓	๖๐,๐๐๐	๓	๓๖๐,๐๐๐
๑.๓ แผนงานสาธารณสุข	๑๒	๗๖๐,๐๐๐	๑๒	๗๖๐,๐๐๐	๑๒	๗๖๐,๐๐๐	๑๒	๗๖๐,๐๐๐	๑๒	๗๖๐,๐๐๐	๑๒	๗๖๐,๐๐๐	๑๒	๓,๘๘๐,๐๐๐
๑.๔ แผนงานสังคมสงเคราะห์	๗	๗๘๐,๐๐๐	๗	๗๘๐,๐๐๐	๗	๗๘๐,๐๐๐	๗	๗๘๐,๐๐๐	๗	๗๘๐,๐๐๐	๗	๗๘๐,๐๐๐	๗	๓,๙๕๐,๐๐๐
๑.๕ แผนงานสร้างเสริมแข็งของชุมชน	๑	๑๘๐,๐๐๐	๑	๑๘๐,๐๐๐	๑	๑๘๐,๐๐๐	๑	๑๘๐,๐๐๐	๑	๑๘๐,๐๐๐	๑	๑๘๐,๐๐๐	๑	๙๐๐,๐๐๐
๑.๖ แผนงานการเกษตร	๑	๓๐,๐๐๐	๑	๓๐,๐๐๐	๑	๓๐,๐๐๐	๑	๓๐,๐๐๐	๑	๓๐,๐๐๐	๑	๓๐,๐๐๐	๑	๑๕๐,๐๐๐
๑.๗ แผนงานการพาณิชย์	๑	๕๐,๐๐๐	๑	๕๐,๐๐๐	๑	๕๐,๐๐๐	๑	๕๐,๐๐๐	๑	๕๐,๐๐๐	๑	๕๐,๐๐๐	๑	๒๕๐,๐๐๐
รวม	๓๒	๒,๔๕๐,๐๐๐	๓๒	๒,๔๕๐,๐๐๐	๓๒	๒,๔๕๐,๐๐๐	๓๒	๒,๔๕๐,๐๐๐	๓๒	๒,๔๕๐,๐๐๐	๓๒	๒,๔๕๐,๐๐๐	๓๒	๑๒,๓๑๐,๐๓๓

๒. ยุทธศาสตร์พัฒนา ด้านการพัฒนาการศึกษา ศาสนา วัฒนธรรม ประเพณีและนันทนาการ

๒.๑ แผนงานการศึกษา	๑๒	๕,๑๐๕,๐๐๐	๑๒	๕,๑๐๕,๐๐๐	๑๓	๕,๒๐๕,๐๐๐	๑๒	๕,๑๐๕,๐๐๐	๑๒	๕,๑๐๕,๐๐๐	๑๒	๕,๑๐๕,๐๐๐	๑๒	๒๕,๗๒๕,๐๐๐
๒.๒ แผนงานสังคมสงเคราะห์	๓	๑๐๕,๐๐๐	๓	๑๐๕,๐๐๐	๕	๑๐๕,๐๐๐	๓	๑๐๕,๐๐๐	๓	๑๐๕,๐๐๐	๓	๑๐๕,๐๐๐	๓	๕๒๕,๐๐๐
๒.๓ แผนงานสร้างเสริมแข็งของชุมชน	๔	๓๐๐,๐๐๐	๔	๓๐๐,๐๐๐	๔	๓๐๐,๐๐๐	๔	๓๐๐,๐๐๐	๔	๓๐๐,๐๐๐	๔	๓๐๐,๐๐๐	๔	๑,๕๐๐,๐๐๐
๒.๔ แผนงานการศึกษา ศาสนา วัฒนธรรมและนันทนาการ	๓๐	๒,๐๕๕,๐๐๐	๓๐	๒,๐๕๕,๐๐๐	๓๐	๒,๐๕๕,๐๐๐	๓๐	๒,๐๕๕,๐๐๐	๓๐	๒,๐๕๕,๐๐๐	๓๐	๒,๐๕๕,๐๐๐	๓๐	๗,๗๕๕,๐๐๐
๒.๕ แผนงานอุตสาหกรรมและการโยธา	๕	๒,๘๐๐,๐๐๐	๓	๓๐๐,๐๐๐	๑	๒๐๐,๐๐๐	๑	๒๐๐,๐๐๐	๐	๐	๐	๐	๘	๓,๓๐๐,๐๐๐
รวม	๕๔	๑๐,๓๖๕,๐๐๐	๕๒	๗,๘๖๕,๐๐๐	๕๓	๗,๘๖๕,๐๐๐	๕๔	๗,๘๖๕,๐๐๐	๕๔	๗,๘๖๕,๐๐๐	๕๔	๗,๘๖๕,๐๐๐	๕๔	๓๘,๘๐๐,๐๐๐

๓. ยุทธศาสตร์พัฒนา ด้านการพัฒนาเมืองให้น่าอยู่ยิ่งขึ้น

๓.๑ แผนงานการรักษาสภาพความสงบภายใน	๐	๐	๐	๐	๐	๐	๐	๐	๐	๐	๐	๐	๐	๒,๔๒๐,๐๐๐
๓.๒ แผนงานศิลปะและชุมชน	๒	๘๐๐,๐๐๐	๒	๘๐๐,๐๐๐	๒	๘๐๐,๐๐๐	๒	๘๐๐,๐๐๐	๒	๘๐๐,๐๐๐	๒	๘๐๐,๐๐๐	๒	๔,๐๐๐,๐๐๐
๓.๓ แผนงานอุตสาหกรรมและการโยธา	๔๘	๑๐๗,๖๕๐,๓๐๐	๓๓	๑๕๗,๒๔๕,๑๐๐	๒๗	๗๑,๓๕๕,๐๐๐	๒๕	๗๑,๓๕๕,๐๐๐	๒๓	๗๑,๓๕๕,๐๐๐	๒๓	๗๑,๓๕๕,๐๐๐	๒๓	๔,๕๖,๓๕๕,๔๐๐
๓.๔ แผนงานการเกษตร	๓	๖๙๖,๐๐๐	๔	๑,๐๖๕,๐๐๐	๒	๕๕๘,๐๐๐	๒	๕๕๘,๐๐๐	๑	๖๐,๐๐๐	๐	๐	๑๐	๔,๕๖,๓๕๕,๔๐๐
รวม	๕๓	๑๐๙,๑๕๖,๓๐๐	๓๙	๑,๕๙๙,๑๐๙,๑๐๐	๓๒	๗๙,๕๐๑,๑๐๐	๓๐	๗๙,๕๐๑,๑๐๐	๒๕	๓๔,๐๕๕,๐๐๐	๒๕	๓๔,๐๕๕,๐๐๐	๒๕	๔,๕๖,๓๕๕,๔๐๐

ยุทธศาสตร์	ปี ๒๕๖๖		ปี ๒๕๖๗		ปี ๒๕๖๘		ปี ๒๕๖๙		ปี ๒๕๗๐		รวม ๕ ปี	
	จำนวนโครงการ	งบประมาณ (บาท)	จำนวนโครงการ	งบประมาณ (บาท)	จำนวนโครงการ	งบประมาณ (บาท)	จำนวนโครงการ	งบประมาณ (บาท)	จำนวนโครงการ	งบประมาณ (บาท)	จำนวนโครงการ	งบประมาณ (บาท)
๔. ยุทธศาสตร์การพัฒนา ด้านการพัฒนาเศรษฐกิจ ตามแนวหลักปรัชญาเศรษฐกิจพอเพียงสู่ความยั่งยืน												
๔.๑ แผนงานสร้างความเข้มแข็งของชุมชน	๕	๓๔๐,๐๐๐	๕	๓๔๐,๐๐๐	๕	๓๔๐,๐๐๐	๕	๓๔๐,๐๐๐	๕	๓๔๐,๐๐๐	๕	๑,๗๐๐,๐๐๐
รวม	๕	๓๔๐,๐๐๐	๕	๓๔๐,๐๐๐	๕	๓๔๐,๐๐๐	๕	๓๔๐,๐๐๐	๕	๓๔๐,๐๐๐	๕	๑,๗๐๐,๐๐๐
๕. ยุทธศาสตร์การพัฒนา ด้านการบริหารจัดการทรัพยากรธรรมชาติและสิ่งแวดล้อมอย่างยั่งยืน												
๕.๑ แผนงานทะเลและชุมชน	๒	๒,๑๐๐,๐๐๐	๑	๑๐๐,๐๐๐	๑	๑๐๐,๐๐๐	๑	๑๐๐,๐๐๐	๑	๑๐๐,๐๐๐	๒	๒,๕๐๐,๐๐๐
๕.๒ แผนงานการเกษตร	๙	๔๙๐,๐๐๐	๙	๔๙๐,๐๐๐	๙	๔๙๐,๐๐๐	๙	๔๙๐,๐๐๐	๙	๔๙๐,๐๐๐	๙	๔,๕๕๐,๐๐๐
รวม	๑๑	๒,๕๙๐,๐๐๐	๑๐	๕๙๐,๐๐๐	๑๐	๕๙๐,๐๐๐	๑๐	๕๙๐,๐๐๐	๑๐	๕๙๐,๐๐๐	๑๑	๔,๙๕๐,๐๐๐
๖. ยุทธศาสตร์พัฒนา ด้านส่งเสริมการบริหารจัดการองค์การภายใต้หลักธรรมาภิบาล												
๖.๑ แผนงานบริหารงานทั่วไป	๑๗	๑,๑๗๐,๐๐๐	๑๗	๑,๑๗๐,๐๐๐	๑๘	๑,๕๗๐,๐๐๐	๑๗	๑,๑๗๐,๐๐๐	๑๗	๑,๑๗๐,๐๐๐	๑๘	๖,๒๕๐,๐๐๐
๖.๒ แผนงานการรักษาความสงบภายใน	๖	๒๗๐,๐๐๐	๕	๑๕๐,๐๐๐	๖	๒๗๐,๐๐๐	๕	๑๕๐,๐๐๐	๖	๒๗๐,๐๐๐	๖	๑,๑๑๐,๐๐๐
๖.๓ แผนงานสร้างความเข้มแข็งของชุมชน	๑	๖๐๐,๐๐๐	๑	๖๐๐,๐๐๐	๑	๖๐๐,๐๐๐	๑	๖๐๐,๐๐๐	๑	๖๐๐,๐๐๐	๑	๓,๐๐๐,๐๐๐
รวม	๒๔	๒,๐๔๐,๐๐๐	๒๓	๑,๙๒๐,๐๐๐	๒๕	๒,๔๔๐,๐๐๐	๒๓	๑,๙๒๐,๐๐๐	๒๔	๒,๐๔๐,๐๐๐	๒๕	๑๐,๓๖๐,๐๐๐
รวม	๑๗๙	๑๒๖,๙๓๑,๓๐๐	๑๖๑	๑๑๒,๓๐๔,๑๐๐	๑๕๗	๑๘๗,๐๕๒,๐๐๐	๑๕๙	๑๕๒,๓๔๖,๐๐๐	๑๕๕	๑๕๗,๑๓๐,๐๐๐	๑๕๕	๕๒๕,๘๕๓,๕๐๐

๒. จำนวนโครงการตามเทศบัญญัติงบประมาณรายจ่าย ประจำปีงบประมาณ พ.ศ.๒๕๖๗ และโครงการที่จ่ายจากเงินสะสม/เงินอุดหนุนเฉพาะกิจ
การจัดทำงบประมาณ

ผู้บริหารเทศบาลตำบลบ้านผือ ได้ประกาศใช้เทศบัญญัติงบประมาณ โดยมีโครงการที่บรรจุอยู่ในเทศบัญญัติงบประมาณ จำนวน ๖๑ โครงการ
งบประมาณ ๒๓,๒๑๒,๒๑๑ บาท และโครงการที่จ่ายจากเงินสะสม/เงินอุดหนุนเฉพาะกิจ จำนวน ๓๗ โครงการ งบประมาณ ๒๐,๕๖๘,๕๐๐ บาท
สามารถจำแนกตามยุทธศาสตร์ ได้ดังนี้

ยุทธศาสตร์	โครงการตาม เทศบัญญัติ	งบประมาณ ตามเทศบัญญัติ	ตั้งจ่าย รายการใหม่ ระหว่างปี	งบประมาณตั้ง จ่ายระหว่างปี	โครงการที่จ่าย จากเงินสะสม/เงิน อุดหนุนเฉพาะกิจ	งบประมาณจาก เงินสะสม/เงิน อุดหนุนฯ	รวมโครงการและงบประมาณ	
							จำนวน โครงการ	จำนวน งบประมาณ
๑. ยุทธศาสตร์การพัฒนา ด้านการพัฒนา คุณภาพชีวิตและเสริมสร้างความเข้มแข็งสังคมให้ มั่นคง	๖	๓๗๓,๐๐๐	-	-	-	-	๖	๓๗๓,๐๐๐
๒. ยุทธศาสตร์พัฒนา ด้านการพัฒนาการศึกษา ศาสนา วัฒนธรรม ประเพณีและนันทนาการ	๑๖	๑๐,๓๕๘,๒๑๑	๑	๑๐,๐๐๐	-	-	๑๗	๑๐,๓๖๘,๒๑๑
๓. ยุทธศาสตร์พัฒนา ด้านการพัฒนาเมืองให้น่าอยู่ อย่างยั่งยืน	๑๘	๙,๑๐๖,๐๐๐	๕	๒,๔๔๙,๐๐๐	๓๗	๒๐,๕๖๘,๕๐๐	๖๐	๓๒,๑๒๓,๕๐๐
๔. ยุทธศาสตร์การพัฒนา ด้านการพัฒนาเศรษฐกิจ ตามแนวหลักปรัชญาเศรษฐกิจพอเพียงสู่ความยั่งยืน	๓	๗๐,๐๐๐	-	-	-	-	๓	๗๐,๐๐๐
๕. ยุทธศาสตร์การพัฒนา ด้านการบริหารจัดการ ทรัพยากรธรรมชาติและสิ่งแวดล้อมอย่างยั่งยืน	๑	๑๐,๐๐๐	-	-	-	-	๑	๑๐,๐๐๐
๖. ยุทธศาสตร์พัฒนา ด้านส่งเสริมการบริหาร จัดการองค์กรภายใต้หลักธรรมาภิบาล	๑๑	๓๓๖,๐๐๐	-	-	-	-	๑๑	๓๓๖,๐๐๐
รวม	๕๕	๒๐,๒๕๓,๒๑๑	๖	๒,๔๔๙,๐๐๐	๓๗	๒๐,๕๖๘,๕๐๐	๙๘	๔๑,๒๘๐,๗๑๑

๓. ผลการดำเนินงานตามแผนพัฒนาท้องถิ่น ปี ๒๕๖๗ (๑ ตุลาคม ๒๕๖๖ - ๓๐ กันยายน ๒๕๖๗)

การใช้จ่ายงบประมาณ

เทศบาลตำบลบ้านผือ มีการใช้จ่ายงบประมาณในการดำเนินโครงการตามเทศบัญญัติงบประมาณ และโครงการที่จ่ายจากเงินสะสม/เงินอุดหนุนเฉพาะกิจ โดยได้มีการดำเนินโครงการเสร็จสิ้น รวม ๘๖ โครงการ จำนวนเงิน ๓๘,๑๒๘,๐๓๕.๘๑ บาท สามารถจ่ายตามยุทธศาสตร์ ได้ดังนี้

ยุทธศาสตร์	จำนวนโครงการที่ดำเนินการ			จำนวนโครงการที่ไม่ได้ดำเนินการ			จำนวนโครงการทั้งหมด	
	จำนวน	ร้อยละ	จำนวนเงิน	จำนวน	ร้อยละ	จำนวนเงิน	จำนวน	ร้อยละ
๑. ยุทธศาสตร์การพัฒนา ด้านการพัฒนาคุณภาพชีวิตและเสริมสร้างความเข้มแข็งสังคมให้มั่นคง	๔	๖๖.๖๗	๒๖๙,๒๖๕	๒	๓๓.๓๓	๑๓,๐๐๐	๖	๑๐๐
๒. ยุทธศาสตร์พัฒนา ด้านการพัฒนาการศึกษา ศาสนา วัฒนธรรม ประเพณีและนันทนาการ	๑๗	๑๐๐.๐๐	๑๐,๐๔๐,๓๕๐.๘๑	-	-	-	๑๗	๑๐๐
๓. ยุทธศาสตร์พัฒนา ด้านการพัฒนาเมืองให้ อยู่อย่างยั่งยืน	๕๕	๙๑.๖๗	๒๗,๔๑๑,๘๐๐	๕	๘.๓๓	๑,๓๐๑,๐๐๐	๖๐	๑๐๐
๔. ยุทธศาสตร์การพัฒนา ด้านการพัฒนา เศรษฐกิจ ตามแนวหลักปรัชญาเศรษฐกิจพอเพียงสู่ความยั่งยืน	๒	๖๖.๖๗	๖๐,๐๐๐	๑	๓๓.๓๓	๑๐,๐๐๐	๓	๑๐๐
๕. ยุทธศาสตร์การพัฒนา ด้านการบริหารจัดการทรัพยากรธรรมชาติและสิ่งแวดล้อมอย่างยั่งยืน	๑	๑๐๐.๐๐	๒,๔๐๐	-	-	-	๑	๑๐๐
๖. ยุทธศาสตร์พัฒนา ด้านส่งเสริมการบริหารจัดการองค์กรภายใต้หลักธรรมาภิบาล	๗	๗๐.๐๐	๓๔๔,๒๒๐	๔	๓๐.๓๓	๗๐,๐๐๐	๑๑	๑๐๐
รวม	๘๖	๘๗.๗๖	๓๘,๑๒๘,๐๓๕.๘๑	๑๒	๑๒.๒๔	๑,๓๙๔,๐๐๐	๙๘	๑๐๐

สรุป โครงการที่มีแผนพัฒนาท้องถิ่น ปี ๒๕๖๗ จำนวน ๑๖๑ โครงการ

- โครงการที่นำมาจัดทำงบประมาณรายจ่าย ประจำปีงบประมาณ พ.ศ.๒๕๖๗ จำนวน ๖๑ โครงการ และโครงการที่ถ่ายจากเงินสะสม/เงินอุดหนุน เฉพาะกิจ จำนวน ๓๗ โครงการ คิดเป็นร้อยละของโครงการทั้งหมดในปีงบประมาณ พ.ศ.๒๕๖๗ ร้อยละ ๖๐.๘๗
- โครงการที่ได้ดำเนินการเสร็จสิ้น ในปีงบประมาณ พ.ศ.๒๕๖๗ จำนวน ๘๖ โครงการ คิดเป็นร้อยละของงบดำเนินการโครงการเสร็จสิ้น ร้อยละ ๘๗.๗๖
- โครงการที่ไม่ได้ดำเนินการ ในปีงบประมาณ พ.ศ.๒๕๖๗ จำนวน ๑๒ โครงการ คิดเป็นร้อยละ ๑๒.๒๔

การติดตามผลการดำเนินงานตามเทศบัญญัติงบประมาณรายจ่าย ประจำปีงบประมาณ พ.ศ.๒๕๖๗
และการใช้จ่ายเงินสะสมและเงินอุดหนุนเฉพาะกิจ ประจำปีงบประมาณ พ.ศ.๒๕๖๗

การติดตามผลการดำเนินงานตามเทศบัญญัติงบประมาณรายจ่าย ประจำปีงบประมาณ พ.ศ.๒๕๖๗
 ยุทธศาสตร์ที่ ๑ ยุทธศาสตร์ด้านการพัฒนาคุณภาพชีวิตและส่งเสริมสร้างความเป็นอยู่ที่ดี

ลำดับที่	โครงการ	วัตถุประสงค์	งบประมาณตาม เทศบัญญัติ	งบประมาณ เบิกจ่ายจริง	ความคืบหน้า			ผลผลิต
					ดำเนินการ เสร็จสิ้น	อยู่ระหว่าง ดำเนินการ	ไม่ได้ ดำเนินการ	
๑.	โครงการช่วยเหลือประชาชนตาม อำนาจหน้าที่ของ อบท.และ ผู้ประสบภัยจากสาธารณภัยต่างๆ	เพื่อช่วยเหลือ ประชาชน ผู้ประสบภัย ได้ทันทั่วถึง	๑๐๐,๐๐๐	๙๗,๔๘๐	√	-	-	ประชาชนที่ประสบ ภัยได้รับ การช่วยเหลือ
๒.	โครงการณรงค์ป้องกันและลด อุบัติเหตุทางถนน	ประชาสัมพันธ์ รณรงค์ เพื่อลด อุบัติเหตุในช่วง เทศกาลต่างๆ ให้กับ ผู้ขับขี่รถบนถนน	๓๐,๐๐๐	๖,๐๑๐	√	-	-	ลดอุบัติเหตุในช่วง เทศกาลต่างๆ สำหรับผู้สัญจรบน ถนน
๓.	โครงการจ้างเหมาสำรวจข้อมูล จำนวนสัตว์และขึ้นทะเบียน จำนวนสัตว์ ตามโครงการสัตว์ ปลอดโรค คนปลอดภัยจากโรค พิษสุนัขบ้า	เพื่อสำรวจและขึ้น ทะเบียนสุนัขและ แมวที่มีเจ้าของ และไม่เป็นเจ้าของ	๓,๐๐๐	-	-	-	√	ควบคุมจำนวนสุนัข และแมวให้อยู่ใน วงจำกัดเพื่อ ช่วยเหลือในด้าน ต่างๆได้
๔.	โครงการสัตว์ปลอดโรค คน ปลอดภัยจากโรคพิษสุนัขบ้าตาม ปณิธาน ดร.สมเด็จพะเจ้าเมือง นางเธอเจ้าฟ้าจุฬาภรณวลัย ลักษณ์ฯ	เพื่อป้องกันการแพร่ ระบาดของโรคพิษ สุนัขบ้าในชุมชน	๕๐,๐๐๐	๔๘,๗๗๕	√	-	-	ได้ป้องกันและ ควบคุมโรคระบาด ในชุมชน

ลำดับที่	โครงการ	วัตถุประสงค์	งบประมาณตาม เทศบัญญัติ	งบประมาณ เบิกจ่ายจริง	ความสำเร็จ			ผลผลิต
					ดำเนินการ เสร็จสิ้น	อยู่ระหว่าง ดำเนินการ	ไม่ได้ ดำเนินการ	
๕.	โครงการช่วยเหลือประชาชนด้าน พัฒนาคุณภาพชีวิต	เพื่อช่วยเหลือ ประชาชนให้สามารถ เข้าถึงปัจจัยพื้นฐาน ในการดำรงชีวิต	๑๐,๐๐๐	-	✓	-	ประชาชนมีความ เป็นอยู่ที่ดีขึ้น	
๖.	โครงการพระราชดำริด้าน สาธารณสุข	เพื่ออุดหนุนหมู่บ้าน/ ชุมชนในการดำเนิน โครงการพระราชดำริ ด้านสาธารณสุข	๑๘๐,๐๐๐	๑๑๗,๐๐๐	✓	-	หมู่บ้าน/ชุมชนได้ ดำเนินโครงการ ตามพระราชดำริ	

ยุทธศาสตร์ที่ ๒ ยุทธศาสตร์พัฒนา ด้านการพัฒนาการศึกษา ศาสนา วัฒนธรรม ประเพณีและนันทนาการ

ลำดับที่	โครงการ	วัตถุประสงค์	งบประมาณตาม เทศบัญญัติ	งบประมาณ เบิกจ่ายจริง	ความสำเร็จ			ผลผลิต
					ดำเนินการ เสร็จสิ้น	อยู่ระหว่าง ดำเนินการ	ไม่ได้ ดำเนินการ	
๑.	โครงการจัดงานวันเด็กแห่งชาติ	เพื่อส่งเสริมการเรียนรู้และ การแสดงออกของเด็กเยาวชน	๑๐๐,๐๐๐	๙๗,๖๑๕	√	-	-	เด็ก เยาวชนได้ทำกิจกรรม และเห็นคุณค่าของตน
๒.	โครงการสนับสนุนค่าใช้จ่ายในการบริหารสถานศึกษา	เพื่อสนับสนุนค่าใช้จ่ายในการเรียน ให้แก่นักเรียนตามนโยบายรัฐบาล	๙๕๑,๘๐๗	๙๕๓,๔๐๖	√	-	-	ผู้เรียนได้รับการสนับสนุนค่าใช้จ่ายในการเรียนด้านต่างๆ
๓.	โครงการจัดซื้ออาหารเสริม (นม) ศูนย์พัฒนาเด็กเล็ก/โรงเรียนประถมศึกษา สังกัด สพฐ.	เพื่อส่งเสริมสุขภาพเด็กนักเรียนในวัยเรียน	๒,๖๖๙,๒๐๔	๒,๔๘๓,๓๔๑.๘๑	√	-	-	เด็กนักเรียนได้รับอาหาร(นม) ตามหลักโภชนาการ
๔.	โครงการอุดหนุนการจัดหาอาหารกลางวันสำหรับโรงเรียน สังกัด สพฐ.ในเขตเทศบาล	เพื่อจัดหาอาหารกลางวันให้เด็กนักเรียนตามนโยบายรัฐบาล	๕,๕๕๗,๒๐๐	๕,๔๕๘,๕๐๘	√	-	-	เด็กนักเรียนได้รับประทานอาหารกลางวันตามหลักโภชนาการ
๕.	โครงการแข่งขันกีฬาชุมชนสัมพันธ์	เพื่อเชื่อมความสัมพันธ์แลกเปลี่ยน ประสบการณ์ระหว่างชุมชน	๒๐๐,๐๐๐	๑๙๗,๒๗๐	√	-	-	เกิดความสามัคคีและความร่วมมือในระหว่างชุมชน

ลำดับที่	โครงการ	วัตถุประสงค์	งบประมาณตาม เทศบัญญัติ	งบประมาณ เบิกจ่ายจริง	ความสำเร็จ			ผลผลิต
					ดำเนินการ เสร็จสิ้น	อยู่ระหว่าง ดำเนินการ	ไม่ได้ ดำเนินการ	
๖.	โครงการจัดงานประเพณีบุญบั้งไฟ	เพื่อส่งเสริมและอนุรักษ์ประเพณีวัฒนธรรมของชุมชน	๓๐,๐๐๐	๒๓,๔๕๕	√	-	-	ได้อนุรักษ์ประเพณีวัฒนธรรมของชุมชน
๗.	โครงการจัดงานประเพณีลอยกระทง	เพื่อส่งเสริมและอนุรักษ์ประเพณีวัฒนธรรมของชุมชน	๘๐,๐๐๐	๘๐,๐๐๐	√	-	-	ได้อนุรักษ์ประเพณีวัฒนธรรมของชุมชน
๘.	โครงการจัดงานประเพณีสงกรานต์	เพื่อส่งเสริมและอนุรักษ์ประเพณีวัฒนธรรมของชุมชน	๓๐,๐๐๐	๒๔,๖๑๐	√	-	-	ได้อนุรักษ์ประเพณีวัฒนธรรมของชุมชน
๙.	โครงการทำบุญตักบาตรวันขึ้นปีใหม่	เพื่อส่งเสริมและอนุรักษ์วัฒนธรรมประเพณีของชาวไทย	๑๐,๐๐๐	๑๐,๐๐๐	√	-	-	ได้อนุรักษ์ขนบธรรมเนียมประเพณีของไทย
๑๐.	โครงการ “บายศรีสู่ขวัญบ้าน สู่ขวัญเมืองอุดรธานี”	เพื่อระลึกถึงผู้ก่อตั้งเมืองอุดรธานีและความเป็นศิริมงคล	๒๐,๐๐๐	๑๔,๔๘๐	√	-	-	เป็นศิริมงคลแก่ผู้เข้าร่วมกิจกรรมและชาวจังหวัดอุดรธานี
๑๑.	โครงการพัฒนาบุคลากรด้านจริยธรรม ธรรมภิบาล และป้องกันการทุจริตประเพณีมิชอบในหน่วยงาน	เพื่อปลูกจิตสำนึกในการปฏิบัติตนแก่บุคลากรตามหลักบริหารกิจการบ้านเมืองที่ดี	๒๐,๐๐๐	๗,๘๖๐	√	-	-	ได้รับความรู้ในการปฏิบัติหน้าที่โดยยึดหลักการบริหารกิจการบ้านเมืองที่ดี

ลำดับที่	โครงการ	วัตถุประสงค์	งบประมาณตามเทศบัญญัติ	งบประมาณเบิกจ่ายจริง	ความสำเร็จ			ผลผลิต
					ดำเนินการเสร็จสิ้น	อยู่ระหว่างดำเนินการ	ไม่ได้ดำเนินการ	
๑๒.	โครงการวันผู้สูงอายุ	เพื่อแสดงความกตัญญูและรตน้ำขอพรผู้สูงอายุ	๕๐,๐๐๐	๓๙,๘๐๕	√	-	-	ชุมชนแสดงออกถึงความกตัญญูรู้คุณแก่ผู้สูงอายุ
๑๓.	โครงการสืบสานประเพณีวัฒนธรรมไทยพวน	เพื่อส่งเสริมและอนุรักษ์ประเพณีวัฒนธรรมของกลุ่มชาติพันธุ์	๑๐,๐๐๐	๑๐,๐๐๐	√	-	-	ได้อนุรักษ์ประเพณีวัฒนธรรมของกลุ่มชนชาติพันธุ์
๑๔.	โครงการ Maha Songkran World Water Festival เย็นทั่วหล้ามหาสงกรานต์	เพื่อส่งเสริมและอนุรักษ์ประเพณีวัฒนธรรมของชาวไทย	๑๐,๐๐๐	๑๐,๐๐๐	√	-	-	ได้อนุรักษ์ประเพณีวัฒนธรรมของชาวไทย
๑๕.	เงินอุดหนุนโครงการประเพณีลอยกระทง	เพื่อส่งเสริมและอนุรักษ์ประเพณีวัฒนธรรมของชุมชน	๑๘๐,๐๐๐	๑๘๐,๐๐๐	√	-	-	ได้อนุรักษ์ประเพณีวัฒนธรรมของชุมชน
๑๖.	เงินอุดหนุนโครงการประเพณีบุญบั้งไฟ	เพื่อส่งเสริมและอนุรักษ์ประเพณีวัฒนธรรมของชุมชน	๒๒๕,๐๐๐	๒๒๕,๐๐๐	√	-	-	ได้อนุรักษ์ประเพณีวัฒนธรรมของชุมชน
๑๗.	เงินอุดหนุนโครงการประเพณีสงกรานต์	เพื่อส่งเสริมและอนุรักษ์ประเพณีวัฒนธรรมของชุมชน	๒๒๕,๐๐๐	๒๒๕,๐๐๐	√	-	-	ได้อนุรักษ์ประเพณีวัฒนธรรมของชุมชน

ยุทธศาสตร์ที่ ๓ ยุทธศาสตร์ด้านการพัฒนาเมืองให้น่าอยู่อย่างยั่งยืน

๑) โครงการตามเทศบัญญัติงบประมาณรายจ่าย ประจำปีงบประมาณ พ.ศ.๒๕๖๗

ลำดับที่	โครงการ	วัตถุประสงค์	งบประมาณตาม เทศบัญญัติ	งบประมาณ เบิกจ่ายจริง	ความคุ้มค่า			ผลผลิต
					ดำเนินการ เสร็จสิ้น	อยู่ระหว่าง ดำเนินการ	ไม่ได้ ดำเนินการ	
๑.	อุดหนุนการไฟฟ้าส่วนภูมิภาค อำเภอบ้านผือ	ติดตั้งไฟฟ้าส่องสว่าง เพื่อให้การสัญจรไป มาสะดวกและมี ความปลอดภัย	๓๐๐,๐๐๐	-	-	√	ประชาชนมีความ ปลอดภัยในชีวิต และทรัพย์สิน ชุมชนมีไฟฟ้าส่อง สว่างใช้	
๒.	โครงการก่อสร้างถนน คสล.(รอบ เมือง-บ้านพอเพียง) ชุมชนบ้าน หัวคู หมู่ ๑	เพื่อให้การสัญจรไป มา สะดวกและ ปลอดภัย	๔๙๓,๐๐๐	๔๘๖,๐๐๐	√	-	ประชาชนผู้สัญจร ไปมาสะดวกและ ปลอดภัย	
๓.	โครงการก่อสร้างถนน คสล.ชอย ขุนทอง ๑ ชุมชนบ้านถ่อนใหม่ หมู่ ๑๒	เพื่อให้การสัญจรไป มา สะดวกและ ปลอดภัย	๓๓๓,๐๐๐	๓๓๓,๐๐๐	√	-	ประชาชนผู้สัญจร ไปมาสะดวกและ ปลอดภัย	
๔.	โครงการก่อสร้างถนน คสล. ชอย หลังวัดป่าบ้านถ่อนใหม่ ชุมชน บ้านถ่อนใหม่ หมู่ ๑๒	เพื่อให้การสัญจรไป มา สะดวกและ ปลอดภัย	๔๙๙,๐๐๐	๔๙๗,๐๐๐	√	-	ประชาชนผู้สัญจร ไปมาสะดวกและ ปลอดภัย	
๕.	โครงการก่อสร้างถนน คสล.ถนน ข้างอ่างเก็บน้ำวังเดือนห้า (ข้างที่ อ.อรุณ) ชุมชนบ้านถ่อน หมู่ ๒	เพื่อให้การสัญจรไป มา สะดวกและ ปลอดภัย	๔๙๓,๐๐๐	๔๘๖,๐๐๐	√	-	ประชาชนผู้สัญจร ไปมาสะดวกและ ปลอดภัย	

ลำดับที่	โครงการ	วัตถุประสงค์	งบประมาณตาม เทศบัญญัติ	งบประมาณ เบิกจ่ายจริง	ความถี่สำเร็จ			ผลผลิต
					ดำเนินการ เสร็จสิ้น	อยู่ระหว่าง ดำเนินการ	ไม่ได้ ดำเนินการ	
๖.	โครงการก่อสร้างถนน คสล.ถนน ทางไปบ้านค้อ (หอพักแม่เมณี) ชุมชนบ้านฝื่อ หมู่ ๓	เพื่อให้การสัญจรไป มา สะดวกและ ปลอดภัย	๑๒๔,๐๐๐	๑๒๓,๐๐๐	√	-	-	ประชาชนผู้สัญจร ไปมาสะดวกและ ปลอดภัย
๗.	โครงการก่อสร้างถนน คสล.ถนน รอบเหมือง ขอย ๑๒ ชุมชน บ้านหัวคู หมู่ ๑	เพื่อให้การสัญจรไป มา สะดวกและ ปลอดภัย	๔๙๙,๐๐๐	๔๙๗,๐๐๐	√	-	-	ประชาชนผู้สัญจร ไปมาสะดวกและ ปลอดภัย
๘.	โครงการก่อสร้างถนน คสล.ริม ห้วยซิด ชุมชนบ้านพลับ หมู่ ๔	เพื่อให้การสัญจรไป มา สะดวกและ ปลอดภัย	๔๙๙,๐๐๐	๔๖๕,๐๐๐	√	-	-	ประชาชนผู้สัญจร ไปมาสะดวกและ ปลอดภัย
๙.	โครงการก่อสร้างถนน คสล.ขอย พนมรัตน์ ชุมชนบ้านฝื่อ หมู่ ๓	เพื่อให้การสัญจรไป มา สะดวกและ ปลอดภัย	๔๙๐,๐๐๐	๔๘๓,๐๐๐	√	-	-	ประชาชนผู้สัญจร ไปมาสะดวกและ ปลอดภัย
๑๐.	โครงการก่อสร้างถนน คสล.ทาง หลวง ๒๐๒๐-ทางหลวง ๒๐๒๑ (ขอยข้างบ้านอ.บุญหนัก) ชุมชน บ้านศรีสำราญ หมู่ ๘	เพื่อให้การสัญจรไป มา สะดวกและ ปลอดภัย	๔๙๓,๐๐๐	๔๘๖,๐๐๐	√	-	-	ประชาชนผู้สัญจร ไปมาสะดวกและ ปลอดภัย
๑๑.	โครงการก่อสร้างถนน คสล.ที่ สาธารณะป่าช้า ชุมชนบ้านหัวคู หมู่ ๑	เพื่อให้การสัญจรไป มา สะดวกและ ปลอดภัย	๔๙๓,๐๐๐	๔๘๖,๐๐๐	√	-	-	ประชาชนผู้สัญจร ไปมาสะดวกและ ปลอดภัย

ลำดับที่	โครงการ	วัตถุประสงค์	งบประมาณตาม เทศบัญญัติ	งบประมาณ เบิกจ่ายจริง	ความสำเร็จ			ผลผลิต
					ดำเนินการ เสร็จสิ้น	อยู่ระหว่าง ดำเนินการ	ไม่ได้ ดำเนินการ	
๑๒.	โครงการก่อสร้างถนนลูกรังข้างที่ นายพงษ์ศักดิ์ น้อยเชียงคุณ ชุมชนบ้านถ่อนใหม่ หมู่ ๑๒	เพื่อให้การสัญจรไป มา สะดวกและ ปลอดภัย	๔๗๘,๐๐๐	๔๗๒,๐๐๐	√	-	-	ประชาชนผู้สัญจร ไปมาสะดวกและ ปลอดภัย
๑๓.	โครงการก่อสร้างบล็อกคอนเวรส์ ลำห้วยชืด ชุมชนบ้านพลับ หมู่ ๔	เพื่อป้องกันและแก้ไข ปัญหาน้ำท่วมในเขต ชุมชน	๓๐๙,๐๐๐	๓๐๙,๐๐๐	√	-	-	การระบายน้ำได้ รวดเร็วและลด ปัญหาน้ำท่วมซึ่ง
๑๔.	โครงการก่อสร้างรางระบายน้ำ คอจรูปตัวยู ถนนบริเวณภูมิเขตต์ ชุมชนบ้านถ่อนใหม่ หมู่ ๑๒	เพื่อป้องกันและแก้ไข ปัญหาน้ำท่วมในเขต ชุมชน	๔๙๙,๐๐๐	๔๙๗,๐๐๐	√	-	-	การระบายน้ำได้ รวดเร็วและลด ปัญหาน้ำท่วมซึ่ง
๑๕.	โครงการปรับปรุงถนนแอสฟัลท์ ตึกคอนกรีต ถนนพระพุทธบาท บัวบก ชุมชนบ้านถ่อน หมู่ ๒	เพื่อให้การสัญจรไป มา สะดวกและ ปลอดภัย	๑,๖๘๒,๐๐๐	๗๒๗,๙๐๐	√	-	-	ประชาชนผู้สัญจร ไปมาสะดวกและ ปลอดภัย
๑๖.	โครงการปรับปรุงผิวจราจรแบบ แอสฟัลท์ติกคอนกรีต ถนนบริเวณ ภูมิเขตต์ ชุมชนบ้านถ่อน หมู่ ๒	เพื่อให้การสัญจรไป มา สะดวกและ ปลอดภัย	๑,๒๘๔,๐๐๐	๗๘๙,๐๐๐	√	-	-	ประชาชนผู้สัญจร ไปมาสะดวกและ ปลอดภัย
๑๗.	โครงการปรับปรุงผิวจราจรแบบ แอสฟัลท์ติกคอนกรีต ถนนเฉลิม พระเกียรติ ชุมชนบ้านศรีสำราญ หมู่ ๘	เพื่อให้การสัญจรไป มา สะดวกและ ปลอดภัย	๔๙๙,๐๐๐	๔๙๗,๐๐๐	√	-	-	ประชาชนผู้สัญจร ไปมาสะดวกและ ปลอดภัย

ลำดับที่	โครงการ	วัตถุประสงค์	งบประมาณตาม เทศบัญญัติ	งบประมาณ เบิกจ่ายจริง	ความสำเร็จ			ผลผลิต
					ดำเนินการ เสร็จสิ้น	อยู่ระหว่าง ดำเนินการ	ไม่ได้ ดำเนินการ	
๑๘.	โครงการปรับปรุงผิวจราจรแบบ แอสฟัลต์ติกคอนกรีต ถนนโนน ประดู่ ชุมชนบ้านหัวคู หมู่ ๑	เพื่อให้การสัญจรไป มา สะดวกและ ปลอดภัย	๔๕๔,๐๐๐	๔๕๒,๐๐๐	√	-	-	ประชาชนผู้สัญจร ไปมาสะดวกและ ปลอดภัย
๑๙.	โครงการปรับปรุงผิวจราจรแบบ แอสฟัลต์ติกคอนกรีต ทางเข้าอ่าง เก็บน้ำวังเดือ้นท่า ชุมชนบ้านถ่อน หมู่ ๒	เพื่อให้การสัญจรไป มา สะดวกและ ปลอดภัย	๔๙๘,๐๐๐	๔๙๖,๐๐๐	√	-	-	ประชาชนผู้สัญจร ไปมาสะดวกและ ปลอดภัย
๒๐.	โครงการปรับปรุงโรงฆ่าสัตว์ เทศบาลตำบลบ้านผือ	เพื่อใหม่โรงฆ่าสัตว์ที่ สะอาดปลอดภัย	๓๐๐,๐๐๐	-	-	-	√	ประชาชนได้บริโภค อาหารที่สะอาด ปลอดภัย
๒๑.	โครงการเปลี่ยนหลังคาอาคาร สำนักงาน	เพื่อป้องกันอันตราย จากการทรุดตัวของ หลังคาที่ก่อสร้างมา เป็นเวลานาน	๔๓๘,๐๐๐	๔๓๖,๐๐๐	√	-	-	พนักงาน เจ้าหน้าที่ ปฏิบัติงานด้วย ความปลอดภัย
๒๒.	โครงการขุดลอกลำห้วยกอพะ ชุมชนบ้านพลับ หมู่ ๔	เพื่อใหม่ที่เกิดเก็บน้ำ ไว้ใช้ในฤดูแล้ง	๔๔,๐๐๐	-	-	-	√	ประชาชนมีน้ำไว้ใช้ ในช่วงฤดูแล้ง
๒๓.	โครงการขุดลอกลำห้วยซัด ชุมชน บ้านผือ หมู่ ๓	เพื่อใหม่ที่เกิดเก็บน้ำ ไว้ใช้ในฤดูแล้ง	๓๔๘,๐๐๐	-	-	-	√	ประชาชนผู้สัญจร ไปมาสะดวกและ ปลอดภัย

๒) โครงการที่ใช้จ่ายจากเงินสะสม ประจำปีงบประมาณ พ.ศ.๒๕๖๗

ลำดับที่	โครงการ	วัตถุประสงค์	งบประมาณตาม เทศบัญญัติ	งบประมาณ เบิกจ่ายจริง	ความคืบหน้า			ผลผลิต
					ดำเนินการ เสร็จสิ้น	อยู่ระหว่าง ดำเนินการ	ไม่ได้ ดำเนินการ	
๒๔.	โครงการก่อสร้างถนน คสล.ทาง หลวง ๒๐๒๑ ซอยข้างอุโมงค์ไปการ ช่าง ชุมชนบ้านศรีสำราญ หมู่ ๘	เพื่อให้การสัญจรไป มา สะดวกและ ปลอดภัย	๔๘๘,๐๐๐	๔๘๗,๐๐๐	√	-	-	ประชาชนผู้สัญจร ไปมาสะดวกและ ปลอดภัย
๒๕.	โครงการก่อสร้างถนน คสล.ถนน รอบเมือง ซอย ๔ ชุมชนบ้านหัวคู หมู่ ๑	เพื่อให้การสัญจรไป มา สะดวกและ ปลอดภัย	๔๘๘,๐๐๐	๔๘๗,๐๐๐	√	-	-	ประชาชนผู้สัญจร ไปมาสะดวกและ ปลอดภัย
๒๖.	โครงการก่อสร้างถนน คสล.ถนน ข้างโถงตั้งรั้งชัยบลิ้อก ชุมชน บ้านถ่อนใหม่ หมู่ ๑๒	เพื่อให้การสัญจรไป มา สะดวกและ ปลอดภัย	๔๘๘,๐๐๐	๔๘๗,๐๐๐	√	-	-	ประชาชนผู้สัญจร ไปมาสะดวกและ ปลอดภัย
๒๗.	โครงการก่อสร้างถนน คสล.ถนน ริมอ่อนน้อย ชุมชนบ้านพลับ หมู่ ๔	เพื่อให้การสัญจรไป มา สะดวกและ ปลอดภัย	๔๘๖,๐๐๐	๔๘๔,๐๐๐	√	-	-	ประชาชนผู้สัญจร ไปมาสะดวกและ ปลอดภัย
๒๘.	โครงการก่อสร้างถนน คสล.ถนน ข้างอ่างเก็บน้ำวังเดือนห้า ชุมชน บ้านถ่อน หมู่ ๒	เพื่อให้การสัญจรไป มา สะดวกและ ปลอดภัย	๔๘๘,๐๐๐	๔๘๗,๐๐๐	√	-	-	ประชาชนผู้สัญจร ไปมาสะดวกและ ปลอดภัย
๒๙.	โครงการก่อสร้างถนน คสล.ถนน ข้างบ่อขยชะ ชุมชนบ้านฝื่อ หมู่ ๓	เพื่อให้เจ้าหน้าที่ขับ รถขยะเข้าออกได้ สะดวกและปลอดภัย	๔๘๕,๐๐๐	๔๘๓,๐๐๐	√	-	-	ผู้ขับขี่รถเก็บขยะ เข้าออกได้สะดวก และปลอดภัย

ลำดับที่	โครงการ	วัตถุประสงค์	งบประมาณตาม เทศบัญญัติ	งบประมาณ เบิกจ่ายจริง	ความสำเร็จ			ผลผลิต
					ดำเนินการ เสร็จสิ้น	อยู่ระหว่าง ดำเนินการ	ไม่ได้ ดำเนินการ	
๓๐.	โครงการก่อสร้างระบบน้ำ คอร. รูปตัวยู ถนนศูนย์ราชการ ซอย ๑๔ ชุมชนบ้านศรีสำราญ หมู่ ๘	เพื่อป้องกันและแก้ไข ปัญหาน้ำท่วมในเขต ชุมชน	๔๐๗,๐๐๐	๔๐๕,๐๐๐	√	-	-	การระบายน้ำได้ รวดเร็วและลด ปัญหาน้ำท่วมขัง
๓๑.	โครงการก่อสร้างถนน คสล.ริมท้าย ซีต ชุมชนบ้านผือ หมู่ ๓ และ ชุมชนบ้านจันทรากรม หมู่ ๑๔	เพื่อให้การสัญจรไป มา สะดวกและ ปลอดภัย	๔๙๖,๐๐๐	๔๙๔,๐๐๐	√	-	-	ประชาชนผู้สัญจร ไปมาสะดวกและ ปลอดภัย
๓๒.	โครงการก่อสร้างถนนลูกรังทาง หลวง ๒๔๑๑ ซอย ๑ ชุมชน บ้านหัวคู หมู่ ๑	เพื่อให้การสัญจรไป มา สะดวกและ ปลอดภัย	๑๘๑,๐๐๐	๑๘๐,๐๐๐	√	-	-	ประชาชนผู้สัญจร ไปมาสะดวกและ ปลอดภัย
๓๓.	โครงการก่อสร้างถนนลูกรังซอย ข้างบ้านนายสุวรรณ ศรีทุม ชุมชนบ้านหัวคู ๒ หมู่ ๑	เพื่อให้การสัญจรไป มา สะดวกและ ปลอดภัย	๔๗,๐๐๐	๔๖,๐๐๐	√	-	-	ประชาชนผู้สัญจร ไปมาสะดวกและ ปลอดภัย
๓๔.	โครงการก่อสร้างระบบน้ำ คอร.รูปตัวยู ถนนโนนประดู่ ซอย ๑ ชุมชนบ้านหัวคู ๒ หมู่ ๑	เพื่อป้องกันและแก้ไข ปัญหาน้ำท่วมในเขต ชุมชน	๔๙๙,๐๐๐	๔๙๗,๐๐๐	√	-	-	การระบายน้ำได้ รวดเร็วและลด ปัญหาน้ำท่วมขัง
๓๕.	โครงการก่อสร้างระบบน้ำ คอร.รูปตัวยู ถนนปริบาลภูมิเขตต์ ซอย ๑๓ ชุมชนบ้านถ่อนใหม่ หมู่ ๑๒	เพื่อป้องกันและแก้ไข ปัญหาน้ำท่วมในเขต ชุมชน	๔๗๘,๐๐๐	๔๗๖,๐๐๐	√	-	-	การระบายน้ำได้ รวดเร็วและลด ปัญหาน้ำท่วมขัง

ลำดับที่	โครงการ	วัตถุประสงค์	งบประมาณตาม เทศบัญญัติ	งบประมาณ เบิกจ่ายจริง	ความสำเร็จ			ผลผลิต
					ดำเนินการ เสร็จสิ้น	อยู่ระหว่าง ดำเนินการ	ไม่ได้ ดำเนินการ	
๓๖.	โครงการก่อสร้างถนน คสล.(ทางไป วัดป่าอรุณศูภามิตร) ชุมชนบ้าน หัวคู ๒ หมู่ ๑	เพื่อให้การสัญจรไป มา สะดวกและ ปลอดภัย	๔๘๗,๐๐๐	๔๘๗,๐๐๐	√	-	-	ประชาชนผู้สัญจร ไปมาสะดวกและ ปลอดภัย
๓๗.	โครงการก่อสร้างถนน คสล.ขอย ตรงข้ามถนนเฉลิมพระเกียรติ (ข้าง บ้านนายโยเกนทร์) ชุมชนบ้านถ่อน หมู่ ๒	เพื่อให้การสัญจรไป มา สะดวกและ ปลอดภัย	๔๐๗,๐๐๐	๔๐๗,๐๐๐	√	-	-	ประชาชนผู้สัญจร ไปมาสะดวกและ ปลอดภัย
๓๘.	โครงการก่อสร้างถนน คสล.(ทาง ไปบ้านนาคุณ) ชุมชนบ้าน ถ่อนใหม่ หมู่ ๑๒	เพื่อให้การสัญจรไป มา สะดวกและ ปลอดภัย	๔๘๗,๐๐๐	๔๘๗,๐๐๐	√	-	-	ประชาชนผู้สัญจร ไปมาสะดวกและ ปลอดภัย
๓๙.	โครงการก่อสร้างถนน คสล.ทาง หลวงแผ่นดิน ๒๓๔๘ (ขอยบ้าน นายวิรัชศักดิ์ แสงเสนาะ) ชุมชน บ้านผือ หมู่ ๓	เพื่อให้การสัญจรไป มา สะดวกและ ปลอดภัย	๑๘๐,๐๐๐	๑๘๙,๐๐๐	√	-	-	ประชาชนผู้สัญจร ไปมาสะดวกและ ปลอดภัย
๔๐.	โครงการก่อสร้างถนน คสล. ถนน หน้าศูนย์ราชการ ขอย ๑๔ (ข้างที่ นายทวี คงเทศกุล) ชุมชนบ้าน ศรีสำราญ หมู่ ๘	เพื่อให้การสัญจรไป มา สะดวกและ ปลอดภัย	๓๔๖,๐๐๐	๓๔๕,๐๐๐	√	-	-	ประชาชนผู้สัญจร ไปมาสะดวกและ ปลอดภัย

ลำดับที่	โครงการ	วัตถุประสงค์	งบประมาณตามเทศบัญญัติ	งบประมาณเงินเบิกจ่ายจริง	ความก้าวหน้า			ผลผลิต
					ดำเนินการเสร็จสิ้น	อยู่ระหว่างดำเนินการ	ไม่ได้ดำเนินการ	
๔๑.	โครงการขยายผิวจราจรถนนลูกรังริมท้ายซัด ชุมชนบ้านผือ หมู่ ๓	เพื่อให้การสัญจรไปมา สะดวกและปลอดภัย	๑๓๑,๐๐๐	๑๓๐,๐๐๐	√	-	-	ประชาชนผู้สัญจรไปมาสะดวกและปลอดภัย
๔๒.	โครงการปรับปรุงผิวจราจรแบบแอสฟัลท์ติกคอนกรีต ถนนบริเวณภูมิเขตต์ไปถนนเฉลิมพระเกียรติ ชุมชนบ้านถ่อน หมู่ ๒	เพื่อให้การสัญจรไปมา สะดวกและปลอดภัย	๔๙๓,๐๐๐	๔๙๑,๐๐๐	√	-	-	ประชาชนผู้สัญจรไปมาสะดวกและปลอดภัย
๔๓.	โครงการปรับปรุงผิวจราจรแบบแอสฟัลท์ติกคอนกรีต ถนนศรีสะอาด ซอย ๗ (อัมพวัน) ชุมชนบ้านพลับ หมู่ ๔	เพื่อให้การสัญจรไปมา สะดวกและปลอดภัย	๓๔๔,๐๐๐	๓๔๒,๐๐๐	√	-	-	ประชาชนผู้สัญจรไปมาสะดวกและปลอดภัย
๔๔.	โครงการปรับปรุงผิวจราจรแบบแอสฟัลท์ติกคอนกรีต ถนนพลับผือ ชุมชนบ้านศรีสะอาด หมู่ ๑๐	เพื่อให้การสัญจรไปมา สะดวกและปลอดภัย	๔๘๘,๐๐๐	๔๘๖,๐๐๐	√	-	-	ประชาชนผู้สัญจรไปมาสะดวกและปลอดภัย
๔๕.	โครงการปรับปรุงผิวจราจรแบบแอสฟัลท์ติกคอนกรีต ถนนจันทร์าราม ซอย ๓ ชุมชนบ้านจันทร์าราม หมู่ ๑๔	เพื่อให้การสัญจรไปมา สะดวกและปลอดภัย	๑๔๙,๐๐๐	๑๔๘,๐๐๐	√	-	-	ประชาชนผู้สัญจรไปมาสะดวกและปลอดภัย

ลำดับที่	โครงการ	วัตถุประสงค์	งบประมาณตาม เทศบัญญัติ	งบประมาณ เบิกจ่ายจริง	ความสำเร็จ			ผลผลิต
					ดำเนินการ เสร็จสิ้น	อยู่ระหว่าง ดำเนินการ	ไม่ได้ ดำเนินการ	
๔๖.	โครงการปรับปรุงผิวจราจรแบบ แอสฟัลต์ติกคอนกรีต ถนน อรัญญิกवास ชุมชนบ้าน ศรีสำราญ หมู่ ๘	เพื่อให้การสัญจรไป มา สะดวกและ ปลอดภัย	๓๙๗,๐๐๐	๓๙๕,๐๐๐	√	-	-	ประชาชนผู้สัญจร ไปมาสะดวกและ ปลอดภัย
๔๗.	โครงการก่อสร้างรางระบายน้ำ คอนกรีตด้วย ถนนทางไปบ้านค้อ (หน้าร้านวีระสวัสดิ์ก่อสร้าง) ชุมชน บ้านผือ หมู่ ๓	เพื่อป้องกันและแก้ไข ปัญหาน้ำท่วมในเขต ชุมชน	๔๙๙,๐๐๐	๔๙๗,๐๐๐	√	-	-	การระบายน้ำได้ รวดเร็วและลด ปัญหาน้ำท่วมขัง
๔๘.	โครงการก่อสร้างรางระบายน้ำ คอนกรีตด้วย ถนนในประตู ซอย ๕ ชุมชนบ้านหัวคู หมู่ ๑	เพื่อป้องกันและแก้ไข ปัญหาน้ำท่วมในเขต ชุมชน	๔๙๙,๐๐๐	๔๙๗,๐๐๐	√	-	-	การระบายน้ำได้ รวดเร็วและลด ปัญหาน้ำท่วมขัง
๔๙.	โครงการก่อสร้างรางระบายน้ำ คอนกรีตด้วย ถนนชนบทบำรุง ซอย ๗ ตรงข้ามโรงเรียนญูริตา ชุมชนบ้านศรีสำราญ หมู่ ๘	เพื่อป้องกันและแก้ไข ปัญหาน้ำท่วมในเขต ชุมชน	๔๙๙,๐๐๐	๔๙๗,๐๐๐	√	-	-	การระบายน้ำได้ รวดเร็วและลด ปัญหาน้ำท่วมขัง
๕๐.	โครงการปรับปรุงผิวจราจรแบบ แอสฟัลต์ติกคอนกรีต ถนน จันทร์าราม ชุมชนบ้านถ่อน หมู่ ๒	เพื่อให้การสัญจรไป มา สะดวกและ ปลอดภัย	๔๙๙,๐๐๐	๔๙๗,๐๐๐	√	-	-	ประชาชนผู้สัญจร ไปมาสะดวกและ ปลอดภัย

ลำดับที่	โครงการ	วัตถุประสงค์	งบประมาณตามเทศบัญญัติ	งบประมาณฉบับเบิกจ่ายจริง	ความสำเร็จ			ผลผลิต
					ดำเนินการเสร็จสิ้น	อยู่ระหว่างดำเนินการ	ไม่ได้ดำเนินการ	
๕๑.	โครงการปรับปรุงซ่อมแซมถนนลาดยางแบบแอสฟัลติกคอนกรีต ถนนพลับฝื่อ ซอย ๘ ชุมชนบ้านพลับ หมู่ ๔	เพื่อให้การสัญจรไปมา สะดวกและปลอดภัย	๔๙๓,๐๐๐	๔๙๑,๐๐๐	√	-	-	ประชาชนผู้สัญจรไปมาสะดวกและปลอดภัย
๕๒.	โครงการปรับปรุงผิวจราจรแบบแอสฟัลติกคอนกรีต ถนนหน้าวัด อรัญญิกवास ชุมชนบ้านศรีสำราญ หมู่ ๘	เพื่อให้การสัญจรไปมา สะดวกและปลอดภัย	๔๙๕,๐๐๐	๔๙๓,๐๐๐	√	-	-	ประชาชนผู้สัญจรไปมาสะดวกและปลอดภัย
๕๓.	โครงการก่อสร้างถนน คสล.ทางไปหนองน้ำขุ่น ชุมชนบ้านถ่อนใหม่ หมู่ ๑๒	เพื่อให้การสัญจรไปมา สะดวกและปลอดภัย	๔๙๔,๐๐๐	๔๙๒,๐๐๐	√	-	-	ประชาชนผู้สัญจรไปมาสะดวกและปลอดภัย
๕๔.	โครงการก่อสร้างถนน คสล.ถนนบริบาลภูมิเขตต์ ซอยข้างบ้านนางเวช จันทะพงษ์ ชุมชนบ้านหัวคู ๑ หมู่ ๑	เพื่อให้การสัญจรไปมา สะดวกและปลอดภัย	๔๘๙,๐๐๐	๔๘๗,๐๐๐	√	-	-	ประชาชนผู้สัญจรไปมาสะดวกและปลอดภัย
๕๕.	โครงการก่อสร้างถนน คสล.ถนนริมท้ายชลประทาน (หลังโรงเรียนเตรียมอุดมฯ) ชุมชนบ้านศรีสำราญ หมู่ ๘	เพื่อให้การสัญจรไปมา สะดวกและปลอดภัย	๔๙๗,๐๐๐	๔๙๕,๐๐๐	√	-	-	ประชาชนผู้สัญจรไปมาสะดวกและปลอดภัย

ลำดับที่	โครงการ	วัตถุประสงค์	งบประมาณตาม เทศบัญญัติ	งบประมาณ เบิกจ่ายจริง	ความสำเร็จ			ผลผลิต
					ดำเนินการ เสร็จสิ้น	อยู่ระหว่าง ดำเนินการ	ไม่ได้ ดำเนินการ	
๕๖.	โครงการก่อสร้างถนน คสล.ถนน จันทรากรม ขอยข้างบ้านนายเตียง ธรรมรงค์รัตน์ ชุมชนบ้าน จันทรากรม หมู่ ๑๔	เพื่อให้การสัญจรไป มา สะดวกและ ปลอดภัย	๓๕,๐๐๐	๓๕,๐๐๐	√	-	-	ประชาชนผู้สัญจร ไปมาสะดวกและ ปลอดภัย
๕๗.	โครงการก่อสร้างรางระบายน้ำ คอ.ร.รูปตัวยู ถนนบริบาลภูมิเขตต์ ซอย ๕ (ข้างตอ) ชุมชนบ้านหัวคู ๒ หมู่ ๑	เพื่อป้องกันและแก้ไข ปัญหาน้ำท่วมในเขต ชุมชน	๒๐๗,๐๐๐	๒๐๖,๐๐๐	√	-	-	การระบายน้ำได้ รวดเร็วและลด ปัญหาน้ำท่วมซึ่ง
๕๘.	โครงการก่อสร้างรางระบายน้ำ คอ.ร.รูปตัวยู ซอยวงศ์ไชย ๑ ชุมชน บ้านถ่อน หมู่ ๒	เพื่อป้องกันและแก้ไข ปัญหาน้ำท่วมในเขต ชุมชน	๔๙๓,๐๐๐	๔๙๒,๐๐๐	√	-	-	การระบายน้ำได้ รวดเร็วและลด ปัญหาน้ำท่วมซึ่ง

๓) โครงการที่ใช้จ่ายจากเงินอุดหนุนเฉพาะกิจ ประจำปีงบประมาณ พ.ศ.๒๕๖๗

ลำดับที่	โครงการ	วัตถุประสงค์	งบประมาณตามเทศบัญญัติ	งบประมาณเบิกจ่ายจริง	ความถี่สำเร็จ			ผลผลิต
					ดำเนินการเสร็จสิ้น	อยู่ระหว่างดำเนินการ	ไม่ได้ดำเนินการ	
๕๙.	โครงการก่อสร้างถนน คสล.ถนนแนวเขตเทศบาลฯ ทางไปบ้านน้ำคำ-ทางหลวง ๒๐๒๐ ชุมชนบ้านถ่อนใหม่ หมู่ ๑๒	เพื่อให้การสัญจรไปมา สะดวกและปลอดภัย	๔,๙๘๔,๐๐๐	๓,๕๗๔,๐๐๐	√	-	-	ประชาชนผู้สัญจรไปมาสะดวกและปลอดภัย
๖๐.	โครงการก่อสร้างถนน คสล.ถนนทางไปวัดป่าอรัญศูภนิมิต ชุมชนบ้านหัวคู ๒ หมู่ ๑	เพื่อให้การสัญจรไปมา สะดวกและปลอดภัย	๑,๔๐๕,๕๐๐	๑,๐๐๙,๐๐๐	√	-	-	ประชาชนผู้สัญจรไปมาสะดวกและปลอดภัย

ยุทธศาสตร์ที่ ๔ ยุทธศาสตร์ด้านการพัฒนาเศรษฐกิจตามแนวหลักปรัชญาเศรษฐกิจพอเพียงสู่ความยั่งยืน

ลำดับที่	โครงการ	วัตถุประสงค์	งบประมาณตามเทศบัญญัติ	งบประมาณเบิกจ่ายจริง	ความล่าช้า			ผลผลิต
					ดำเนินการเสร็จสิ้น	อยู่ระหว่างดำเนินการ	ไม่ได้ดำเนินการ	
๑.	โครงการฝึกอบรมแก่ผู้สูงอายุ	เพื่อฝึกอบรมเพิ่มทักษะการประกอบอาชีพ	๓๐,๐๐๐	๓๐,๐๐๐	√	-	-	ประชาชนมีศักยภาพมากขึ้น
๒.	โครงการอบรมและส่งเสริมอาชีพประชาชนภายในเขตเทศบาล	เพื่อฝึกอบรมเพิ่มทักษะการประกอบอาชีพ	๓๐,๐๐๐	๓๐,๐๐๐	√	-	-	ประชาชนมีศักยภาพมากขึ้น
๓.	โครงการอบรมให้ความรู้ตามหลักเศรษฐกิจพอเพียง	เพื่อส่งเสริมสนับสนุนการดำเนินงานตามหลักปรัชญาเศรษฐกิจพอเพียงระดับครัวเรือน/ระดับชุมชน	๑๐,๐๐๐	๑๐,๐๐๐	-	-	√	ได้ส่งเสริมสนับสนุนการดำเนินงานตามหลักปรัชญาเศรษฐกิจพอเพียงระดับครัวเรือน/ระดับชุมชน

ยุทธศาสตร์ที่ ๕ ยุทธศาสตร์ด้านการบริหารจัดการทรัพยากรธรรมชาติและสิ่งแวดล้อมอย่างยั่งยืน

ลำดับที่	โครงการ	วัตถุประสงค์	งบประมาณตาม เทศบัญญัติ	งบประมาณ เบิกจ่ายจริง	ความสำเร็จ			ผลผลิต
					ดำเนินการ เสร็จสิ้น	อยู่ระหว่าง ดำเนินการ	ไม่ได้ ดำเนินการ	
๑.	โครงการปลูกต้นไม้เฉลิมพระ เกียรติฯ	เพื่ออนุรักษ์ ทรัพยากรธรรมชาติ	๑๐,๐๐๐	๒,๔๐๐	√	-	-	มีพื้นที่สีเขียวเพิ่ม มากขึ้น ลดภาวะ โลกร้อน

ยุทธศาสตร์ที่ ๖ ยุทธศาสตร์ด้านการส่งเสริมการบริหารจัดการองค์การภายใต้หลักธรรมาภิบาล

ลำดับที่	โครงการ	วัตถุประสงค์	งบประมาณตาม เทศบัญญัติ	งบประมาณ เบิกจ่ายจริง	ความสำเร็จ			ผลผลิต
					ดำเนินการ เสร็จสิ้น	อยู่ระหว่าง ดำเนินการ	ไม่ได้ ดำเนินการ	
๑.	โครงการจัดกิจกรรมเฉลิมพระ เกียรติพระบรมวงศานุวงศ์	เพื่อปลูกจิตสำนึก ประชาชนในการ เทิดทูนและ จงรักภักดี ต่อสถาบัน พระมหากษัตริย์	๓๐,๐๐๐	-	-	√	-	ประชาชนมีจิต สำนึกเทิดทูน และมีศรัทธา จงรักภักดีต่อ สถาบัน พระมหากษัตริย์

ลำดับที่	โครงการ	วัตถุประสงค์	งบประมาณตามเทศบัญญัติ	งบประมาณเงินเบิกจ่ายจริง	ความสำเร็จ			ผลผลิต
					ดำเนินการเสร็จสิ้น	อยู่ระหว่างดำเนินการ	ไม่ได้ดำเนินการ	
๒.	โครงการจัดกิจกรรมวันเทศบาล	เพื่อรำลึกถึงผู้ก่อตั้งเทศบาลและจัดกิจกรรมบำเพ็ญประโยชน์	๑๐,๐๐๐	๙,๙๘๐	√	-	-	ผู้บริหาร สมาชิก สภาเทศบาล ประชาชน พนักงาน ได้ร่วมกันบำเพ็ญประโยชน์
๓.	โครงการจัดงานวันท้องถิ่นไทย	เพื่อรำลึกถึงวันท้องถิ่นของไทยและจัดกิจกรรมบำเพ็ญประโยชน์	๑๐,๐๐๐	-	-	√	-	ผู้บริหาร สมาชิก สภาเทศบาล พนักงาน ได้ร่วมกันบำเพ็ญประโยชน์
๔.	โครงการพัฒนาศักยภาพสมาชิกสภา คณะผู้บริหาร พนักงานเทศบาล	เพื่อพัฒนาประสิทธิภาพ ตลอดจนความรู้ ความสามารถ ของคณะผู้บริหาร สมาชิกสภาเทศบาล พนักงานและพนักงานจ้าง	๒๑๐,๐๐๐	๑๘๒,๕๖๕	√	-	-	บุคลากรท้องถิ่นมีความรู้ ความสามารถในการปฏิบัติงานเพิ่มขึ้น

ลำดับที่	โครงการ	วัตถุประสงค์	งบประมาณตามเทศบัญญัติ	งบประมาณเบิกจ่ายจริง	ความสำเร็จ			ผลผลิต
					ดำเนินการเสร็จสิ้น	อยู่ระหว่างดำเนินการ	ไม่ได้ดำเนินการ	
๕.	โครงการเสริมสร้างความรู้เกี่ยวกับประชาธิปไตยและการมีส่วนร่วมของประชาชนในเขตองค์กรปกครองส่วนท้องถิ่น	เพื่อส่งเสริมให้ประชาชนมีส่วนร่วมตามระบอบประชาธิปไตย	๑๐,๐๐๐	-	-	√	ประชาชนมีส่วนร่วมตามระบอบประชาธิปไตย	
๖.	โครงการซ่อมแซมและบำรุงรักษาระบบคอมพิวเตอร์สำนักงานที่องค์การบริหารส่วนตำบล	เพื่อบำรุงรักษาระบบคอมพิวเตอร์สำนักงานให้ใช้งานได้อย่างต่อเนื่อง	๑๐๕,๐๐๐	๑๐๕,๐๐๐	√	-	ประชาชนได้รับการบริการได้อย่างต่อเนื่อง	
๗.	โครงการศูนย์ปฏิบัติการร่วมในการให้ความช่วยเหลือประชาชนขององค์กรปกครองส่วนท้องถิ่น	เพื่ออุดหนุนการดำเนินงานของศูนย์ปฏิบัติการร่วมในการให้ความช่วยเหลือประชาชน	๒๑,๐๐๐	๒๑,๐๐๐	√	-	ประชาชนได้รับความสะดวกในการติดต่อประสานงาน	
๘.	โครงการงานรัฐพิธี	เพื่ออุดหนุนที่ทำการปกครองอำเภอในการจัดงานรัฐพิธีต่างๆ	๑๐,๐๐๐	๑๐,๐๐๐	√	-	ส่วนราชการในเขตอำเภอบ้านผือมีศูนย์รวมในการประกอบพิธีงานรัฐพิธีต่างๆ	

ลำดับที่	โครงการ	วัตถุประสงค์	งบประมาณตามเทศบัญญัติ	งบประมาณฉบับจริง	ความสำเร็จ			ผลผลิต
					ดำเนินการเสร็จสิ้น	อยู่ระหว่างดำเนินการ	ไม่ได้ดำเนินการ	
๙.	โครงการจัดทำแผนพัฒนาท้องถิ่นเชิงบูรณาการ	เพื่อจัดทำแผนพัฒนาท้องถิ่นเพื่อใช้เป็นแผนในการพัฒนาเทศบาลซึ่งเป็นกระบวนการมีส่วนร่วมของประชาชนในเขตเทศบาล	๑๐,๐๐๐	๕,๖๗๕	√	-	-	ประชาชนได้มีส่วนร่วมในการพัฒนาชุมชน
๑๐.	โครงการเพิ่มศักยภาพ อบพร. และจัดกิจกรรมเนื่องในวัน อบพร.	เพื่อพัฒนาทักษะ อบพร. ในการปฏิบัติหน้าที่เพิ่มขึ้น	๒๐,๐๐๐	-	-	-	√	สมาชิก อบพร. มีทักษะในการปฏิบัติหน้าที่
๑๑.	โครงการพัฒนาศึกษาศาสตร์ตำบลบ้านฝื่อ	เพื่อพัฒนาศึกษาศาสตร์ในเขตเทศบาล	๑๐,๐๐๐	๑๐,๐๐๐	√	-	-	กลุ่มสตรีมีศักยภาพมากขึ้น

ครุภัณฑ์ที่จัดซื้อในปีงบประมาณ พ.ศ. ๒๕๖๗

๑) ครุภัณฑ์สำนักงาน

ลำดับที่	โครงการ	งบประมาณตาม เทศบัญญัติ	งบประมาณ เบิกจ่ายจริง	ความสำเร็จ			หน่วยงานรับผิดชอบ
				ดำเนินการ เสร็จสิ้น	อยู่ระหว่าง ดำเนินการ	ไม่ได้ ดำเนินการ	
๑.	เครื่องปรับอากาศแบบแยกส่วน	๔๑,๕๐๐	๔๑,๕๐๐	√	-	-	สำนักปลัด
๒.	ตู้เก็บเอกสารแบบ ๒ บาน	๑๒,๐๐๐	๑๑,๐๐๐	√	-	-	“
๓.	เก้าอี้ทำงาน	๑๘,๐๐๐	๑๖,๒๐๐	√	-	-	กองคลัง
๔.	ตู้กระจกบานเลื่อนขนาด ๕ ฟุต	๕,๐๐๐	๔,๕๐๐	√	-	-	“
๕.	เก้าอี้ทำงาน	๙,๐๐๐	๕,๔๐๐	√	-	-	กองสวัสดิการฯ

๒) ครุภัณฑ์คอมพิวเตอร์หรืออิเล็กทรอนิกส์

ลำดับที่	โครงการ	งบประมาณตาม เทศบัญญัติ	งบประมาณ เบิกจ่ายจริง	ความสำเร็จ			หน่วยงานรับผิดชอบ
				ดำเนินการ เสร็จสิ้น	อยู่ระหว่าง ดำเนินการ	ไม่ได้ ดำเนินการ	
๑.	เครื่องพิมพ์ Multifunction แบบชนิดหมึกพร้อม ติดตั้งทั้งหมด	๘,๐๐๐	๗,๙๕๐	√	-	-	สำนักปลัด
๒.	เครื่องพิมพ์เลเซอร์หรือ LED ขนาดชนิด Network แบบที่ ๒	๑๕,๐๐๐	๑๓,๐๐๐	√	-	-	“
๓.	กล้องโทรทัศน์วงจรปิด (CCTV)	๕๐๐,๐๐๐	๔๙๘,๐๐๐	√	-	-	“

ลำดับที่	โครงการ	งบประมาณตาม เทศบัญญัติ	งบประมาณ เบิกจ่ายจริง	ความสำเร็จ			หน่วยงานรับผิดชอบ
				ดำเนินการ เสร็จสิ้น	อยู่ระหว่าง ดำเนินการ	ไม่ได้ ดำเนินการ	
๔.	คอมพิวเตอร์ All In One สำหรับงานประมวลผล	๒๔,๐๐๐	๒๓,๗๐๐	√	-	-	กองยุทธศาสตร์ฯ
๕.	คอมพิวเตอร์โน้ตบุ๊ก สำหรับงานประมวลผล	๒๔,๐๐๐	-	-	-	√	กองคลัง
๖.	คอมพิวเตอร์แบบตั้งโต๊ะ สำหรับงานประมวลผล แบบ ๒	๓๒,๐๐๐	๓๑,๙๐๐	√	-	-	“
๗.	เครื่องพิมพ์ Multifunction แบบฉีดหมึกพร้อม ติดตั้งทั้งหมด	๘,๐๐๐	๗,๙๕๐	√	-	-	“
๘.	คอมพิวเตอร์ สำหรับงานประมวลผล แบบ ๑	๔๘,๐๐๐	๔๗,๘๐๐	√	-	-	กองการศึกษา
๙.	เครื่องพิมพ์ Multifunction แบบฉีดหมึกพร้อม ติดตั้งทั้งหมด	๘,๐๐๐	๗,๙๕๐	√	-	-	“
๑๐.	เครื่องคอมพิวเตอร์โน้ตบุ๊ก สำหรับประมวลผล	๒๔,๐๐๐	๒๓,๘๐๐	√	-	-	กองสาธารณสุขฯ
๑๑.	คอมพิวเตอร์แบบตั้งโต๊ะ สำหรับงานประมวลผล แบบ ๑	๒๔,๐๐๐	๒๓,๙๐๐	√	-	-	กองสวัสดิการฯ
๑๒.	เครื่องพิมพ์ Multifunction แบบฉีดหมึกพร้อม ติดตั้งทั้งหมด	๘,๐๐๐	๗,๙๕๐	√	-	-	“
๑๓.	คอมพิวเตอร์แบบตั้งโต๊ะ สำหรับงานประมวลผล แบบ ๒	๓๒,๐๐๐	๓๑,๙๐๐	√	-	-	กองช่าง

๓) ครุภัณฑ์ยานพาหนะและขนส่ง

ลำดับที่	โครงการ	งบประมาณตาม เทศบัญญัติ	งบประมาณ เบิกจ่ายจริง	ความล่าช้า			หน่วยงานรับผิดชอบ
				ดำเนินการ เสร็จสิ้น	อยู่ระหว่าง ดำเนินการ	ไม่ได้ ดำเนินการ	
๑.	รถบรรทุก (ดีเซล) แบบดับเบิลแค็บ	๘๕๐,๐๐๐	๘๔๗,๐๐๐	√	-	-	สำนักปลัด

๔) ครุภัณฑ์งานบ้านงานครัว

ลำดับที่	โครงการ	งบประมาณตาม เทศบัญญัติ	งบประมาณ เบิกจ่ายจริง	ความล่าช้า			หน่วยงานรับผิดชอบ
				ดำเนินการ เสร็จสิ้น	อยู่ระหว่าง ดำเนินการ	ไม่ได้ ดำเนินการ	
๑.	เครื่องตัดหญ้าแบบข้อแข็ง	๑๘,๐๐๐	๑๘,๐๐๐	√	-	-	กองช่าง

ส่วนที่ ๔

สรุปผลการประเมินและข้อเสนอแนะ

๑. สรุปผลการพัฒนาท้องถิ่นในภาพรวม

ในการจัดทำแผนพัฒนาท้องถิ่น (พ.ศ.๒๕๖๖-๒๕๗๐) ประจำปีงบประมาณ พ.ศ.๒๕๖๗ ของเทศบาลตำบลบ้านฝ้อ ใช้เป็นเครื่องมือในการพัฒนา เป็นแนวทางในการบริหารพัฒนาท้องถิ่นให้บรรลุตามวัตถุประสงค์และเป้าหมาย เกิดประสิทธิภาพประสิทธิผลสูงสุดในการแก้ไขปัญหาให้กับประชาชน ก่อให้เกิดประโยชน์และสามารถตอบสนองความต้องการพัฒนาของประชาชน โดยพิจารณาบรรจุโครงการ ในงบประมาณรายจ่ายประจำปีงบประมาณ รายจ่ายเพิ่มเติม และงบประมาณจากเงินสะสม โดยจะต้องมีการติดตามและประเมินผลแผนพัฒนาตามระเบียบกระทรวงมหาดไทย ว่าด้วยการจัดทำแผนพัฒนาขององค์กรปกครองส่วนท้องถิ่น พ.ศ.๒๕๔๘ รวมถึงฉบับแก้ไขเพิ่มเติม ฉบับที่ ๒ พ.ศ.๒๕๕๙ และ ฉบับที่ ๓ พ.ศ.๒๕๖๑ เป็นการสรุปผลในภาพรวมของท้องถิ่น เป็นการติดตามผลการนำยุทธศาสตร์ขององค์กรปกครองส่วนท้องถิ่น ว่าเกิดผลทั้งในเชิงปริมาณ และเชิงคุณภาพ

การวัดผลในเชิงปริมาณและเชิงคุณภาพ

(๑) การวัดผลในเชิงปริมาณ การวัดผลในเชิงปริมาณ เป็นการวัดที่ตรงไปตรงมา โดยไม่เอาความรู้สึกเข้าไปเกี่ยวข้อง การวัดจะออกมาเป็นตัวเลข เช่น เทศบาลตำบลบ้านฝ้อนำโครงการจากแผนมาจัดทำเทศบัญญัติ งบประมาณรายจ่ายประจำปี งบประมาณ พ.ศ.๒๕๖๗ และโครงการที่จ่ายจากเงินสะสมและเงินอุดหนุนเฉพาะกิจ จำนวน ๙๘ โครงการ ได้ดำเนินการจริง จำนวน ๘๖ โครงการ และไม่ได้ดำเนินการจำนวน ๑๒ โครงการ

(๒) การวัดผลเชิงคุณภาพ เป็นการวัดโดยอาศัยความรู้สึกของคน ที่ประเมินสิ่งใดสิ่งหนึ่งตามความรู้สึกของตัวเอง เช่น การประเมินความพึงพอใจของประชาชนในเขตเทศบาลเกี่ยวกับการจัดทำแผนพัฒนาเทศบาลตำบลบ้านฝ้อ

๒. ข้อเสนอแนะของคณะกรรมการติดตามและประเมินผลแผน

ข้อเสนอแนะจากการติดตามประเมินผลแผนพัฒนาเทศบาลตำบลบ้านฝ้อโดยภาพรวม

๒.๑ โครงการ/กิจกรรม ที่ได้ตั้งงบประมาณในเทศบัญญัติแล้ว ควรเร่งรัดดำเนินโครงการ/กิจกรรม ให้เสร็จสิ้นภายในกรอบระยะเวลาที่กำหนดของแผนการดำเนินงานประจำปี

๒.๒ ทุกแผนงาน/โครงการ ที่บรรจุไว้ในแผนพัฒนา ควรคำนึงถึงประโยชน์ที่คาดว่าจะได้รับ ตลอดจนความพร้อมของพื้นที่ ผลกระทบทั้งทางตรง ทางอ้อมและสถานะทางการเงินการคลังเป็นสำคัญ ทั้งนี้เพื่อประโยชน์ในการขอรับการสนับสนุนงบประมาณจากหน่วยงานภายนอก

๒.๓ โครงการ/กิจกรรม ที่มีการดำเนินงานอย่างต่อเนื่องเป็นประจำทุกปีงบประมาณ ควรมีการเปลี่ยนแปลงรูปแบบการจัดงานที่แตกต่างไปจากเดิมบ้าง โดยเน้นประโยชน์สูงสุดของชุมชนเป็นสำคัญ

๒.๔ ควรส่งเสริมให้ประชาชนมีส่วนร่วมในการดำเนินกิจกรรมมากขึ้น ทั้งก่อนดำเนินโครงการ ระหว่างดำเนินโครงการ และเมื่อเสร็จสิ้นโครงการ โดยหาแนวทางหรือวิธีการที่ทำให้เกิดกระบวนการมีส่วนร่วมของประชาชนในทุกขั้นตอนของการดำเนินกิจกรรม

๓. สรุปผลการประเมินโครงการตามแผนพัฒนาเทศบาลตำบลบ้านฝื่อ

๓.๑ โครงการที่มีในแผนพัฒนาเทศบาลตำบลบ้านฝื่อ ปี ๒๕๖๗ จำนวน ๑๖๑ โครงการ

๓.๒ โครงการที่นำมาจัดทำงบประมาณรายจ่าย ประจำปีงบประมาณ พ.ศ.๒๕๖๗ จำนวน ๖๑ โครงการ และโครงการที่จ่ายจากเงินสะสม/เงินอุดหนุนเฉพาะกิจ จำนวน ๓๗ โครงการ รวม ๙๘ โครงการ คิดเป็นร้อยละของโครงการทั้งหมดในปีงบประมาณ พ.ศ.๒๕๖๗ ร้อยละ ๖๐.๘๗

๓.๓ โครงการที่ได้ดำเนินการแล้วเสร็จ ในปีงบประมาณ พ.ศ.๒๕๖๗ จำนวน ๘๖ โครงการ คิดเป็นร้อยละของการดำเนินการโครงการเสร็จสิ้น ร้อยละ ๘๗.๗๖

๓.๔ โครงการที่ไม่ได้ดำเนินการ ในปีงบประมาณ พ.ศ.๒๕๖๗ จำนวน ๑๒ โครงการ คิดเป็นร้อยละ ๑๒.๒๔

ภาคผนวก

แบบสอบถามความพึงพอใจต่อผลการดำเนินงานของเทศบาลตำบลบ้านผือ

กรุณาใส่เครื่องหมาย ลงในช่องความคิดเห็นของท่าน

ส่วนที่ ๑ ข้อมูลทั่วไป

๑. เพศ ชาย หญิง
๒. อายุ ๑๘-๒๕ ปี ๒๖-๓๕ ปี ๓๖-๔๕ ปี ๔๖-๕๕ ปี ๕๖ ปีขึ้นไป
๓. การศึกษา ชั้นประถมศึกษา ชั้นมัธยมศึกษาตอนต้น ชั้นมัธยมศึกษาตอนปลาย
 ปวช./ปวส./ปวท. ปริญญาตรีหรือสูงกว่า
๔. อาชีพ เกษตรกรรม ค้าขาย/ธุรกิจส่วนตัว ลูกจ้างเอกชน
 รับจ้างทั่วไป แม่บ้าน ข้าราชการ/พนักงานของรัฐ

ส่วนที่ ๒ ระดับความพึงพอใจต่อการให้บริการ

ความพึงพอใจ	น้อยที่สุด	น้อย	ปานกลาง	มาก	มากที่สุด
๑) การเปิดโอกาสให้ประชาชนมีส่วนร่วมในการ เสนอโครงการ/กิจกรรม					
๒) การประชาสัมพันธ์ให้ประชาชนรับรู้ข้อมูลของ โครงการ/กิจกรรมของเทศบาล					
๓) การเปิดโอกาสให้ประชาชนแสดงความคิดเห็น ในการปฏิบัติงานของเทศบาล					
๔) เทศบาลมีการรายงานผลการดำเนินงานของ โครงการ/กิจกรรม					
๕) มีการรายงานผลการดำเนินงานโครงการ/ กิจกรรมของเทศบาล					
๖) ผลการดำเนินโครงการ/กิจกรรมนำไปสู่การ แก้ไขปัญหาในท้องถิ่น					
๗) การแก้ไขปัญหาตอบสนองความต้องการของ ประชาชน					
รวม					

ข้อเสนอแนะเพิ่มเติม.....

.....

การประเมินความพึงพอใจต่อผลการดำเนินงานขององค์กรปกครองส่วนท้องถิ่น
ประจำปีงบประมาณ พ.ศ.๒๕๖๗

จากการประเมินผลความพึงพอใจต่อผลการดำเนินงานของเทศบาลตำบลบ้านฝ้อ ในภาพรวมทั้ง ๙
ชุมชน จำนวน ๘๐ ชุด ปรากฏผล ดังนี้

๑. เพศ

เพศ	จำนวน (คน)	คิดเป็นร้อยละ
ชาย	๓๕	๔๓.๗๕
หญิง	๔๕	๕๖.๒๕
รวม	๘๐	๑๐๐

๒. อายุ

อายุ	จำนวน (คน)	คิดเป็นร้อยละ
ต่ำกว่า ๒๐ ปี	๑๐	๑๒.๕๐
๒๐ - ๔๐ ปี	๒๘	๓๕.๐๐
๔๑ - ๖๐ ปี	๓๑	๓๘.๗๕
มากกว่า ๖๐ ปี	๑๑	๑๓.๗๕
รวม	๘๐	๑๐๐

๓. การศึกษา

การศึกษา	จำนวน (คน)	คิดเป็นร้อยละ
ประถมศึกษา	๔๑	๕๑.๒๕
มัธยมศึกษาตอนต้น/ มัธยมศึกษาตอนปลาย/ปวช.	๓๓	๔๑.๒๕
ปวส.	๒	๒.๕๐
ปริญญาตรี	๔	๕.๐๐
สูงกว่าปริญญาตรี	-	-
รวม	๘๐	๑๐๐

๔. อาชีพ

อาชีพ	จำนวน (คน)	คิดเป็นร้อยละ
เกษตรกร	๕๑	๖๓.๗๕
รับราชการ/รัฐวิสาหกิจ	๒	๒.๕๐
ค้าขาย/ธุรกิจส่วนตัว/รับจ้าง	๑๔	๑๗.๕๐
นักเรียน/นักศึกษา	๑๑	๑๓.๗๕
อื่นๆ (โปรดระบุ)	๒	๒.๕๐
รวม	๘๐	๑๐๐

จากตารางพบว่าผู้ตอบแบบสอบถามส่วนใหญ่ เป็นเพศหญิง ร้อยละ ๕๖.๒๕ ซึ่งมีอายุระหว่าง ๔๑-๖๐ ปี ร้อยละ ๓๘.๗๕ ส่วนใหญ่สำเร็จการศึกษามัธยมศึกษาตอนต้น/มัธยมศึกษาตอนปลาย/ปวช. ร้อยละ ๔๑.๒๕ และประกอบอาชีพเกษตรกรกรรม ร้อยละ ๖๓.๗๕

๕. ความพึงพอใจต่อผลการดำเนินงานของเทศบาลตำบลบ้านผือ ในภาพรวม

ความพึงพอใจ	มากที่สุด	มาก	ปานกลาง	น้อย	น้อยที่สุด
๑) การเปิดโอกาสให้ประชาชนมีส่วนร่วมในการเสนอ โครงการ/กิจกรรม	๑๗.๕	๕๕	๒๓.๗	๓.๘	
๒) การประชาสัมพันธ์ให้ประชาชนรับรู้ข้อมูลของโครงการ/กิจกรรม	๑๐	๕๕	๓๑.๒	๓.๘	
๓) การเปิดโอกาสให้ประชาชนแสดงความคิดเห็นในโครงการ/กิจกรรม	๑๕	๕๓.๗	๒๖.๓	๕	
๔) มีการรายงานผลการดำเนินงานของโครงการ/กิจกรรม	๑๒.๕	๔๒.๕	๓๘.๗	๖.๓	
๕) การเปิดโอกาสให้ประชาชนตรวจสอบการดำเนิน โครงการ/กิจกรรม	๑๕	๓๑.๒	๔๓.๘	๗.๕	๒.๕
๖) การดำเนินงานเป็นไปตามระยะเวลาที่กำหนด	๑๓.๘	๕๐	๓๑.๒	๓.๘	๑.๒
๗) ผลการดำเนินโครงการ/กิจกรรม นำไปสู่การแก้ไข ปัญหาในท้องถิ่น	๑๗.๕	๕๖.๒	๒๑.๓	๕	
๘) การแก้ไขปัญหาตอบสนองความต้องการของประชาชน	๒๑.๒	๔๗.๕	๒๗.๕	๓.๘	
๙) ประโยชน์ที่ประชาชนได้รับจากการดำเนินโครงการ/กิจกรรม	๑๓.๘	๕๕	๓๐	๑.๒	
ภาพรวม	๑๕.๑๔	๔๙.๕๗	๓๐.๔๑	๔.๔๗	๐.๔๑

ผลการติดตามและประเมินผลจากคณะกรรมการติดตามและประเมินผลแผนพัฒนา ความพึงพอใจต่อผลการดำเนินงานของเทศบาลตำบลบ้านผือในภาพรวมซึ่งจากการใช้ แบบสอบถามความคิดเห็นจากประชาชน จำนวน ๘๐ ชุด พบว่าร้อยละของประชาชน ที่ตอบแบบสอบถามความพึงพอใจ มีดังต่อไปนี้

พอใจมากที่สุด คิดเป็นร้อยละ ๑๕.๑๔

พอใจมาก คิดเป็นร้อยละ ๔๙.๕๗

พอใจปานกลาง คิดเป็นร้อยละ ๓๐.๔๑

พอใจน้อย คิดเป็นร้อยละ ๔.๔๗

พอใจน้อยที่สุด คิดเป็นร้อยละ ๐.๔๑

แสดงว่าประชาชนมีความพอใจต่อผลการดำเนินงานของเทศบาลตำบลบ้านผือ อยู่ในระดับ

พอใจมาก

๖. การดำเนินงานในแต่ละยุทธศาสตร์

ยุทธศาสตร์ที่ ๑ ด้านการพัฒนาคุณภาพชีวิตและเสริมสร้างความเข้มแข็งสังคมให้มั่นคง

ความพึงพอใจ	มากที่สุด	มาก	ปานกลาง	น้อย	น้อยที่สุด
๑) การเปิดโอกาสให้ประชาชนมีส่วนร่วมในการเสนอ โครงการ/กิจกรรม	๑๗.๕	๔๗.๕	๓๐	๕	-
๒) การประชาสัมพันธ์ให้ประชาชนรับรู้ข้อมูลของโครงการ/กิจกรรม	๑๕	๔๑.๒	๔๐	๓.๘	-
๓) การเปิดโอกาสให้ประชาชนแสดงความคิดเห็นในโครงการ/กิจกรรม	๑๕	๔๖.๒	๓๓.๘	๕	-
๔) มีการรายงานผลการดำเนินงานของโครงการ/กิจกรรม	๑๒.๕	๔๗.๕	๓๘.๗	๑.๓	-
๕) การเปิดโอกาสให้ประชาชนตรวจสอบการดำเนินโครงการ/กิจกรรม	๑๓.๗	๓๘.๘	๔๑.๒	๖.๕	-
๖) ผลการดำเนินโครงการ/กิจกรรม นำไปสู่การแก้ไขปัญหาในท้องถิ่น	๒๑.๒	๔๐	๓๕	๓.๘	-
๗) การแก้ไขปัญหาตอบสนองความต้องการของประชาชน	๒๑.๒	๔๐	๓๕	๓.๘	-
ภาพรวม	๑๖.๕๙	๔๓.๐๓	๓๖.๒๔	๔.๑๔	-

ผลการติดตามและประเมินผลจากคณะกรรมการติดตามและประเมินผลแผนพัฒนา

ความพึงพอใจต่อผลการดำเนินงานของเทศบาลตำบลบ้านผือ ตามยุทธศาสตร์การพัฒนา ด้านการพัฒนาคุณภาพชีวิตและเสริมสร้างความเข้มแข็งสังคมให้มั่นคง เช่น พัฒนางานด้านสาธารณสุข การจัดระเบียบสังคมเพื่อความปลอดภัยในชีวิตและทรัพย์สิน ส่งเสริมคุณภาพชีวิตผู้สูงอายุ ผู้พิการ ผู้ด้อยโอกาส สนับสนุนสตรี เด็ก และเยาวชน ให้มีกิจกรรมนันทนาการเพื่อดูแลสุขภาพ ส่งเสริมให้ประชาชนมีสุขภาพแข็งแรง ป้องกันและแก้ไขปัญหายาเสพติดในชุมชน ป้องกันและรักษาความปลอดภัยในชีวิตและทรัพย์สิน เป็นต้น พบว่าร้อยละของ ประชาชน ที่ตอบแบบสอบถามความพึงพอใจ มีดังต่อไปนี้

พอใจมากที่สุด คิดเป็นร้อยละ ๑๖.๕๙

พอใจมาก คิดเป็นร้อยละ ๔๓.๐๓

พอใจปานกลาง คิดเป็นร้อยละ ๓๖.๒๔

พอใจน้อย คิดเป็นร้อยละ ๔.๑๔

แสดงว่าประชาชนมีความพอใจต่อผลการดำเนินงานของเทศบาลตำบลบ้านผือ อยู่ในระดับ

พอใจมาก

ยุทธศาสตร์ที่ ๒ ด้านการพัฒนาการศึกษา ศาสนา วัฒนธรรม ประเพณี และนันทนาการ

ความพึงพอใจ	มากที่สุด	มาก	ปานกลาง	น้อย	น้อยที่สุด
๑) การเปิดโอกาสให้ประชาชนมีส่วนร่วมในการเสนอโครงการ/กิจกรรม	๑๒.๕	๕๐	๓๐	๗.๕	-
๒) การประชาสัมพันธ์ให้ประชาชนรับรู้ข้อมูลของโครงการ/กิจกรรม	๑๖.๒	๔๓.๘	๓๓.๗	๖.๓	-
๓) การเปิดโอกาสให้ประชาชนแสดงความคิดเห็นในโครงการ/กิจกรรม	๑๒.๕	๔๗.๕	๓๓.๗	๖.๓	-
๔) มีการรายงานผลการดำเนินงานของโครงการ/กิจกรรม	๑๓.๗	๔๐	๔๐	๖.๓	-
๕) การเปิดโอกาสให้ประชาชนตรวจสอบการดำเนินโครงการ/กิจกรรม	๖.๓	๔๗.๕	๓๗.๕	๘.๗	-
๖) ผลการดำเนินโครงการ/กิจกรรม นำไปสู่การแก้ไขปัญหาในท้องถิ่น	๑๒.๕	๕๑.๒	๓๒.๕	๓.๘	-
๗) การแก้ไขปัญหาตอบสนองความต้องการของประชาชน	๑๐	๕๕	๓๒.๕	๒.๕	-
ภาพรวม	๑๑.๙๖	๔๗.๘๖	๓๔.๒๗	๕.๙๑	-

ผลการติดตามและประเมินผลจากคณะกรรมการติดตามและประเมินผลแผนพัฒนา

ความพึงพอใจต่อผลการดำเนินงานของเทศบาลตำบลบ้านฝ้อ ตามยุทธศาสตร์การพัฒนา ด้านการพัฒนาการศึกษา ศาสนา วัฒนธรรม ประเพณี และนันทนาการ เช่น ส่งเสริม พัฒนา สนับสนุนยกระดับคุณภาพการศึกษา สนับสนุนผู้ด้อยโอกาสให้ได้รับการศึกษา สนับสนุนอุปกรณ์การเรียน สืบสานวัฒนธรรม ประเพณีและภูมิปัญญาท้องถิ่น อนุรักษ์วัฒนธรรมและพัฒนาแหล่งมรดก สร้างจิตสำนึกให้ตระหนักถึงความสำคัญของการศึกษา การมีคุณธรรม จริยธรรม การสืบทอดภูมิปัญญาท้องถิ่น เป็นต้น พบว่าร้อยละของประชาชน ที่ตอบแบบสอบถามความพึงพอใจ มีดังต่อไปนี้

พอใจมากที่สุด คิดเป็นร้อยละ ๑๑.๙๖

พอใจมาก คิดเป็นร้อยละ ๔๗.๘๖

พอใจปานกลาง คิดเป็นร้อยละ ๓๔.๒๗

พอใจน้อย คิดเป็นร้อยละ ๕.๙๑

แสดงว่าประชาชนมีความพอใจต่อผลการดำเนินงานของเทศบาลตำบลบ้านฝ้อ อยู่ในระดับ

พอใจมาก

ยุทธศาสตร์ที่ ๓ ด้านการพัฒนาเมืองให้น่าอยู่อย่างยั่งยืน

ความพึงพอใจ	มากที่สุด	มาก	ปานกลาง	น้อย	น้อยที่สุด
๑) การเปิดโอกาสให้ประชาชนมีส่วนร่วมในการเสนอโครงการ/กิจกรรม	๑๕	๕๒.๕	๒๘.๗	๓.๘	-
๒) การประชาสัมพันธ์ให้ประชาชนรับรู้ข้อมูลของโครงการ/กิจกรรม	๑๓.๗	๕๐	๓๓.๘	๒.๕	-
๓) การเปิดโอกาสให้ประชาชนแสดงความคิดเห็นในโครงการ/กิจกรรม	๑๕	๕๑.๒	๒๕	๘.๘	-
๔) มีการรายงานผลการดำเนินงานของโครงการ/กิจกรรม	๑๕	๔๕	๓๒.๕	๗.๕	-
๕) การเปิดโอกาสให้ประชาชนตรวจสอบการดำเนินโครงการ/กิจกรรม	๖.๓	๕๑.๒	๓๒.๕	๗.๕	๒.๕
๖) ผลการดำเนินโครงการ/กิจกรรม นำไปสู่การแก้ไขปัญหาในท้องถิ่น	๑๕	๕๐	๒๘.๗	๖.๓	-
๗) การแก้ไขปัญหาตอบสนองความต้องการของประชาชน	๑๖.๒	๕๐	๒๗.๕	๖.๓	-
ภาพรวม	๑๓.๗๔	๔๙.๙๙	๒๙.๘๑	๖.๑๐	๐.๓๖

ผลการติดตามและประเมินผลจากคณะกรรมการติดตามและประเมินผลแผนพัฒนา

ความพึงพอใจต่อผลการดำเนินงานของเทศบาลตำบลบ้านผือ ตามยุทธศาสตร์การพัฒนา ด้านการพัฒนาเมืองให้น่าอยู่อย่างยั่งยืน เช่น ก่อสร้าง ปรับปรุง บำรุงรักษาเส้นทางคมนาคม สะพาน ทางเท้า ทางระบายน้ำ ก่อสร้าง ปรับปรุง ซ่อมแซม ฝาย อ่างเก็บน้ำ ก่อสร้าง ปรับปรุงพัฒนา ระบบ ประปา ไฟฟ้า ระบบสาธารณสุข และสาธารณสุข ก่อสร้าง ปรับปรุง ซ่อมแซม ศาลาประชาคม ศาลาอเนกประสงค์ อาคารสำนักงาน ห้องประชุมสภา ศูนย์พัฒนาเด็กเล็ก พบว่าร้อยละของประชาชน ที่ตอบแบบสอบถาม ความพึงพอใจ มีดังต่อไปนี้

พอใจมากที่สุด คิดเป็นร้อยละ ๑๓.๗๔

พอใจมาก คิดเป็นร้อยละ ๔๙.๙๙

พอใจปานกลาง คิดเป็นร้อยละ ๒๙.๘๑

พอใจน้อย คิดเป็นร้อยละ ๖.๑๐

พอใจน้อยที่สุด คิดเป็นร้อยละ ๐.๓๖

แสดงว่าประชาชนมีความพอใจต่อผลการดำเนินงานของเทศบาลตำบลบ้านผือ อยู่ในระดับ

พอใจมาก

ยุทธศาสตร์ที่ ๔ ด้านการพัฒนาเศรษฐกิจตามแนวหลักปรัชญาเศรษฐกิจพอเพียงสู่ความยั่งยืน

ความพึงพอใจ	มากที่สุด	มาก	ปานกลาง	น้อย	น้อยที่สุด
๑) การเปิดโอกาสให้ประชาชนมีส่วนร่วมในการ เสนอโครงการ/กิจกรรม	๑๗.๕	๕๓.๗	๒๒.๕	๖.๓	-
๒) การประชาสัมพันธ์ให้ประชาชนรับรู้ข้อมูลของ โครงการ/กิจกรรม	๑๖.๒	๔๕	๓๑.๓	๖.๓	๑.๒
๓) การเปิดโอกาสให้ประชาชนแสดงความคิดเห็น ในโครงการ/กิจกรรม	๑๓.๗	๔๓.๘	๓๑.๓	๑๑.๒	-
๔) มีการรายงานผลการดำเนินงานของ โครงการ/กิจกรรม	๑๐	๔๓.๘	๓๖.๒	๘.๘	๑.๒
๕) การเปิดโอกาสให้ประชาชนตรวจสอบการ ดำเนินโครงการ/กิจกรรม	๑๒.๕	๔๖.๓	๒๘.๘	๑๑.๒	๑.๒
๖) ผลการดำเนินโครงการ/กิจกรรม นำไปสู่การ แก้ไขปัญหาในท้องถิ่น	๑๐	๕๐	๓๑.๓	๘.๗	-
๗) การแก้ไขปัญหาตอบสนองความต้องการของ ประชาชน	๑๕	๔๓.๘	๓๐	๑๑.๒	-
ภาพรวม	๑๓.๕๖	๔๖.๖๓	๓๐.๒๐	๙.๑๐	๐.๕๑

ผลการติดตามและประเมินผลจากคณะกรรมการติดตามและประเมินผลแผนพัฒนา

ความพึงพอใจต่อผลการดำเนินงานของเทศบาลตำบลบ้านผือ ตามยุทธศาสตร์การพัฒนา ด้านการพัฒนาเศรษฐกิจตามแนวหลักปรัชญาเศรษฐกิจพอเพียงสู่ความยั่งยืน เช่น ส่งเสริมพัฒนาตามแนวหลักปรัชญาเศรษฐกิจพอเพียง ส่งเสริมการพัฒนาอาชีพ สร้างรายได้ พัฒนาผลิตภัณฑ์หนึ่งชุมชนหนึ่งผลิตภัณฑ์ ส่งเสริมการจ้างแรงงานในท้องถิ่น สนับสนุนกลุ่มอาชีพต่างๆ อย่างทั่วถึง ส่งเสริมสนับสนุนประชาสัมพันธ์ด้านการท่องเที่ยว เป็นต้น พบว่าร้อยละของประชาชน ที่ตอบแบบสอบถามความพึงพอใจมีดังต่อไปนี้

พอใจมากที่สุด คิดเป็นร้อยละ ๑๓.๕๖

พอใจมาก คิดเป็นร้อยละ ๔๖.๖๓

พอใจปานกลาง คิดเป็นร้อยละ ๓๐.๒๐

พอใจน้อย คิดเป็นร้อยละ ๙.๑๐

พอใจน้อยที่สุด คิดเป็นร้อยละ ๐.๕๑

แสดงว่าประชาชนมีความพอใจต่อผลการดำเนินงานของเทศบาลตำบลบ้านผือ อยู่ในระดับ

พอใจมาก

ยุทธศาสตร์ที่ ๕ ด้านการบริหารจัดการทรัพยากรธรรมชาติและสิ่งแวดล้อมอย่างยั่งยืน

ความพึงพอใจ	มากที่สุด	มาก	ปานกลาง	น้อย	น้อยที่สุด
๑) การเปิดโอกาสให้ประชาชนมีส่วนร่วมในการเสนอโครงการ/กิจกรรม	๑๕	๔๓.๗	๔๐	๑.๓	-
๒) การประชาสัมพันธ์ให้ประชาชนรับรู้ข้อมูลของโครงการ/กิจกรรม	๑๐	๔๕	๔๓.๗	๑.๓	-
๓) การเปิดโอกาสให้ประชาชนแสดงความคิดเห็นในโครงการ/กิจกรรม	๘.๘	๔๕	๔๓.๗	๒.๕	-
๔) มีการรายงานผลการดำเนินงานของโครงการ/กิจกรรม	๗.๕	๔๗.๕	๓๘.๗	๖.๓	-
๕) การเปิดโอกาสให้ประชาชนตรวจสอบการดำเนินโครงการ/กิจกรรม	๑๐	๓๗.๕	๔๕	๖.๓	๑.๒
๖) ผลการดำเนินโครงการ/กิจกรรม นำไปสู่การแก้ไขปัญหาในท้องถิ่น	๕	๕๐	๓๘.๗	๖.๓	-
๗) การแก้ไขปัญหาตอบสนองความต้องการของประชาชน	๗.๕	๔๒.๕	๔๓.๗	๓.๘	๒.๕
ภาพรวม	๙.๑๑	๔๔.๔๖	๔๑.๙๓	๓.๙๗	๐.๕๓

ผลการติดตามและประเมินผลจากคณะกรรมการติดตามและประเมินผลแผนพัฒนา

ความพึงพอใจต่อผลการดำเนินงานของเทศบาลตำบลบ้านผือ ตามยุทธศาสตร์การพัฒนา ด้านการบริหารจัดการทรัพยากรธรรมชาติและสิ่งแวดล้อมอย่างยั่งยืน เช่น รักษาความสะอาด ความเป็นระเบียบเรียบร้อยของท้องถิ่น สร้างจิตสำนึกและการมีส่วนร่วมด้านสิ่งแวดล้อม ปรับปรุงสวนสาธารณะ สถานที่พักผ่อน และภูมิทัศน์ให้สวยงาม สดมลภาวะด้านสิ่งแวดล้อม เป็นต้น พบว่าร้อยละของประชาชน ที่ตอบแบบสอบถามความพึงพอใจ มีดังต่อไปนี้

พอใจมากที่สุด คิดเป็นร้อยละ ๙.๑๑

พอใจมาก คิดเป็นร้อยละ ๔๔.๔๖

พอใจปานกลาง คิดเป็นร้อยละ ๔๑.๙๓

พอใจน้อย คิดเป็นร้อยละ ๓.๙๗

พอใจน้อยที่สุด คิดเป็นร้อยละ ๐.๕๓

แสดงว่าประชาชนมีความพอใจต่อผลการดำเนินงานของเทศบาลตำบลบ้านผือ อยู่ในระดับ

พอใจมาก

ยุทธศาสตร์ที่ ๒ ด้านส่งเสริมการบริหารจัดการองค์กรภายใต้หลักธรรมาภิบาล

ความพึงพอใจ	มากที่สุด	มาก	ปานกลาง	น้อย	น้อยที่สุด
๑) การเปิดโอกาสให้ประชาชนมีส่วนร่วมในการเสนอโครงการ/กิจกรรม	๑๑.๒	๕๒.๕	๓๑.๓	๕	-
๒) การประชาสัมพันธ์ให้ประชาชนรับรู้ข้อมูลของโครงการ/กิจกรรม	๑๓.๒	๔๐	๔๒.๕	๓.๘	-
๓) การเปิดโอกาสให้ประชาชนแสดงความคิดเห็นในโครงการ/กิจกรรม	๗.๕	๔๘.๗	๓๖.๓	๗.๕	-
๔) มีการรายงานผลการดำเนินงานของโครงการ/กิจกรรม	๘.๗	๔๓.๘	๔๐	๗.๕	-
๕) การเปิดโอกาสให้ประชาชนตรวจสอบการดำเนินโครงการ/กิจกรรม	๖.๒	๔๘.๗	๓๕	๘.๘	๑.๓
๖) ผลการดำเนินโครงการ/กิจกรรม นำไปสู่การแก้ไขปัญหาในท้องถิ่น	๘.๗	๕๕	๓๑.๓	๕	-
๗) การแก้ไขปัญหาตอบสนองความต้องการของประชาชน	๖.๒	๕๕	๓๒.๕	๖.๓	-
ภาพรวม	๘.๘๙	๔๙.๑๐	๓๕.๕๖	๖.๒๗	๐.๑๙

ผลการติดตามและประเมินผลจากคณะกรรมการติดตามและประเมินผลแผนพัฒนา

ความพึงพอใจต่อผลการดำเนินงานของเทศบาลตำบลบ้านฝ้อ ตามยุทธศาสตร์การพัฒนา ด้านส่งเสริมการบริหารจัดการองค์กรภายใต้หลักธรรมาภิบาล เช่น พัฒนาระบบบริการให้เป็นแบบการบริการแบบจุดเดียว การวางระบบบริหารแบบบูรณาการ การปรับปรุงเทศบัญญัติและการบังคับใช้ พัฒนาระบบการบริหารจัดการกำลังคนและพัฒนาบุคลากร ส่งเสริมการรับรู้ข้อมูลข่าวสาร ส่งเสริมการมีส่วนร่วมของประชาชน ส่งเสริมการบริหารตามหลักธรรมาภิบาล เป็นต้น พบว่าร้อยละของประชาชน ที่ตอบแบบสอบถามความพึงพอใจ มีดังต่อไปนี้

พอใจมากที่สุด คิดเป็นร้อยละ ๘.๘๙

พอใจมาก คิดเป็นร้อยละ ๔๙.๑๐

พอใจปานกลาง คิดเป็นร้อยละ ๓๕.๕๖

พอใจน้อย คิดเป็นร้อยละ ๖.๒๗

พอใจน้อยที่สุด คิดเป็นร้อยละ ๐.๑๙

แสดงว่าประชาชนมีความพอใจต่อผลการดำเนินงานของเทศบาลตำบลบ้านฝ้อ อยู่ในระดับ

พอใจมาก

ผลการดำเนินโครงการตามแผนพัฒนาเทศบาลตำบลบ้านฝื่อ

ยุทธศาสตร์ที่ ๑ ด้านการพัฒนาคุณภาพชีวิตและเสริมสร้างความเข้มแข็งสังคมให้มั่นคง

ลำดับที่	ชื่อโครงการ	งบประมาณ ตั้งไว้	งบประมาณ เบิกจ่ายจริง	หมายเหตุ
๑.	โครงการช่วยเหลือประชาชนตามอำนาจหน้าที่ของ อปท.และผู้ประสบภัยจากสาธารณภัยต่างๆ	๑๐๐,๐๐๐	๙๗,๔๘๐	
๒.	โครงการรณรงค์ป้องกันและลดอุบัติเหตุทางถนน	๓๐,๐๐๐	๖,๐๑๐	
๓.	โครงการจ้างเหมาสำรวจข้อมูลจำนวนสัตว์และขึ้น ทะเบียนจำนวนสัตว์ตามโครงการสัตว์ปลอดโรค คนปลอดภัยจากโรคพิษสุนัขบ้า	๓,๐๐๐	-	ดำเนินการแต่ไม่ได้ ใช้งบประมาณ
๔.	โครงการสัตว์ปลอดโรค คนปลอดภัยจากโรคพิษ สุนัขบ้าตามปณิธาน ดร.สมเด็จพะเจ้าน้องนางเธอ เจ้าฟ้าจุฬาภรณวลัยลักษณ์ฯ	๕๐,๐๐๐	๔๘,๗๗๕	
๕.	โครงการช่วยเหลือประชาชนด้านพัฒนาคุณภาพ ชีวิต	๑๐,๐๐๐	-	ดำเนินการแต่ไม่ได้ ใช้งบประมาณ
๖.	โครงการพระราชดำริด้านสาธารณสุข ๖.๑ โครงการพัฒนาระบบสุขภาพตำบลสิ่งแวดล้อม ชุมชนบ้านจันทาราม หมู่ ๑๔ ๖.๒ โครงการ การปฐมพยาบาลเบื้องต้นและการ ช่วยฟื้นคืนชีพ ชุมชนบ้านศรีสำราญ หมู่ ๘ ๖.๓ โครงการพัฒนาระบบสุขภาพตำบลสิ่งแวดล้อม ชุมชนบ้านฝื่อ หมู่ ๓ ฯลฯ	๑๘๐,๐๐๐	๑๑๗,๐๐๐	

ผลการดำเนินโครงการ แยกตามยุทธศาสตร์การพัฒนาของเทศบาลตำบลบ้านผือ

ยุทธศาสตร์ที่ ๑ ด้านการพัฒนาคุณภาพชีวิตและเสริมสร้างความเข้มแข็งสังคมให้มั่นคง

๑ โครงการช่วยเหลือประชาชนตามอำนาจหน้าที่ของ อปท.และผู้ประสบภัยจากสาธารณภัยต่างๆ

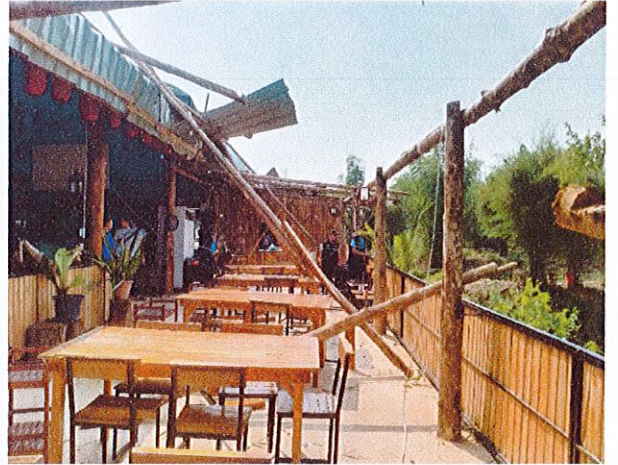

๒. โครงการรณรงค์ป้องกันและลดอุบัติเหตุทางถนน



- ๓) โครงการจ้างเหมาสำรวจข้อมูลจำนวนสัตว์และขึ้นทะเบียนจำนวนสัตว์ ตามโครงการสัตว์ปลอดโรค คนปลอดภัยจากโรคพิษสุนัขบ้า (ดำเนินการแต่ไม่ได้ใช้งบประมาณของเทศบาล)
- ๔) โครงการสัตว์ปลอดโรค คนปลอดภัยจากโรคพิษสุนัขบ้าตามปณิธาน ดร.สมเด็จพระเจ้าน้องนางเธอ เจ้าฟ้าจุฬาภรณวลัยลักษณ์ฯ



๕) โครงการช่วยเหลือประชาชนด้านพัฒนาคุณภาพชีวิต (ไม่ได้ดำเนินการ)

๖) โครงการพระราชดำริด้านสาธารณสุข

๖.๑ โครงการพัฒนาระบบสุขาภิบาลสิ่งแวดล้อม ชุมชนบ้านจันทรราม หมู่ ๑๔



๖.๒ โครงการ “การปฐมพยาบาลเบื้องต้น และการช่วยฟื้นคืนชีพ” ชุมชนบ้านศรีสำราญ หมู่ ๘



๖.๓ โครงการพัฒนาระบบสุขภาพตำบลสิ่งแวดล้อม ชุมชนบ้านฝื่อ หมู่ ๓



ผลการดำเนินโครงการตามแผนพัฒนาเทศบาลตำบลบ้านผือ

ยุทธศาสตร์ที่ ๒ ด้านการพัฒนาการศึกษา ศาสนา วัฒนธรรม ประเพณีและนันทนาการ

ลำดับที่	ชื่อโครงการ	งบประมาณ ตั้งไว้	งบประมาณ เบิกจ่ายจริง	หมายเหตุ
๑.	โครงการจัดงานวันเด็กแห่งชาติ	๑๐๐,๐๐๐	๙๗,๖๑๕	
๒.	โครงการสนับสนุนค่าใช้จ่ายการบริหาร สถานศึกษา	๙๕๑,๘๐๗	๙๕๓,๔๐๖	
๓.	โครงการจัดซื้ออาหารเสริม (นม)ศูนย์พัฒนาเด็ก เล็ก/โรงเรียนประถมศึกษา สังกัด สพฐ.	๒,๖๖๙,๒๐๔	๒,๔๘๓,๓๔๑.๘๑	
๔.	โครงการอุดหนุนการจัดหาอาหารกลางวันสำหรับ โรงเรียน สังกัด สพฐ.ในเขตเทศบาล	๕,๕๕๗,๒๐๐	๕,๔๕๘,๕๐๘	
๕.	โครงการแข่งขันกีฬาชุมชนสัมพันธ์	๒๐๐,๐๐๐	๑๙๗,๒๗๐	
๖.	โครงการจัดงานประเพณีบุญบั้งไฟ	๓๐,๐๐๐	๒๓,๔๕๕	
๗.	โครงการจัดงานประเพณีลอยกระทง	๘๐,๐๐๐	๘๐,๐๐๐	
๘.	โครงการจัดงานประเพณีสงกรานต์	๓๐,๐๐๐	๒๔,๖๑๐	
๙.	โครงการทำบุญตักบาตรวันขึ้นปีใหม่	๑๐,๐๐๐	๑๐,๐๐๐	
๑๐.	โครงการ “บายศรีสู่ขวัญบ้าน สู่ขวัญเมือง อุดรธานี”	๒๐,๐๐๐	๑๔,๔๘๐	
๑๑.	โครงการพัฒนาบุคลากรด้านจริยธรรม ธรรมาภิ บาลและป้องกันการทุจริตประพตติมิชอบใน หน่วยงาน	๒๐,๐๐๐	๗,๘๖๐	
๑๒.	โครงการวันผู้สูงอายุ	๕๐,๐๐๐	๓๙,๘๐๕	
๑๓.	โครงการสืบสานประเพณีวัฒนธรรมไทยพวน	๑๐,๐๐๐	๑๐,๐๐๐	
๑๔.	โครงการ Maha Songkran World Water Festival เย็นทั่วหล้ามหาสงกรานต์	๑๐,๐๐๐	๑๐,๐๐๐	
๑๕.	เงินอุดหนุนโครงการประเพณีลอยกระทง	๑๘๐,๐๐๐	๑๘๐,๐๐๐	
๑๖.	เงินอุดหนุนโครงการประเพณีบุญบั้งไฟ	๒๒๕,๐๐๐	๒๒๕,๐๐๐	
๑๗.	เงินอุดหนุนโครงการประเพณีสงกรานต์	๒๒๕,๐๐๐	๒๒๕,๐๐๐	

ยุทธศาสตร์ที่ ๒ ด้านการพัฒนาการศึกษา ศาสนา วัฒนธรรม ประเพณีและนันทนาการ

๑) โครงการจัดงานวันเด็กแห่งชาติ



๒) โครงการสนับสนุนค่าใช้จ่ายการบริหารสถานศึกษา (เป็นค่าใช้จ่ายเกี่ยวกับอุปกรณ์การเรียน เสื้อผ้า ฯลฯ)

๓) โครงการจัดซื้ออาหารเสริม (นม) ศูนย์พัฒนาเด็กเล็ก/โรงเรียนประถมศึกษา สังกัด สพฐ.



๔) โครงการอุดหนุนการจัดหาอาหารกลางวันสำหรับโรงเรียน สังกัด สพฐ.ในเขตเทศบาล



๕) โครงการแข่งขันกีฬาชุมชนสัมพันธ์



๖) โครงการจัดงานประเพณีบุญบั้งไฟ



๗) โครงการจัดงานประเพณีลอยกระทง





๘) โครงการจัดงานประเพณีสงกรานต์



๙) โครงการทำบุญตักบาตรวันขึ้นปีใหม่

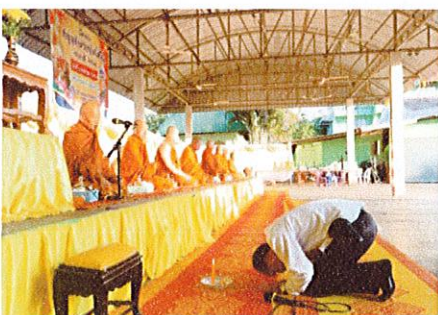

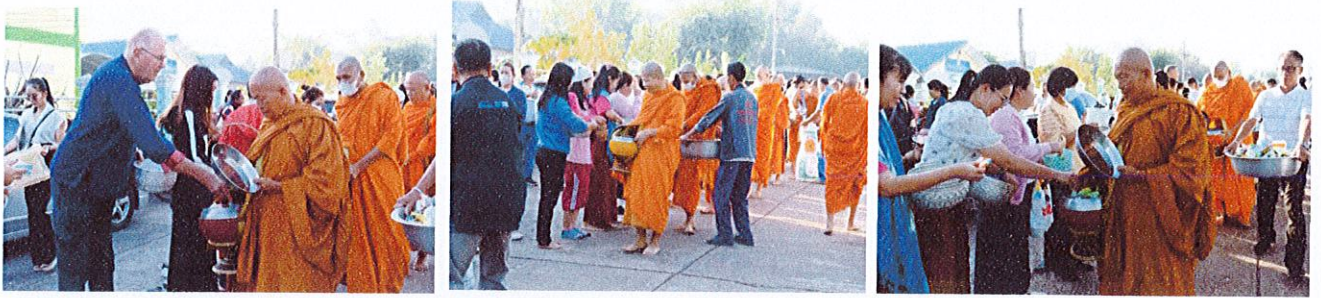

๑๐) โครงการ “บายศรีสู่ขวัญบ้าน สู่ขวัญเมืองอุดรธานี”

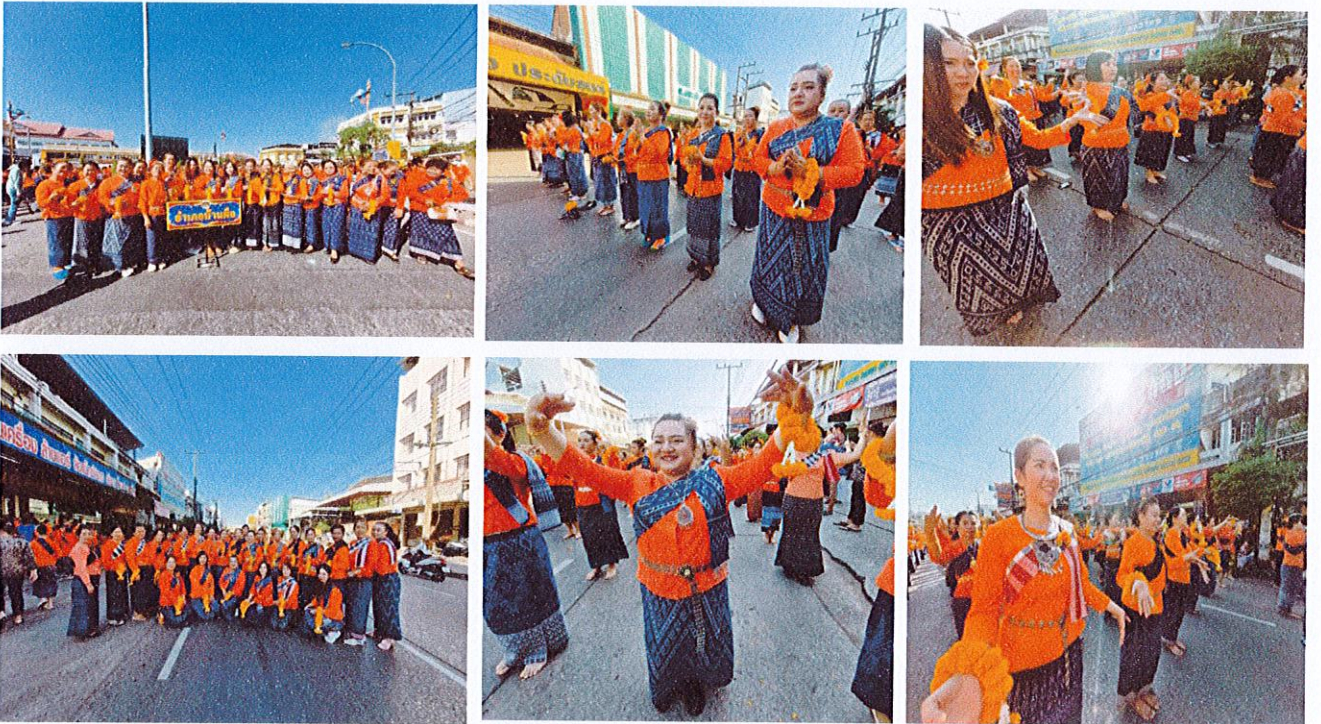

๑๑) โครงการพัฒนาบุคลากรด้านจริยธรรม ธรรมาภิบาล และป้องกันการทุจริตประพฤติมิชอบในหน่วยงาน



๑๒) โครงการวันผู้สูงอายุ



๑๓) โครงการสืบสานประเพณีวัฒนธรรมไทยพวน (เป็นการจัดกิจกรรมของชมรมไทยพวนอำเภอบ้านฝาง)

๑๔) โครงการ Maha Songkran World Water Festival เย็นทั่วหล้ามหาสงกรานต์ (อุดหนุนงบประมาณให้กับที่ว่าการอำเภอบ้านฝาง)

๑๕) เงินอุดหนุนโครงการประเพณีลอยกระทง (อุดหนุนให้ชุมชนในการจัดตกแต่งรถบุพชาติ จัดทำกระทง ขบวนพ็อนรำ ฯลฯ)

๑๖) เงินอุดหนุนโครงการประเพณีบุญบั้งไฟ (อุดหนุนให้ชุมชนในการจัดตกแต่งรถแห่บั้งไฟ จัดทำบั้งไฟ พาหนะผาแดงนางไอ่ ขบวนพ็อนรำ ฯลฯ)

๑๗) เงินอุดหนุนโครงการประเพณีสงกรานต์ (อุดหนุนให้ชุมชนในการจัดตกแต่งรถบุพชาติ รถพระพุทธรูป ขบวนพ็อนรำ ฯลฯ)

ผลการดำเนินโครงการตามแผนพัฒนาเทศบาลตำบลบ้านฝ้อ

ยุทธศาสตร์ที่ ๓ ด้านการพัฒนาเมืองให้น่าอยู่อย่างยั่งยืน

๑) โครงการตามเทศบัญญัติงบประมาณรายจ่าย ประจำปีงบประมาณ พ.ศ.๒๕๖๗

ลำดับที่	ชื่อโครงการ	งบประมาณ ตั้งไว้	งบประมาณ เบิกจ่ายจริง	หมายเหตุ
๑.	อุดหนุนการไฟฟ้าส่วนภูมิภาคอำเภอบ้านฝ้อ	๓๐๐,๐๐๐	-	ไม่ได้ดำเนินการ
๒.	โครงการก่อสร้างถนน คสล.(รอบเมือง-บ้านพอเพียง) ชุมชนบ้านหัวคู หมู่ ๑	๔๙๓,๐๐๐	๔๘๖,๐๐๐	
๓.	โครงการก่อสร้างถนน คสล.ซอยขุนทอง ๑ ชุมชนบ้านถ่อนใหม่ หมู่ ๑๒	๓๓๙,๐๐๐	๓๓๓,๐๐๐	
๔.	โครงการก่อสร้างถนน คสล. ซอยหลังวัดป่าบ้านถ่อนใหม่ ชุมชนบ้านถ่อนใหม่ หมู่ ๑๒	๔๙๙,๐๐๐	๔๙๗,๐๐๐	
๕.	โครงการก่อสร้างถนน คสล.ถนนข้างอ่างเก็บน้ำวังเดือนห้า (ข้างที่ อ.อรุณ) ชุมชนบ้านถ่อน หมู่ ๒	๔๙๓,๐๐๐	๔๘๖,๐๐๐	
๖.	โครงการก่อสร้างถนน คสล.ถนนทางไปบ้านค้อ (หอพักแม่ มณี) ชุมชนบ้านฝ้อ หมู่ ๓	๑๒๔,๐๐๐	๑๒๓,๐๐๐	
๗.	โครงการก่อสร้างถนน คสล.ถนนรอบเมือง ซอย ๑๒ ชุมชนบ้านหัวคู หมู่ ๑	๔๙๙,๐๐๐	๔๙๗,๐๐๐	
๘.	โครงการก่อสร้างถนน คสล.ริมห้วยซัด ชุมชนบ้านพลับ หมู่ ๔	๔๙๙,๐๐๐	๔๖๕,๐๐๐	
๙.	โครงการก่อสร้างถนน คสล.ซอยพนมรัตน์ ชุมชนบ้านฝ้อ หมู่ ๓	๔๙๐,๐๐๐	๔๘๓,๐๐๐	
๑๐.	โครงการก่อสร้างถนน คสล.ทางหลวง ๒๐๒๐-ทางหลวง ๒๐๒๑ (ซอยข้างบ้านอ.บุญหนัก) ชุมชนบ้านศรีสำราญ หมู่ ๘	๔๙๓,๐๐๐	๔๘๖,๐๐๐	
๑๑.	โครงการก่อสร้างถนน คสล.ที่สาธารณะป่าช้า ชุมชนบ้านหัวคู หมู่ ๑	๔๙๓,๐๐๐	๔๘๖,๐๐๐	
๑๒.	โครงการก่อสร้างถนนลูกรังข้างที่นายพงษ์ศักดิ์ น้อยเชียงคุณ ชุมชนบ้านถ่อนใหม่ หมู่ ๑๒	๔๗๘,๐๐๐	๔๗๒,๐๐๐	
๑๓.	โครงการก่อสร้างบล็อกคอนเวร์ส ลำห้วยซัด ชุมชนบ้านพลับ หมู่ ๔	๓๐๙,๐๐๐	๓๐๙,๐๐๐	
๑๕.	โครงการปรับปรุงถนนแอสฟัลท์ ดิกคอนกรีต ถนนพระพุทธบาทบัวบก ชุมชนบ้านถ่อน หมู่ ๒	๑,๖๘๒,๐๐๐	๗๒๗,๙๐๐	
๑๖.	โครงการปรับปรุงผิวจราจรแบบแอสฟัลท์ติกคอนกรีต ถนนบริบาลภูมิเขตต์ ชุมชนบ้านถ่อน หมู่ ๒	๑,๒๘๔,๐๐๐	๗๘๙,๐๐๐	
๑๗.	โครงการปรับปรุงผิวจราจรแบบแอสฟัลท์ติกคอนกรีต ถนนเฉลิมพระเกียรติ ชุมชนบ้านศรีสำราญ หมู่ ๘	๔๙๙,๐๐๐	๔๙๗,๐๐๐	

ลำดับที่	ชื่อโครงการ	งบประมาณ ตั้งไว้	งบประมาณ เบิกจ่ายจริง	หมายเหตุ
๑๗.	โครงการปรับปรุงผิวจราจรแบบแอสฟัลต์ติกคอนกรีต ถนนเฉลิมพระเกียรติ ชุมชนบ้านศรีสำราญ หมู่ ๘	๔๙๙,๐๐๐	๔๙๗,๐๐๐	
๑๘.	โครงการปรับปรุงผิวจราจรแบบแอสฟัลต์ติกคอนกรีต ถนนโนนประดู่ ชุมชนบ้านหัวคู หมู่ ๑	๔๕๔,๐๐๐	๔๕๒,๐๐๐	
๑๙.	โครงการปรับปรุงผิวจราจรแบบแอสฟัลต์ติกคอนกรีต ทางเข้าอ่างเก็บน้ำวังเดือนห้า ชุมชนบ้านถ่อน หมู่ ๒	๔๙๘,๐๐๐	๔๙๖,๐๐๐	
๒๐.	โครงการปรับปรุงโรงฆ่าสัตว์เทศบาลตำบลบ้านผือ	๓๐๐,๐๐๐	-	โอนงบประมาณ ไปทำโครงการ อื่น
๒๑.	โครงการเปลี่ยนหลังคาอาคารสำนักงาน	๔๓๘,๐๐๐	๔๓๖,๐๐๐	
๒๒.	โครงการขุดลอกลำห้วยกอเพาะ ชุมชนบ้านพลับ หมู่ ๔	๔๔,๐๐๐	-	โอนงบประมาณ ไปทำโครงการ อื่น
๒๓.	โครงการขุดลอกลำห้วยซัด ชุมชนบ้านผือ หมู่ ๓	๓๔๘,๐๐๐	-	โอนงบประมาณ ไปทำโครงการ อื่น

๒) โครงการที่ใช้จ่ายจากเงินสะสม ประจำปีงบประมาณ พ.ศ.๒๕๖๗

ลำดับที่	ชื่อโครงการ	งบประมาณ ตั้งไว้	งบประมาณ เบิกจ่ายจริง	หมายเหตุ
๒๔.	โครงการก่อสร้างถนน คสล.ทางหลวง ๒๐๒๑ ซอยข้างอุโมง ใบการช่าง ชุมชนบ้านศรีสำราญ หมู่ ๘	๔๘๙,๐๐๐	๔๘๗,๐๐๐	
๒๕.	โครงการก่อสร้างถนน คสล.ถนนรอบเมือง ซอย ๔ ชุมชนบ้าน หัวคู หมู่ ๑	๔๘๙,๐๐๐	๔๘๗,๐๐๐	
๒๖.	โครงการก่อสร้างถนน คสล.ถนนข้างโกดังรุ่งชัยบล็อก ชุมชนบ้านถ่อนใหม่ หมู่ ๑๒	๔๘๙,๐๐๐	๔๘๗,๐๐๐	
๒๗.	โครงการก่อสร้างถนน คสล.ถนนริมห้องน้อย ชุมชน บ้านพลับ หมู่ ๔	๔๙๖,๐๐๐	๔๙๔,๐๐๐	
๒๘.	โครงการก่อสร้างถนน คสล.ถนนข้างอ่างเก็บน้ำวังเดือนห้า ชุมชนบ้านถ่อน หมู่ ๒	๔๘๙,๐๐๐	๔๘๗,๐๐๐	
๒๙.	โครงการก่อสร้างถนน คสล.ถนนข้างบ่อขยะ ชุมชนบ้านผือ หมู่ ๓	๔๙๕,๐๐๐	๔๙๓,๐๐๐	
๓๐.	โครงการก่อสร้างรางระบายน้ำ คอร. รูปตัวยู ถนนศูนย์ ราชการ ซอย ๑๔ ชุมชนบ้านศรีสำราญ หมู่ ๘	๔๐๗,๐๐๐	๔๐๕,๐๐๐	

ลำดับที่	ชื่อโครงการ	งบประมาณ ตั้งไว้	งบประมาณ เบิกจ่ายจริง	หมายเหตุ
๓๑.	โครงการก่อสร้างถนน คสล.ริมห้วยซืด ชุมชนบ้านฝื่อ หมู่ ๓ และชุมชนบ้านจันทาราม หมู่ ๑๔	๔๙๖,๐๐๐	๔๙๔,๐๐๐	
๓๒.	โครงการก่อสร้างถนนลูกรังทางหลวง ๒๔๑๑ ซอย ๑ ชุมชนบ้านหัวคู หมู่ ๑	๑๘๑,๐๐๐	๑๘๐,๐๐๐	
๓๓.	โครงการก่อสร้างถนนลูกรังซอยข้างบ้านนายสุวรรณ ศรีทุม ชุมชนบ้านหัวคู ๒ หมู่ ๑	๔๗,๐๐๐	๔๖,๐๐๐	
๓๔.	โครงการก่อสร้างรางระบายน้ำ คอ.รูปตัวยู ถนนโนนประคู้ ซอย ๑ ชุมชนบ้านหัวคู ๒ หมู่ ๑	๔๙๙,๐๐๐	๔๙๗,๐๐๐	
๓๕.	โครงการก่อสร้างรางระบายน้ำ คอ.รูปตัวยู ถนนบริบาลภูมิ เขตต์ ซอย ๑๓ ชุมชนบ้านถ่อนใหม่ หมู่ ๑๒	๔๗๘,๐๐๐	๔๗๖,๐๐๐	
๓๖.	โครงการก่อสร้างถนน คสล.(ทางไปวัดป่าอรุณศุภนิมิตร) ชุมชนบ้านหัวคู ๒ หมู่ ๑	๔๘๙,๐๐๐	๔๘๗,๐๐๐	
๓๗.	โครงการก่อสร้างถนน คสล.ซอยตรงข้ามถนนเฉลิมพระเกียรติ (ข้างบ้านนายโกเมนทร์) ชุมชนบ้านถ่อน หมู่ ๒	๔๐๙,๐๐๐	๔๐๗,๐๐๐	
๓๘.	โครงการก่อสร้างถนน คสล.(ทางไปบ้านนาคุณ) ชุมชนบ้านถ่อนใหม่ หมู่ ๑๒	๔๘๙,๐๐๐	๔๘๗,๐๐๐	
๓๙.	โครงการก่อสร้างถนน คสล.ทางหลวงแผ่นดิน ๒๓๔๘ (ซอยบ้านนายวีรศักดิ์ แสงเสนาะ) ชุมชนบ้านฝื่อ หมู่ ๓	๑๘๐,๐๐๐	๑๗๙,๐๐๐	
๔๐.	โครงการก่อสร้างถนน คสล. ถนนหน้าศูนย์ราชการ ซอย ๑๔(ข้างที่นายทวี คงไพศาล)ชุมชนบ้านศรีสำราญ หมู่ ๘	๓๔๖,๐๐๐	๓๔๕,๐๐๐	
๔๑.	โครงการขยายผิวจราจรถนนลูกรังริมห้วยซืด ชุมชนบ้านฝื่อ หมู่ ๓	๑๓๑,๐๐๐	๑๓๐,๐๐๐	
๔๒.	โครงการปรับปรุงผิวจราจรแบบแอสฟัลท์ติกคอนกรีต ถนนบริบาลภูมิเขตต์ไปถนนเฉลิมพระเกียรติ ชุมชนบ้านถ่อน หมู่ ๒	๔๙๓,๐๐๐	๔๙๑,๐๐๐	
๔๓.	โครงการปรับปรุงผิวจราจรแบบแอสฟัลท์ติกคอนกรีต ถนนศรีสะอาด ซอย ๗ (อัมพวัน) ชุมชนบ้านพลับ หมู่ ๔	๓๕๔,๐๐๐	๓๕๒,๐๐๐	
๔๔.	โครงการปรับปรุงผิวจราจรแบบแอสฟัลท์ติกคอนกรีต ถนนพลับฝื่อ ชุมชนบ้านศรีสะอาด หมู่ ๑๐	๔๘๘,๐๐๐	๔๘๖,๐๐๐	
๔๕.	โครงการปรับปรุงผิวจราจรแบบแอสฟัลท์ติกคอนกรีต ถนนจันทาราม ซอย ๓ ชุมชนบ้านจันทาราม หมู่ ๑๔	๑๔๙,๐๐๐	๑๔๘,๐๐๐	
๔๖.	โครงการปรับปรุงผิวจราจรแบบแอสฟัลท์ติกคอนกรีต ถนนอรัญญิกาวาส ชุมชนบ้านศรีสำราญ หมู่ ๘	๓๙๗,๐๐๐	๓๙๕,๐๐๐	
๔๗.	โครงการก่อสร้างรางระบายน้ำ คอ.รูปตัวยู ถนนทางไปบ้านค้อ (หน้าร้านวีระวัสดุก่อสร้าง) ชุมชนบ้านฝื่อ หมู่ ๓	๔๙๙,๐๐๐	๔๙๗,๐๐๐	

ลำดับที่	ชื่อโครงการ	งบประมาณ ตั้งไว้	งบประมาณ เบิกจ่ายจริง	หมายเหตุ
๔๘.	โครงการก่อสร้างวางระบายน้ำ คอร.รูปตัวยู ถนนโนน ประดู่ ซอย ๕ ชุมชนบ้านหัวคู หมู่ ๑	๔๙๙,๐๐๐	๔๙๗,๐๐๐	
๔๙.	โครงการก่อสร้างวางระบายน้ำ คอร.รูปตัวยู ถนนชนบท บำรุง ซอย ๗ ตรงข้ามโรงเรียนญาริตา ชุมชนบ้านศรี สำราญ หมู่ ๘	๔๙๙,๐๐๐	๔๙๗,๐๐๐	
๕๐.	โครงการปรับปรุงผิวจราจรแบบแอสฟัลท์ติกคอนกรีต ถนนจันทราธรรม ชุมชนบ้านถ่อน หมู่ ๒	๔๙๙,๐๐๐	๔๙๗,๐๐๐	
๕๑.	โครงการปรับปรุงซ่อมแซมถนนลาดยางแบบแอสฟัลท์ติกค อนกรีต ถนนพลับพู่ ซอย ๘ ชุมชนบ้านพลับ หมู่ ๔	๔๙๓,๐๐๐	๔๙๑,๐๐๐	
๕๒.	โครงการปรับปรุงผิวจราจรแบบแอสฟัลท์ติกคอนกรีต ถนน หน้าวัดอรัญญิกาวาส ชุมชนบ้านศรีสำราญ หมู่ ๘	๔๙๕,๐๐๐	๔๙๓,๐๐๐	
๕๓.	โครงการก่อสร้างถนน คสล.ทางไปหนองน้ำชุ่ม ชุมชนบ้าน ถ่อน-ใหม่ หมู่ ๑๒	๔๙๔,๐๐๐	๔๙๒,๐๐๐	
๕๔.	โครงการก่อสร้างถนน คสล.ถนนบริหารภูมิเขตต์ ซอยข้าง บ้านนางเวช จันทะพงษ์ ชุมชนบ้านหัวคู๑ หมู่ ๑	๔๘๙,๐๐๐	๔๘๗,๐๐๐	
๕๕.	โครงการก่อสร้างถนนคสล.ถนนริมห้วยชลประทาน(หลัง โรงเรียน เจริญมุดมา)ชุมชนบ้านศรีสำราญ หมู่ ๘	๔๙๗,๐๐๐	๔๙๕,๐๐๐	
๕๖.	โครงการก่อสร้างถนน คสล.ถนนจันทราธรรม ซอยข้างบ้านนาย เตียง ธรรมรงค์รัตน์ ชุมชนบ้านจันทราธรรม หมู่ ๑๔	๓๕,๐๐๐	๓๕,๐๐๐	
๕๗.	โครงการก่อสร้างวางระบายน้ำ คอร.รูปตัวยู ถนนบริหารภูมิ เขตต์ ซอย ๕ (ช่วงต่อ) ชุมชนบ้านหัวคู ๒ หมู่ ๑	๒๐๗,๐๐๐	๒๐๖,๐๐๐	
๕๘.	โครงการก่อสร้างวางระบายน้ำ คอร.รูปตัวยู ซอยวงศ์ไชย ๑ ชุมชนบ้านถ่อน หมู่ ๒	๔๙๓,๐๐๐	๔๙๒,๐๐๐	

๓) โครงการที่ใช้จ่ายจากเงินอุดหนุนเฉพาะกิจ ประจำปีงบประมาณ พ.ศ.๒๕๖๗

ลำดับที่	ชื่อโครงการ	งบประมาณ ตั้งไว้	งบประมาณ เบิกจ่ายจริง	หมายเหตุ
๕๙.	โครงการก่อสร้างถนน คสล.ถนนแนวเขตเทศบาลฯ ทาง ไปบ้านนาคำ-ทางหลวง ๒๐๒๐ ชุมชนบ้านถ่อนใหม่ หมู่ ๑๒	๔,๙๘๔,๐๐๐	๓,๕๗๔,๐๐๐	
๖๐.	โครงการก่อสร้างถนน คสล.ถนนทางไปวัดป่าอรุณศุภนิมิต ชุมชนบ้านหัวคู ๒ หมู่ ๑	๑,๔๐๕,๕๐๐	๑,๐๐๙,๐๐๐	

ยุทธศาสตร์ที่ ๓ ยุทธศาสตร์ด้านการพัฒนาเมืองให้น่าอยู่อย่างยั่งยืน

๑) โครงการตามเทศบัญญัติงบประมาณรายจ่าย ประจำปีงบประมาณ พ.ศ.๒๕๖๗

๑. อุทนาการไฟฟ้าส่วนภูมิภาคอำเภอบ้านผือ (ไม่ได้ดำเนินการ)

๒. โครงการก่อสร้างถนน คสล.(รอบเมือง-บ้านพอเพียง) ชุมชนบ้านหัวคู หมู่ ๑



ก่อนดำเนินการ



ระหว่างดำเนินการ



ดำเนินการแล้วเสร็จ

๓. โครงการก่อสร้างถนน คสล.ซอยขุนทอง ๑ ชุมชนบ้านถ่อนใหม่ หมู่ ๑๒

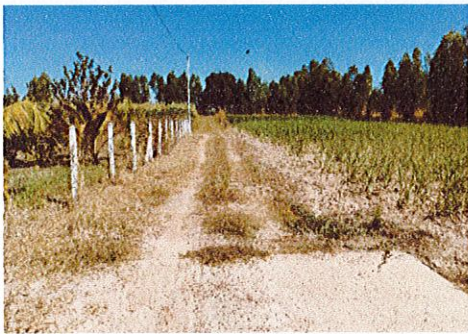

ก่อนดำเนินการ

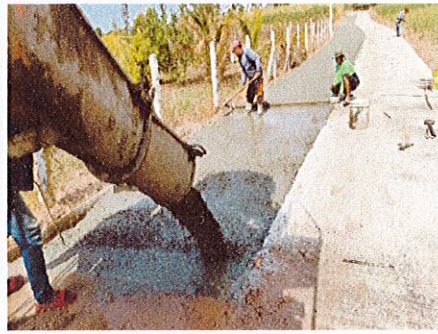

ระหว่างดำเนินการ

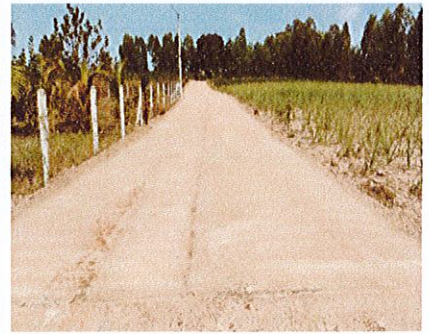

ดำเนินการแล้วเสร็จ

๔. โครงการก่อสร้างถนน คสล. ซอยหลังวัดป่าบ้านถ่อนใหม่ ชุมชนบ้านถ่อนใหม่ หมู่ ๑๒

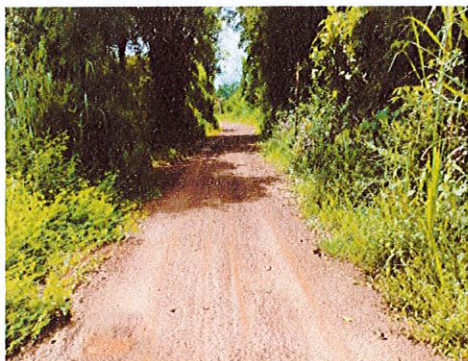

ก่อนดำเนินการ



ระหว่างดำเนินการ



ดำเนินการแล้วเสร็จ

๕. โครงการก่อสร้างถนน คสล.ถนนข้างอ่างเก็บน้ำวังเดือนห้า (ข้างที่ อ.อรุณ) ชุมชนบ้านถ่อน หมู่ ๒



ก่อนดำเนินการ



ระหว่างดำเนินการ

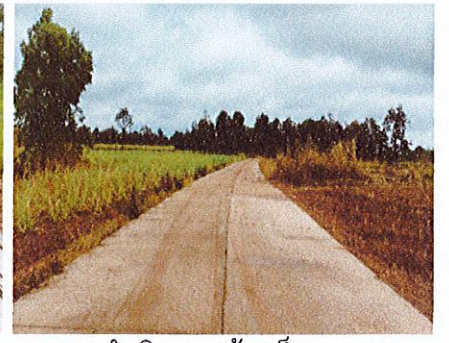

ดำเนินการแล้วเสร็จ

๖. โครงการก่อสร้างถนน คสล.ถนนทางไปบ้านค้อ (หอพักแม่มณี) ชุมชนบ้านฝื่อ หมู่ ๓



ก่อนดำเนินการ

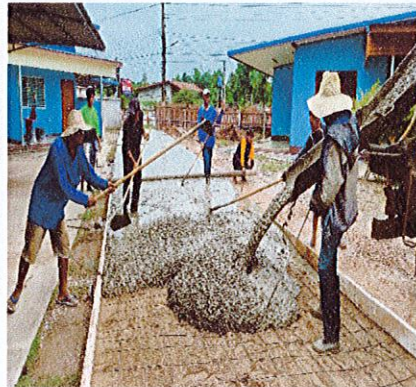

ระหว่างดำเนินการ



ดำเนินการแล้วเสร็จ

๗. โครงการก่อสร้างถนน คสล.ถนนรอบเมือง ซอย ๑๒ ชุมชนบ้านหัวคู หมู่ ๑



ก่อนดำเนินการ



ระหว่างดำเนินการ



ดำเนินการแล้วเสร็จ

๘. โครงการก่อสร้างถนน คสล.ริมห้วยซีต ชุมชนบ้านพลับ หมู่ ๔

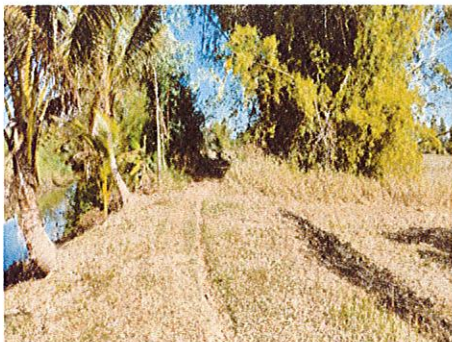

ก่อนดำเนินการ



ระหว่างดำเนินการ

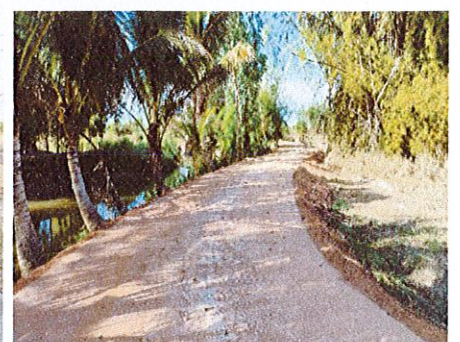

ดำเนินการแล้วเสร็จ

๙. โครงการก่อสร้างถนน คสล.ชอยพนมรัตน์ ชุมชนบ้านฝื่อ หมู่ ๓

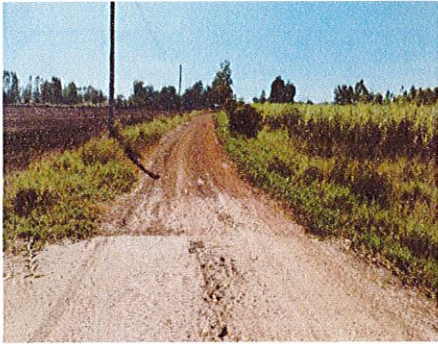

ก่อนดำเนินการ



ระหว่างดำเนินการ



ดำเนินการแล้วเสร็จ

๑๐. โครงการก่อสร้างถนน คสล.ทางหลวง ๒๐๒๐-ทางหลวง ๒๐๒๑ (ชอยข้างบ้านอ.บุญหนัก) ชุมชนบ้านศรีสำราญ หมู่ ๘

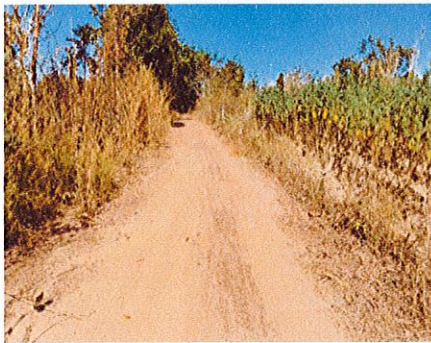

ก่อนดำเนินการ



ระหว่างดำเนินการ



ดำเนินการแล้วเสร็จ

๑๑. โครงการก่อสร้างถนน คสล.ที่สาธารณะป่าช้า ชุมชนบ้านหัวคู หมู่ ๑



ก่อนดำเนินการ

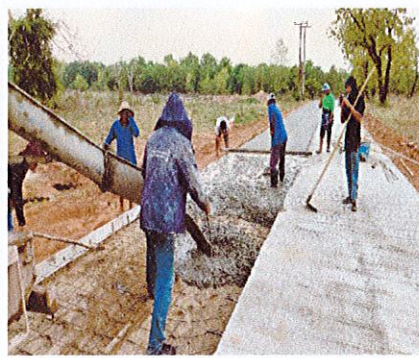

ระหว่างดำเนินการ

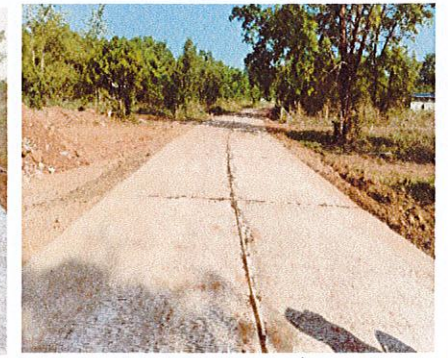

ดำเนินการแล้วเสร็จ

๑๒. โครงการก่อสร้างถนนลูกรังข้างที่นายพงษ์ศักดิ์ น้อยเชียงคุณ ชุมชนบ้านถ่อนใหม่ หมู่ ๑๒



ก่อนดำเนินการ



ระหว่างดำเนินการ

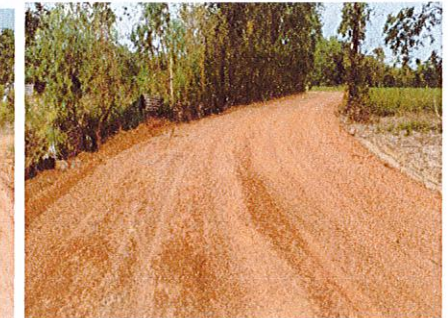

ดำเนินการแล้วเสร็จ

๑๓. โครงการก่อสร้างบล็อกคอนเวิร์ส ลำห้วยซืด ชุมชนบ้านพลับ หมู่ ๔ (ไม่ได้ดำเนินการ)

๑๔. โครงการก่อสร้างรางระบายน้ำ คอ.รูปตัวยู ถนนบริบาลภูมิเขตต์ ชุมชนบ้านถ่อนใหม่ หมู่ ๑๒

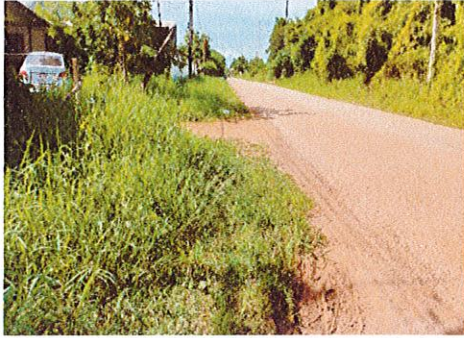

ก่อนดำเนินการ

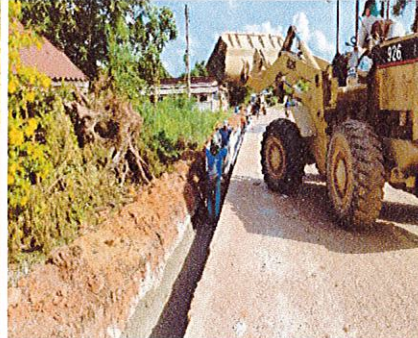

ระหว่างดำเนินการ



ดำเนินการแล้วเสร็จ

๑๕. โครงการปรับปรุงถนนแอสฟัลท์ ดิกคอนกรีต ถนนพระพุทบาทห้วยบก ชุมชนบ้านถ่อน หมู่ ๒



ก่อนดำเนินการ

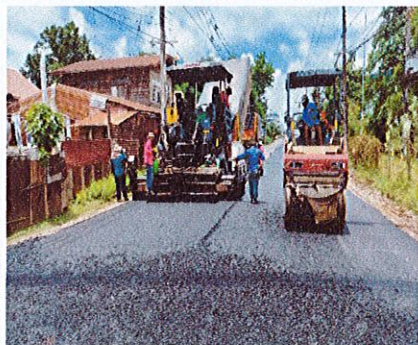

ระหว่างดำเนินการ



ดำเนินการแล้วเสร็จ

๑๖. โครงการปรับปรุงผิวจราจรแบบแอสฟัลท์ดิกคอนกรีต ถนนบริบาลภูมิเขตต์ ชุมชนบ้านถ่อน หมู่ ๒



ก่อนดำเนินการ

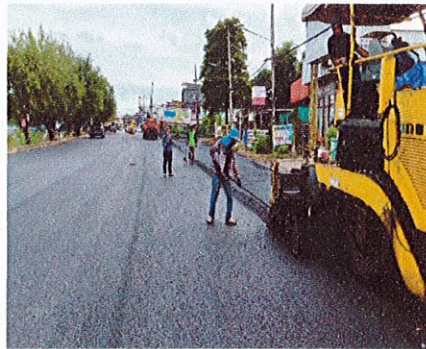

ระหว่างดำเนินการ

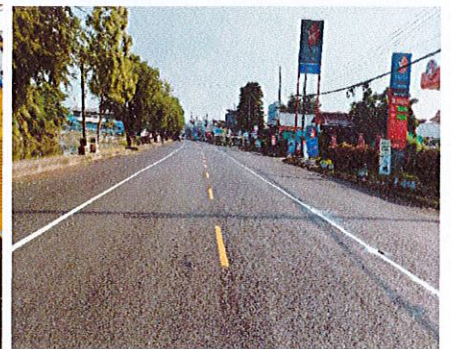

ดำเนินการแล้วเสร็จ

๑๗. โครงการปรับปรุงผิวจราจรแบบแอสฟัลท์ดิกคอนกรีต ถนนเฉลิมพระเกียรติ ชุมชนบ้านศรีสำราญ หมู่ ๘



ก่อนดำเนินการ



ระหว่างดำเนินการ



ดำเนินการแล้วเสร็จ

๑๘. โครงการปรับปรุงผิวจราจรแบบแอสฟัลต์ติกคอนกรีต ถนนโนนประดู่ ชุมชนบ้านหัวคู หมู่ ๑

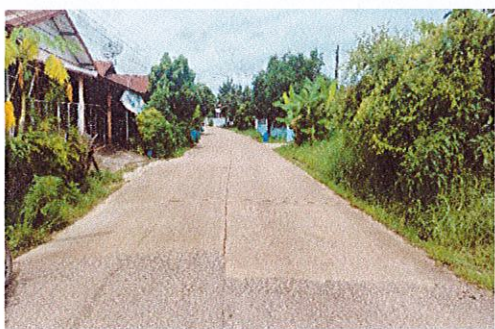

ก่อนดำเนินการ



ระหว่างดำเนินการ

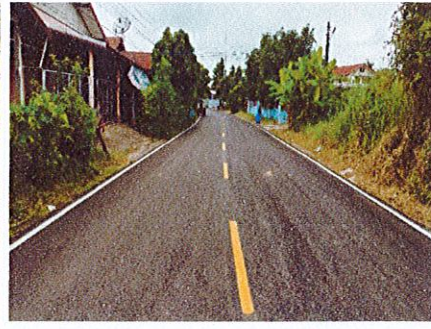

ดำเนินการแล้วเสร็จ

๑๙. โครงการปรับปรุงผิวจราจรแบบแอสฟัลต์ติกคอนกรีต ทางเข้าอ่างเก็บน้ำวังเดือนห้า ชุมชนบ้านถ่อน หมู่ ๒

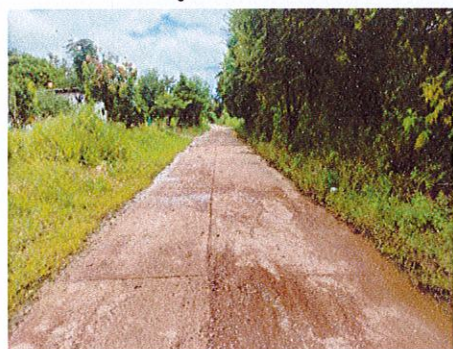

ก่อนดำเนินการ

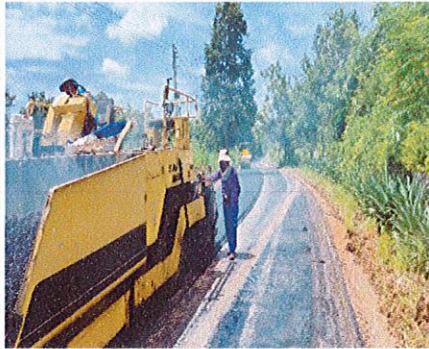

ระหว่างดำเนินการ



ดำเนินการแล้วเสร็จ

๒๐. โครงการปรับปรุงโรงฆ่าสัตว์เทศบาลตำบลบ้านผือ (ไม่ได้ดำเนินการ)

๒๑. โครงการเปลี่ยนหลังคาอาคารสำนักงาน

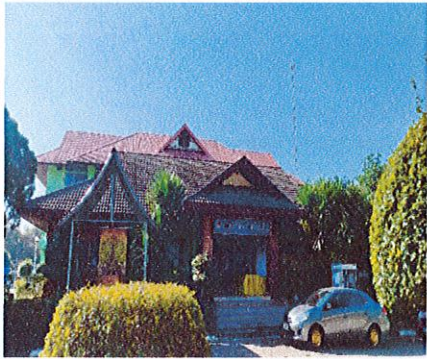

ก่อนดำเนินการ



ระหว่างดำเนินการ



ดำเนินการแล้วเสร็จ

๒๒. โครงการขุดลอกลำห้วยกอเพาะ ชุมชนบ้านพลับ หมู่ ๔ (ไม่ได้ดำเนินการ)

๒๓. โครงการขุดลอกลำห้วยซิด ชุมชนบ้านผือ หมู่ ๓ (ไม่ได้ดำเนินการ)

๒) โครงการที่ใช้จ่ายจากเงินสะสม ประจำปีงบประมาณ พ.ศ.๒๕๖๗

๒๔. โครงการก่อสร้างถนน คสล.ทางหลวง ๒๐๒๑ ซอยข้างอุ้งทองไ้การช่าง ชุมชนบ้านศรีสำราญ หมู่ ๘

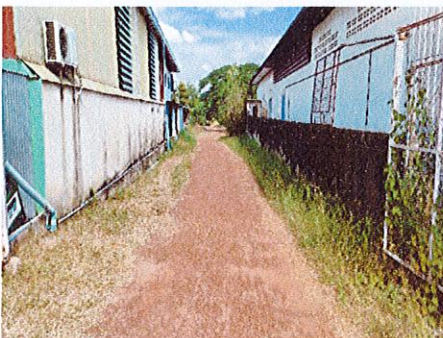

ก่อนดำเนินการ



ระหว่างดำเนินการ

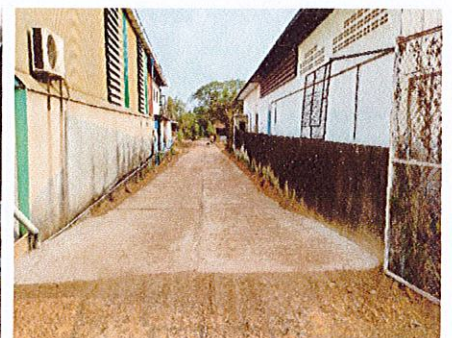

ดำเนินการแล้วเสร็จ

๒๕. โครงการก่อสร้างถนน คสล.ถนนรอบเมือง ซอย ๔ ชุมชนบ้านหัวคู หมู่ ๑

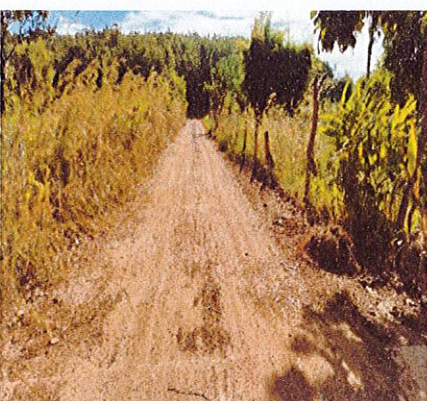

ก่อนดำเนินการ



ระหว่างดำเนินการ

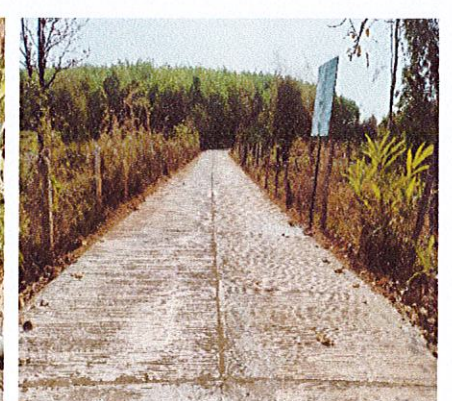

ดำเนินการแล้วเสร็จ

๒๖. โครงการก่อสร้างถนน คสล.ถนนข้างโกดังรุ่งชัยบล็อก ชุมชนบ้านถ่อนใหม่ หมู่ ๑๒



ก่อนดำเนินการ



ระหว่างดำเนินการ



ดำเนินการแล้วเสร็จ

๒๗. โครงการก่อสร้างถนน คสล.ถนนริมหนองน้อย ชุมชนบ้านพลับ หมู่ ๔



ก่อนดำเนินการ

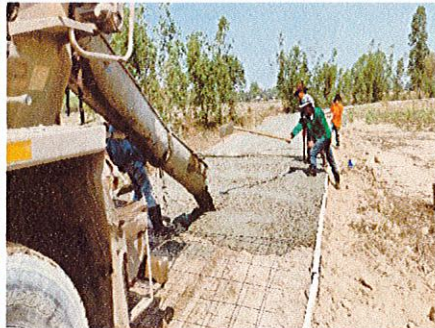

ระหว่างดำเนินการ



ดำเนินการแล้วเสร็จ

๒๘. โครงการก่อสร้างถนน คสล.ถนนข้างอ่างเก็บน้ำวังเดือนห้า ชุมชนบ้านถ่อน หมู่ ๒



ก่อนดำเนินการ



ระหว่างดำเนินการ

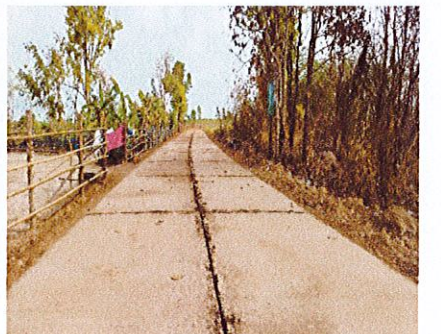

ดำเนินการแล้วเสร็จ

๒๙. โครงการก่อสร้างถนน คสล.ถนนข้างบ่อขยะ ชุมชนบ้านฝื่อ หมู่ ๓

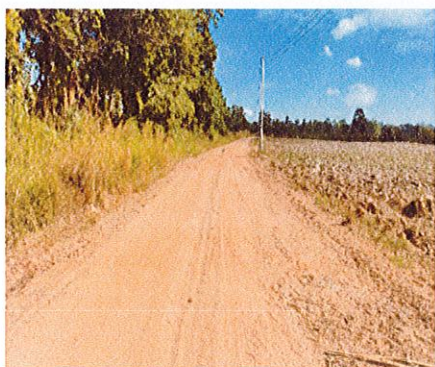

ก่อนดำเนินการ



ระหว่างดำเนินการ



ดำเนินการแล้วเสร็จ

๓๐. โครงการก่อสร้างรางระบายน้ำ คอร. รูปตัวยู ถนนศูนย์ราชการ ซอย ๑๔ ชุมชนบ้านศรีสำราญ หมู่ ๘



ก่อนดำเนินการ

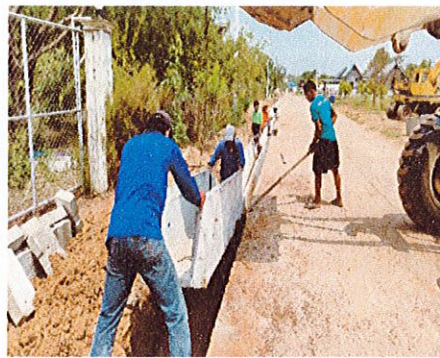

ระหว่างดำเนินการ



ดำเนินการแล้วเสร็จ

๓๑. โครงการก่อสร้างถนน คสล.ริมห้วยซีต ชุมชนบ้านผือ หมู่ ๓ และชุมชนบ้านจันทาราม หมู่ ๑๔

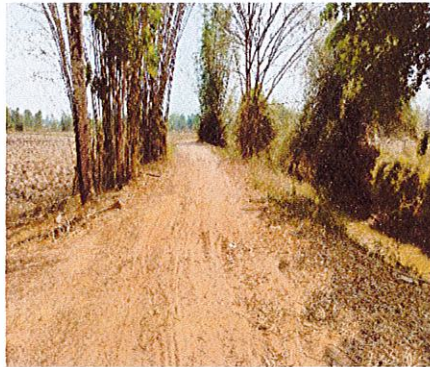

ก่อนดำเนินการ



ระหว่างดำเนินการ



ดำเนินการแล้วเสร็จ

๓๒. โครงการก่อสร้างถนนลูกรังทางหลวง ๒๔๑๑ ซอย ๑ ชุมชนบ้านหัวคู หมู่ ๑



ก่อนดำเนินการ



ระหว่างดำเนินการ



ดำเนินการแล้วเสร็จ

๓๓. โครงการก่อสร้างถนนลูกรังซอยข้างบ้านนายสุวรรณ ศรีทุม ชุมชนบ้านหัวคู ๒ หมู่ ๑

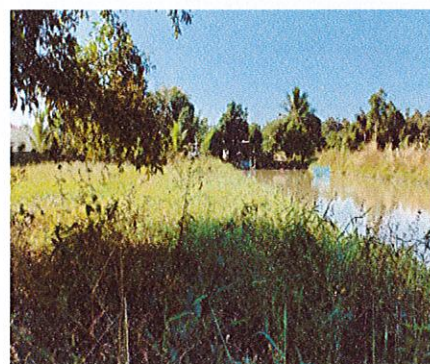

ก่อนดำเนินการ



ระหว่างดำเนินการ



ดำเนินการแล้วเสร็จ

๓๔. โครงการก่อสร้างรางระบายน้ำ คอ.รูปตัวยู ถนนโนนประคู้ ซอย ๑ ชุมชนบ้านหัวคู ๒ หมู่ ๑



ก่อนดำเนินการ

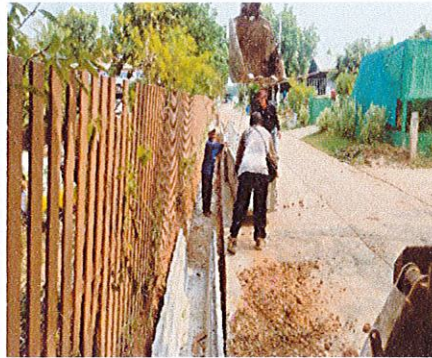

ระหว่างดำเนินการ



ดำเนินการแล้วเสร็จ

๓๕. โครงการก่อสร้างรางระบายน้ำ คอ.รูปตัวยู ถนนบริบาลภูมิเขตต์ ซอย ๑๓ ชุมชนบ้านถ่อนใหม่ หมู่ ๑๒

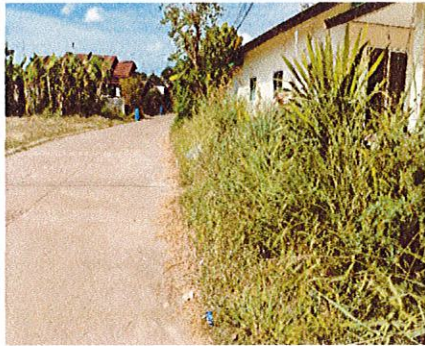

ก่อนดำเนินการ



ระหว่างดำเนินการ



ดำเนินการแล้วเสร็จ

๓๖. โครงการก่อสร้างถนน คสล.(ทางไปวัดป่าอรุณสุภนิมิตร) ชุมชนบ้านหัวคู ๒ หมู่ ๑



ก่อนดำเนินการ



ระหว่างดำเนินการ



ดำเนินการแล้วเสร็จ

๓๗. โครงการก่อสร้างถนนคสล.ซอยตรงข้ามถนนเฉลิมพระเกียรติ(ข้างบ้านนายโกเมนทร์)ชุมชนบ้านถ่อน หมู่ ๒

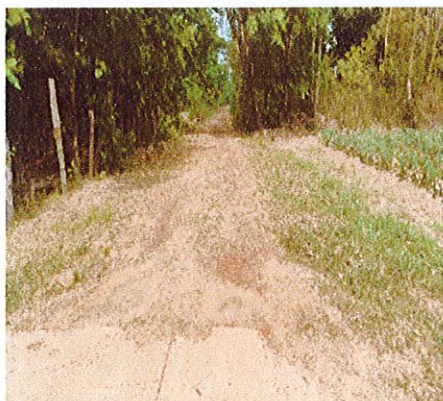

ก่อนดำเนินการ



ระหว่างดำเนินการ

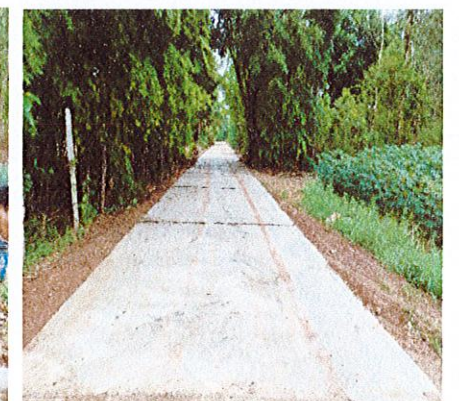

ดำเนินการแล้วเสร็จ

๓๘. โครงการก่อสร้างถนน คสล.(ทางไปบ้านนาคุณ) ชุมชนบ้านถ่อนใหม่ หมู่ ๑๒

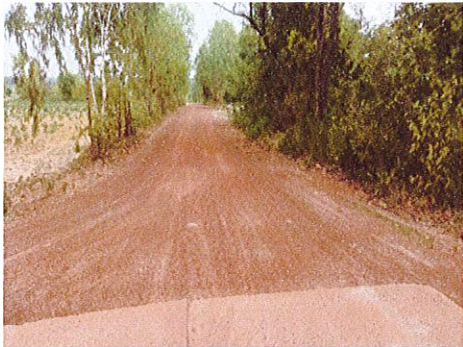

ก่อนดำเนินการ

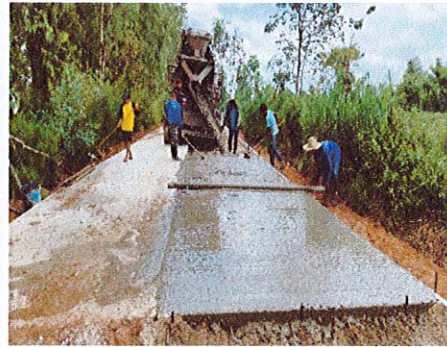

ระหว่างดำเนินการ



ดำเนินการแล้วเสร็จ

๓๙. โครงการก่อสร้างถนนคสล.ทางหลวงแผ่นดิน ๒๓๔๘(ซอยบ้านนายวีรศักดิ์ แสงเสนาะ)ชุมชนบ้านผือ หมู่ ๓



ก่อนดำเนินการ



ระหว่างดำเนินการ

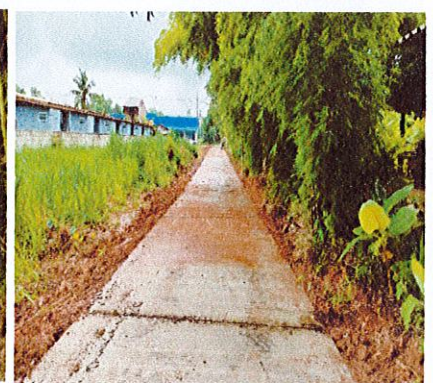

ดำเนินการแล้วเสร็จ

๔๐.โครงการก่อสร้างถนน คสล. ถนนหน้าศูนย์ราชการ ซอย ๑๔ (ข้างที่นายทวี คงไพศาล) ชุมชนบ้านศรีสำราญ หมู่ ๘

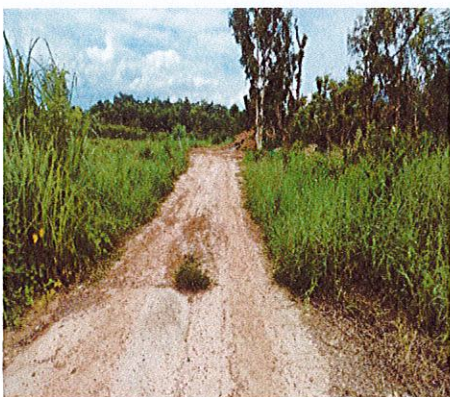

ก่อนดำเนินการ



ระหว่างดำเนินการ

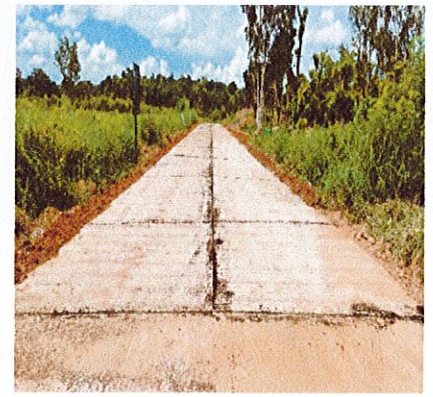

ดำเนินการแล้วเสร็จ

๔๑. โครงการขยายผิวจราจรถนนลูกรังริมห้วยซี้ด ชุมชนบ้านผือ หมู่ ๓



ก่อนดำเนินการ



ระหว่างดำเนินการ



ดำเนินการแล้วเสร็จ

๔๒. โครงการปรับปรุงผิวจราจรแบบแอสฟัลท์ติกคอนกรีต ถนนบริบาลภูมิเขตใต้ไปถนนเฉลิมพระเกียรติ ชุมชนบ้านถ่อน หมู่ ๒



ก่อนดำเนินการ

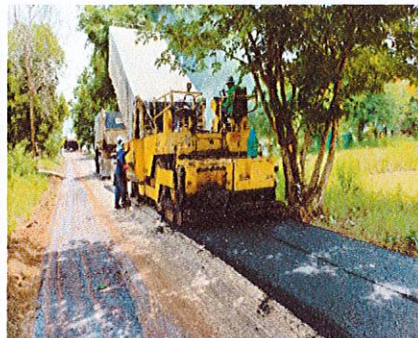

ระหว่างดำเนินการ



ดำเนินการแล้วเสร็จ

๔๓. โครงการปรับปรุงผิวจราจรแบบแอสฟัลท์ติกคอนกรีต ถนนศรีสะอาด ซอย ๗ (อัมพวัน) ชุมชนบ้านพลับ หมู่ ๔

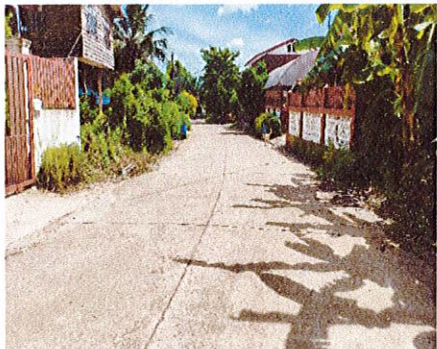

ก่อนดำเนินการ



ระหว่างดำเนินการ



ดำเนินการแล้วเสร็จ

๔๔. โครงการปรับปรุงผิวจราจรแบบแอสฟัลท์ติกคอนกรีต ถนนพลับพู่ ชุมชนบ้านศรีสะอาด หมู่ ๑๐

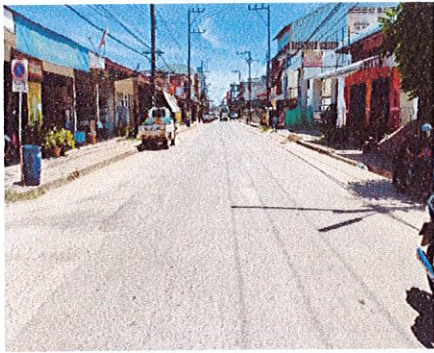

ก่อนดำเนินการ



ระหว่างดำเนินการ



ดำเนินการแล้วเสร็จ

๔๕. โครงการปรับปรุงผิวจราจรแบบแอสฟัลท์ติกคอนกรีต ถนนจันทร์ทรากรม ซอย ๓ ชุมชนบ้านจันทร์ทรากรม หมู่ ๑๔



ก่อนดำเนินการ



ระหว่างดำเนินการ

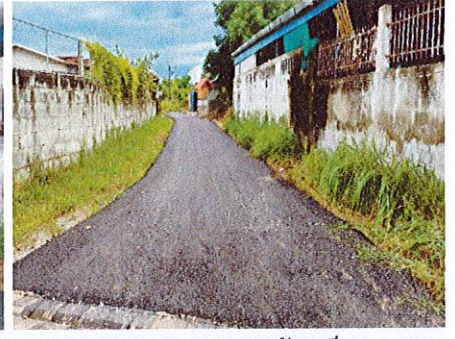

ดำเนินการแล้วเสร็จ

๔๖. โครงการปรับปรุงผิวจราจรแบบแอสฟัลท์ติกคอนกรีต ถนนอรุญญิกาวาส ชุมชนบ้านศรีสำราญ หมู่ ๘

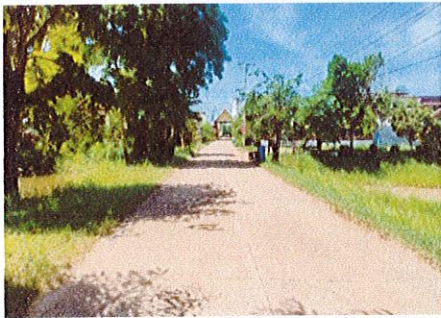

ก่อนดำเนินการ



ระหว่างดำเนินการ



ดำเนินการแล้วเสร็จ

๔๗. โครงการก่อสร้างรางระบายน้ำ คอ.รูปตัวยู ถนนทางไปบ้านค้อ(หน้าร้านวีระวัสดุก่อสร้าง) ชุมชนบ้านผือ หมู่ ๓



ก่อนดำเนินการ



ระหว่างดำเนินการ



ดำเนินการแล้วเสร็จ

๔๘. โครงการก่อสร้างรางระบายน้ำ คอ.รูปตัวยู ถนนโนนประดู่ ซอย ๕ ชุมชนบ้านหัวคู หมู่ ๑



ก่อนดำเนินการ



ระหว่างดำเนินการ



ดำเนินการแล้วเสร็จ

๔๙. โครงการก่อสร้างรางระบายน้ำ คอ.รูปตัวยู ถนนชนบทบำรุง ซอย ๗ ตรงข้ามโรงเรียนญาริตา ชุมชนบ้านศรีสำราญ หมู่ ๘

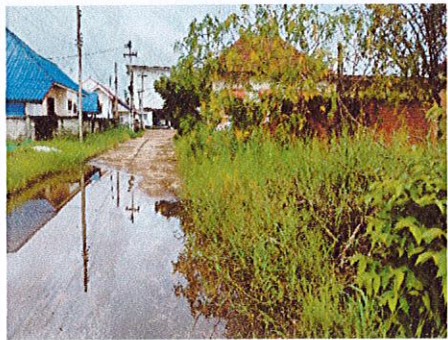

ก่อนดำเนินการ



ระหว่างดำเนินการ



ดำเนินการแล้วเสร็จ

๕๐. โครงการปรับปรุงผิวจราจรแบบแอสฟัลต์ติกคอนกรีต ถนนจันทรราม ชุมชนบ้านถ่อน หมู่ ๒



ก่อนดำเนินการ



ระหว่างดำเนินการ



ดำเนินการแล้วเสร็จ

๕๑. โครงการปรับปรุงซ่อมแซมถนนลาดยางแบบแอสฟัลต์ติกคอนกรีต ถนนพลับพู่ ซอย ๘ ชุมชนบ้านพลับ หมู่ ๔

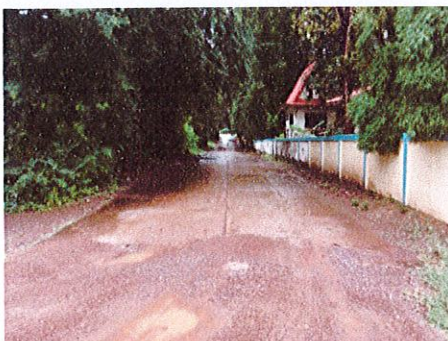

ก่อนดำเนินการ



ระหว่างดำเนินการ



ดำเนินการแล้วเสร็จ

๕๒. โครงการปรับปรุงผิวจราจรแบบแอสฟัลท์ติกคอนกรีต ถนนหน้าวัดอรัญญิกาวาส ชุมชนบ้านศรีสำราญ หมู่ ๘



ก่อนดำเนินการ

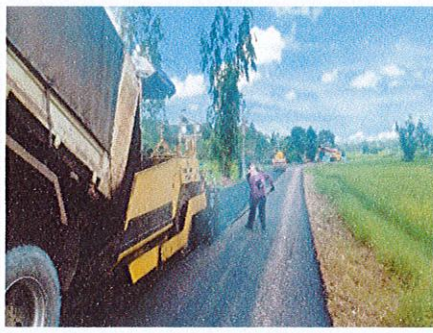

ระหว่างดำเนินการ

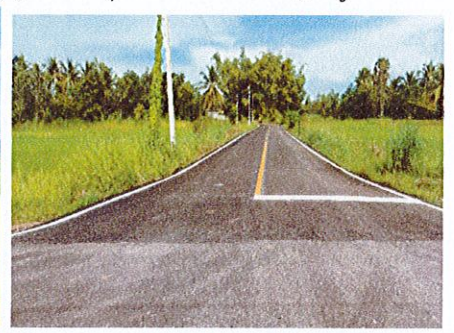

ดำเนินการแล้วเสร็จ

๕๓. โครงการก่อสร้างถนน คสล.ทางไปหนองน้ำชุ่ม ชุมชนบ้านถ่อนใหม่ หมู่ ๑๒

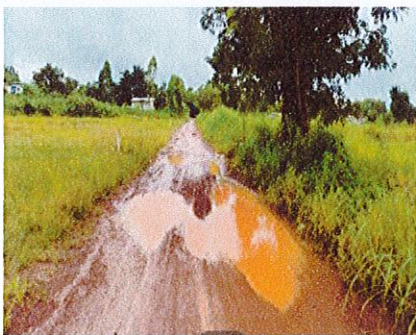

ก่อนดำเนินการ

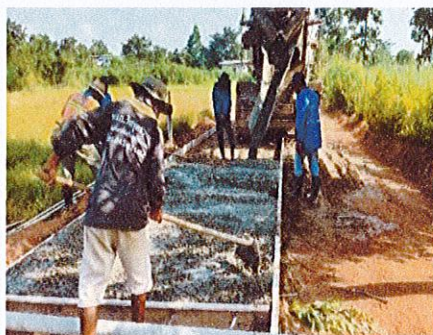

ระหว่างดำเนินการ

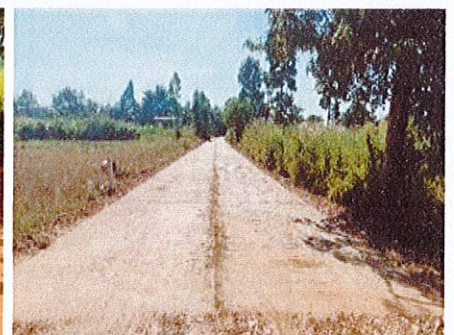

ดำเนินการแล้วเสร็จ

๕๔. โครงการก่อสร้างถนน คสล.ถนนบริบาลภูมิเขตต์ ซอยข้างบ้านนางเวช จันทะพงษ์ ชุมชนบ้านหัวคู ๑ หมู่ ๑



ก่อนดำเนินการ



ระหว่างดำเนินการ

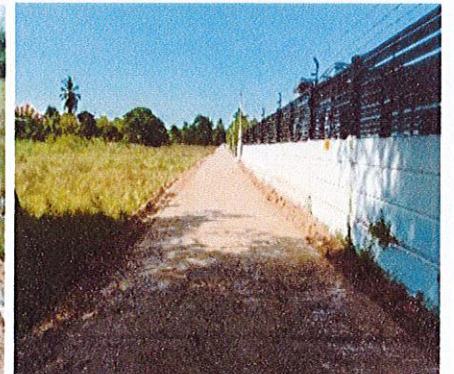

ดำเนินการแล้วเสร็จ

๕๕. โครงการก่อสร้างถนน คสล.ถริมห้วยชลประทาน (หลังร.ร.เตรียมอุดมฯ) ชุมชนบ้านศรีสำราญ หมู่ ๘

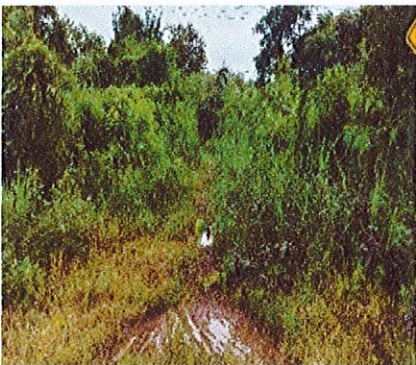

ก่อนดำเนินการ



ระหว่างดำเนินการ



ดำเนินการแล้วเสร็จ

๕๖. โครงการก่อสร้างถนน คสล.ถนนจันทรากรม ซอยข้างบ้านนายเตียง ธรรมรงค์รัตน์ ชุมชนบ้านจันทรากรม หมู่ ๑๔

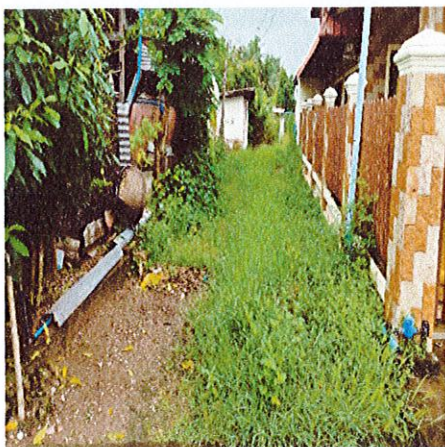

ก่อนดำเนินการ



ระหว่างดำเนินการ



ดำเนินการแล้วเสร็จ

๕๗. โครงการก่อสร้างรางระบายน้ำ คอร.รูปตัวยู ถนนบริบาลภูมิเขตต์ ซอย ๕ (ช่วงต่อ) ชุมชนบ้านหัวคู ๒ หมู่ ๑

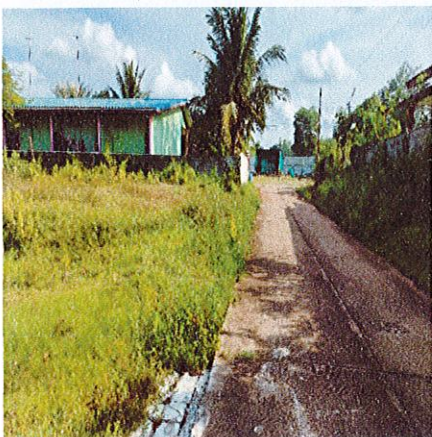

ก่อนดำเนินการ

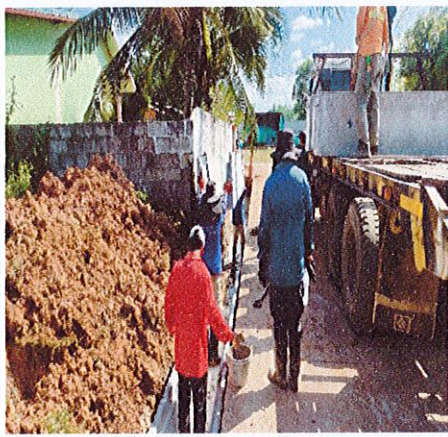

ระหว่างดำเนินการ



ดำเนินการแล้วเสร็จ

๕๘. โครงการก่อสร้างรางระบายน้ำ คอร.รูปตัวยู ซอยวงศ์ไชย ๑ ชุมชนบ้านถ่อน หมู่ ๒

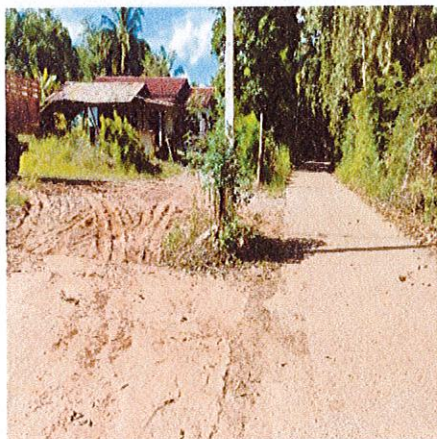

ก่อนดำเนินการ

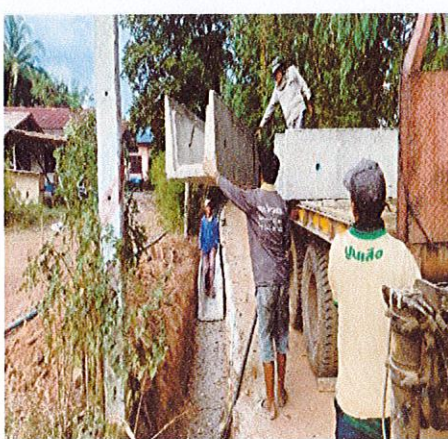

ระหว่างดำเนินการ

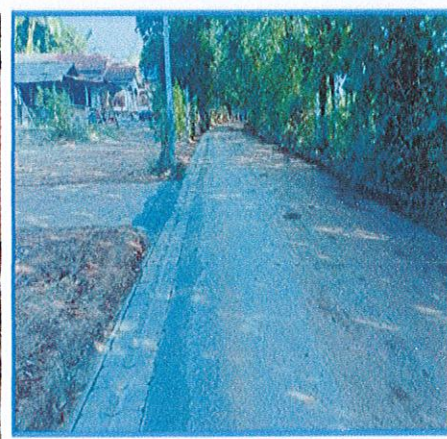

ดำเนินการแล้วเสร็จ

๓) โครงการที่ใช้จ่ายจากเงินอุดหนุนเฉพาะกิจ ประจำปีงบประมาณ พ.ศ.๒๕๖๗

๕๙. โครงการก่อสร้างถนน คสล.ถนนแนวเขตเทศบาลฯ ทางไปบ้านนาคำ-ทางหลวง ๒๐๒๐
ชุมชนบ้านถ่อนใหม่ หมู่ ๑๒



ก่อนดำเนินการ



ระหว่างดำเนินการ

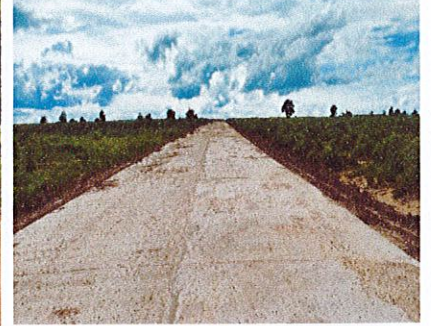

ดำเนินการแล้วเสร็จ

๖๐. โครงการก่อสร้างถนน คสล.ถนนทางไปวัดป่าอรุณศุภนิมิต ชุมชนบ้านหัวคู ๒ หมู่ ๑

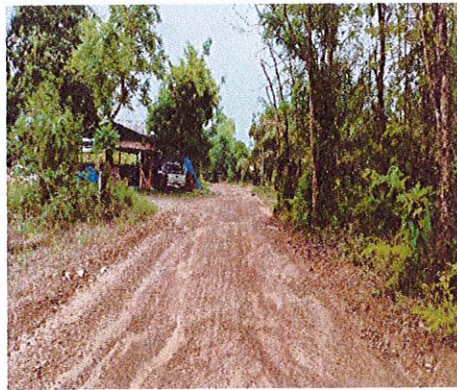

ก่อนดำเนินการ



ระหว่างดำเนินการ

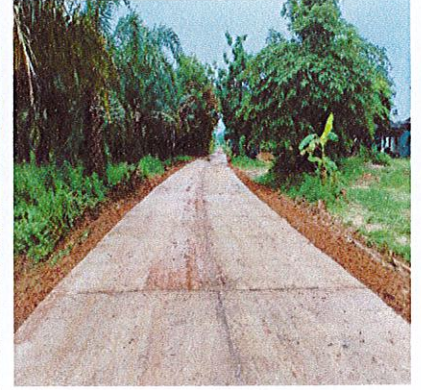

ดำเนินการแล้วเสร็จ

ผลการดำเนินโครงการตามแผนพัฒนาเทศบาลตำบลบ้านฝื่อ

ยุทธศาสตร์ที่ ๔ ด้านการพัฒนาเศรษฐกิจ ตามแนวหลักปรัชญาเศรษฐกิจพอเพียงสู่ความยั่งยืน

ลำดับที่	ชื่อโครงการ	งบประมาณ ตั้งไว้	งบประมาณ เบิกจ่ายจริง	หมายเหตุ
๑.	โครงการฝึกอาชีพแก่ผู้สูงอายุฯ (การจักสานตะกร้า)	๓๐,๐๐๐	๓๐,๐๐๐	
๒.	โครงการอบรมและส่งเสริมอาชีพประชาชนภายในเขตเทศบาล (การทำไม้กวาดจากเส้นพลาสติก ขวดน้ำที่ใช้แล้ว)	๓๐,๐๐๐	๓๐,๐๐๐	
๓.	โครงการอบรมให้ความรู้ตามหลักเศรษฐกิจพอเพียง (ไม่ได้ดำเนินการ)	๑๐,๐๐๐	๑๐,๐๐๐	

ยุทธศาสตร์ที่ ๔ ยุทธศาสตร์ด้านการพัฒนาเศรษฐกิจ ตามแนวหลักปรัชญาเศรษฐกิจพอเพียงสู่ความยั่งยืน

๑) โครงการฝึกอาชีพแก่ผู้สูงอายุ (การจักสานตะกร้า)

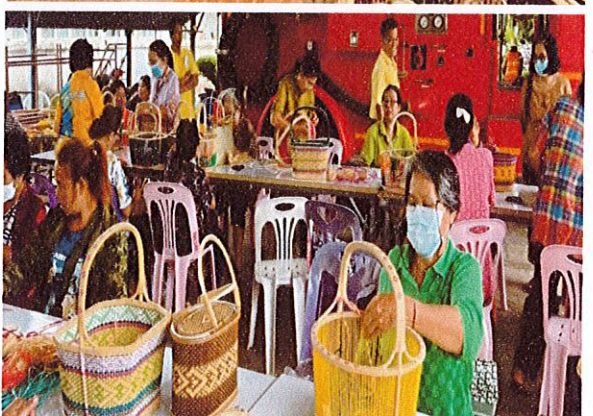

๒. โครงการอบรมและส่งเสริมอาชีพประชาชนภายในเขตเทศบาล (การทำไม้กวาดจากเส้นพลาสติก ขวดน้ำที่ใช้แล้ว)



ผลการดำเนินโครงการตามแผนพัฒนาเทศบาลตำบลบ้านฝื่อ

ยุทธศาสตร์ที่ ๕ ยุทธศาสตร์ด้านการบริหารจัดการทรัพยากรธรรมชาติและสิ่งแวดล้อมอย่างยั่งยืน

ลำดับที่	ชื่อโครงการ	งบประมาณ ตั้งไว้	งบประมาณ เบิกจ่ายจริง	หมายเหตุ
๑.	โครงการปลูกต้นไม้เฉลิมพระเกียรติฯ ๑.๑ โครงการ ๑ อปท. ๑ สวนสมุนไพร (บริเวณป่าช้า สาธารณะบ้านหัวคู หมู่ ๑) ๑.๒ กิจกรรมวันต้นไม้ (บริเวณป่าช้าสาธารณะบ้านหัวคู หมู่ ๑) ๑.๓ กิจกรรมปลูกป่าเฉลิมพระเกียรติฯ (บริเวณถนนเฉลิม พระเกียรติ ตรงข้ามที่ว่าการอำเภอบ้านฝื่อ)	๑๐,๐๐๐	๒,๔๐๐	

๓) โครงการอบรมให้ความรู้ตามหลักเศรษฐกิจพอเพียง (ไม่ได้ดำเนินการ)

ยุทธศาสตร์ที่ ๕ ยุทธศาสตร์ด้านการบริหารจัดการทรัพยากรธรรมชาติและสิ่งแวดล้อมอย่างยั่งยืน

๑) โครงการปลูกต้นไม้เฉลิมพระเกียรติฯ (ประกอบด้วย โครงการ ๑ อปท. ๑ สวนสมุนไพรมะลิ และ กิจกรรมวันต้นไม้ และ กิจกรรมปลูกป่าเฉลิมพระเกียรติ)

๑.๑ โครงการ ๑ อปท. ๑ สวนสมุนไพรมะลิ

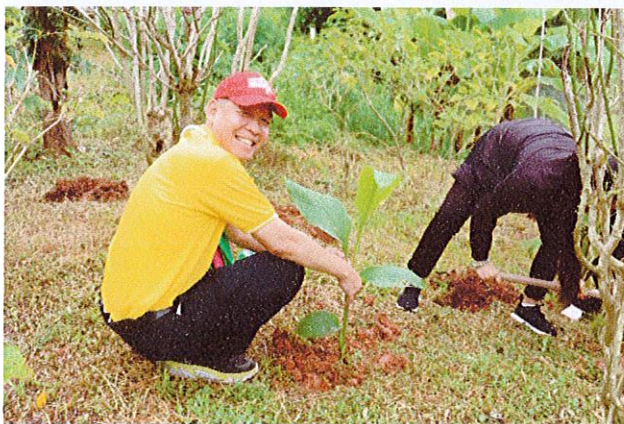

๑.๒ กิจกรรมวันต้นไม้





๑.๓ กิจกรรมปลูกป่าเฉลิมพระเกียรติฯ



ผลการดำเนินโครงการตามแผนพัฒนาเทศบาลตำบลบ้านผือ

ยุทธศาสตร์ที่ ๖ ยุทธศาสตร์ด้านการบริหารจัดการทรัพยากรธรรมชาติและสิ่งแวดล้อมอย่างยั่งยืน

ลำดับที่	ชื่อโครงการ	งบประมาณ ตั้งไว้	งบประมาณ เบิกจ่ายจริง	หมายเหตุ
๑.	โครงการจัดกิจกรรมเฉลิมพระเกียรติพระบรมวงศานุวงศ์	๓๐,๐๐๐	-	ไม่ได้ดำเนินการ
๒.	โครงการจัดกิจกรรมวันเทศบาล ๒.๑ อ่านสารวันเทศบาล และพิธีมอบเกียรติบัตร ข้าราชการดีเด่น ณ ห้องประชุมเทศบาลตำบลบ้านผือ ๒.๒ กิจกรรมบำเพ็ญประโยชน์ (กำจัดวัชพืช ผักตบชวา บริเวณหนองน้ำหน้าคู) ๒.๓ กิจกรรมบำเพ็ญประโยชน์ (ล้างตลาดสดเทศบาล)	๑๐,๐๐๐	๙,๙๘๐	
๓.	โครงการจัดงานวันท้องถิ่นไทย	๑๐,๐๐๐	-	ไม่ได้ดำเนินการ
๔.	โครงการพัฒนาศักยภาพสมาชิกสภา คณะผู้บริหาร พนักงานเทศบาล ๔.๑ ศึกษาดูงาน ศูนย์การเรียนรู้ภูมิปัญญาวิถีชน ศูนย์ พัฒนาเด็กเล็กศรีตรัง เทศบาลเมืองสหัสขันธ์ จังหวัด ชลบุรี ๔.๒ ศึกษาดูงาน ศูนย์ EIC ศูนย์บัญชาการตอบโต้ สถานการณ์ฉุกเฉินและกระจายข่าว เทศบาลเมือง มาบตาพุด จังหวัดระยอง ๔.๓ ศึกษาดูงาน พิพิธภัณฑสถานวิจิตรศิลป์ หน่วยบัญชาการ นาวิกโยธิน อาคารสโมสรสัญญาบัตรเตยงาม ฐาน ทัพเรือสหัสขันธ์ ๔.๔ ศึกษาดูงาน ศูนย์ดูแลสุนัขจรจัดและแมว กองทัพเรือยุทธการ ๔.๕ ศึกษาดูงาน ศูนย์การเรียนรู้อินทรีวิถีไทย แหล่ง เรียนรู้ในการปลูกพืชผักสวนครัว รั้วกินได้ หน่วย บัญชาการสงครามพิเศษทางเรือ ตำบลสหัสขันธ์ อำเภอสหัสขันธ์ จังหวัดชลบุรี	๒๑๐,๐๐๐	๑๘๒,๕๖๕	
๕.	โครงการเสริมสร้างความรู้เกี่ยวกับประชาธิปไตยและการมีส่วนร่วมของประชาชนในเขตองค์กรปกครองส่วนท้องถิ่น	๑๐,๐๐๐	-	ไม่ได้ดำเนินการ
๖.	โครงการซ่อมแซมและบำรุงรักษาระบบคอมพิวเตอร์สำนัก ทะเบียนท้องถิ่นเทศบาลฯ	๑๐๕,๐๐๐	๑๐๕,๐๐๐	
๗.	โครงการศูนย์ปฏิบัติการร่วมในการให้ความช่วยเหลือ ประชาชนขององค์กรปกครองส่วนท้องถิ่น	๒๑,๐๐๐	๒๑,๐๐๐	

ลำดับที่	ชื่อโครงการ	งบประมาณ ตั้งไว้	งบประมาณ เบิกจ่ายจริง	หมายเหตุ
๘.	โครงการงานรัฐพิธี ๘.๑ วันปิยมหาราช ๘.๒ วันคล้ายวันสวรรคต พระบาทสมเด็จพระบรม ชนกาธิเบศร มหาภูมิพลอดุลยเดชมหาราช บรมนาถ บพิตร	๑๐,๐๐๐	๑๐,๐๐๐	
๙.	โครงการจัดทำแผนพัฒนาท้องถิ่นเชิงบูรณาการ	๑๐,๐๐๐	๕,๖๗๕	
๑๐.	โครงการเพิ่มศักยภาพ อปพร.และจัดกิจกรรมเนื่องในวัน อปพร.	๒๐,๐๐๐	-	ไม่ได้ดำเนินการ
๑๑.	โครงการพัฒนาศักยภาพสตรีตำบลบ้านฝื่อ	๑๐,๐๐๐	๑๐,๐๐๐	

ยุทธศาสตร์ที่ ๖ ยุทธศาสตร์ด้านการส่งเสริมการบริหารจัดการองค์กรภายใต้หลักธรรมาภิบาล

๑) โครงการจัดกิจกรรมเฉลิมพระเกียรติพระบรมวงศานุวงศ์ (ไม่ได้ดำเนินการ)

๒) โครงการจัดกิจกรรมวันเทศบาล

๒.๑ การจัดกิจกรรมในห้องประชุมในการอ่านสารวันเทศบาล และพิธีมอบเกียรติบัตรข้าราชการดีเด่น



๒.๒ กิจกรรมบำเพ็ญประโยชน์ (การกำจัดวัชพืช ผักตบชวา บริเวณหนองน้ำหน้าคู)



๒.๓ กิจกรรมบำเพ็ญประโยชน์ (ล้างตลาดสดเทศบาล)



๓) โครงการจัดงานวันท้องถิ่นไทย (ไม่ได้ดำเนินการ)

๔) โครงการพัฒนาศักยภาพสมาชิกสภา คณะผู้บริหาร พนักงานเทศบาล

๔.๑ ศึกษาดูงานที่ เทศบาลเมืองสัตหีบ จังหวัดชลบุรี ศูนย์การเรียนรู้ภูมิปัญญาวิวัฒน์
ศูนย์พัฒนาเด็กเล็กศรีตรัง เทศบาลเมืองสัตหีบ





๔.๒ ศึกษาดูงานที่ เทศบาลเมืองมาบตาพุด จังหวัดระยอง ศูนย์ EIC ศูนย์บัญชาการตอบโต้
สถานการณ์ฉุกเฉินและกระจายข่าว



๔.๓ ศึกษาดูงานที่พิพิธภัณฑ์นาวิกโยธินตั้งอยู่ที่หน่วยบัญชาการนาวิกโยธิน อาคารสโมสร
สัตตบรรณรตเตยงาม ฐานทัพเรือสัตหีบ



๔.๔ ศึกษาดูงานที่ ศูนย์ดูแลสุนัขจรจัดและแมวของกองทัพเรือยุทธการ



๔.๕ ศึกษาดูงานที่ ศูนย์การเรียนรู้อินทรีวิถีไทย หน่วยบัญชาการสงครามพิเศษทางเรือ
ต.สัตหีบ อ.สัตหีบ จ.ชลบุรี แหล่งเรียนรู้ในการปลูกพืชผักสวนครัว รั้วกินได้



- ๕) โครงการเสริมสร้างความรู้เกี่ยวกับประชาธิปไตยและการมีส่วนร่วมของประชาชนในเขต
องค์กรปกครองส่วนท้องถิ่น (ไม่ได้ดำเนินการ)
- ๖) โครงการซ่อมแซมและบำรุงรักษาระบบคอมพิวเตอร์สำนักทะเบียนท้องถิ่นเทศบาลฯ
- ๗) โครงการศูนย์ปฏิบัติการร่วมในการให้ความช่วยเหลือประชาชนขององค์กรปกครองส่วนท้องถิ่น
- ๘) โครงการงานรัฐพิธี

๘.๑ วันที่ ๒๓ ตุลาคม ๒๕๖๗ วันปิยมหาราช



๘.๒ วันที่ ๑๓ ตุลาคม ๒๕๖๗ วันคล้ายวันสวรรคต พระบาทสมเด็จพระบรมชนกาธิเบศร
มหาภูมิพลอดุลยเดชมหาราช บรมนาถบพิตร



๙) โครงการจัดทำแผนพัฒนาท้องถิ่นเชิงบูรณาการ



๑๐) โครงการเพิ่มศักยภาพ อปพร.และจัดกิจกรรมเนื่องในวัน อปพร. (ไม่ได้ดำเนินการ)

๑๑) โครงการพัฒนาศักยภาพสตรีตำบลบ้านผือ



ผลการดำเนินโครงการตามแผนพัฒนาเทศบาลตำบลบ้านผือ

โครงการที่ไม่ได้ใช้งบประมาณของเทศบาลตำบลบ้านผือ

ลำดับที่	ชื่อโครงการ	งบประมาณ ตั้งไว้	งบประมาณ เบิกจ่ายจริง	หมายเหตุ
๑.	กิจกรรมการรับมอบรางวัลแซร์ และถุงยังชีพเพื่อส่งมอบให้กับผู้พิการ จำนวน ๒ ราย ได้รับความอนุเคราะห์จากสำนักงานเหล่ากาชาดจังหวัดอุดรธานี	-	-	ได้รับเป็นรางวัลแซร์
๒.	กิจกรรมการขอรับเงินสงเคราะห์ให้กับเด็กที่อยู่ในครอบครัวที่มีฐานะยากจนและบุคคลที่มีรายได้น้อยไร้ที่พึ่ง ๒.๑ กิจกรรมการขอรับเงินสงเคราะห์ให้กับเด็กที่อยู่ในครอบครัวที่มีฐานะยากจน ๒.๒ กิจกรรมการขอรับเงินสงเคราะห์บุคคลที่มีรายได้น้อยไร้ที่พึ่ง	๑๙๑,๐๐๐	๑๙๑,๐๐๐	
๓.	โครงการให้ความรู้ทางกฎหมายแก่ประชาชนและผู้ปฏิบัติหน้าที่เกี่ยวข้องกับศูนย์ยุติธรรมชุมชนประจำปี พ.ศ. ๒๕๖๗ ศูนย์ยุติธรรมชุมชนเทศบาลตำบลบ้านผือ ร่วมกับ สำนักงานยุติธรรมจังหวัดอุดรธานี ขอรับการช่วยเหลือจากเงินกองทุนยุติธรรม	๕๕,๘๐๐	๕๕,๘๐๐	
๔.	โครงการการป้องกันและแก้ไขปัญหาการตั้งครรภ์ไม่พร้อมในวัยรุ่น ขอรับการสนับสนุนงบประมาณจากกิจการสตรีและสถาบันครอบครัว	๓๕,๘๕๐	๓๕,๘๕๐	
๕.	โครงการวัยรุ่นยุคใหม่ ห่างไกลปัญหาทางสังคมสภาเด็กและเยาวชนเทศบาลตำบลบ้านผือ ขอรับการสนับสนุนงบประมาณจากบ้านพักเด็กและครอบครัวจังหวัดอุดรธานี สถานที่ดำเนินโครงการเรือนจำกลางจังหวัดอุดรธานี อำเภอเมือง จังหวัดอุดรธานี	๕๐,๐๐๐	๕๐,๐๐๐	
๖.	โครงการส่งเสริมสุขภาพสำหรับผู้พิการและผู้ดูแลคนพิการในเขตเทศบาลตำบลบ้านผือ ขอรับการสนับสนุนงบประมาณจากกองทุนส่งเสริมและพัฒนาคุณภาพชีวิตคนพิการ	๒๖,๗๕๐	๒๖,๗๕๐	
๗.	โครงการฝึกอาชีพให้กับคนพิการและผู้ดูแลคนพิการ (การทำน้ายาล้างจาน) ขอรับการสนับสนุนงบประมาณ จากกองทุนส่งเสริมและพัฒนาคุณภาพชีวิตคนพิการ	๔๑,๕๐๐	๔๑,๕๐๐	
๘.	โครงการส่งเสริมประเพณี ศิลปวัฒนธรรม การทำตุงโยแมงมุม ขอรับการสนับสนุนงบประมาณจากบ้านพักเด็กและครอบครัวจังหวัดอุดรธานี	๓๐,๐๐๐	๓๐,๐๐๐	

ลำดับที่	ชื่อโครงการ	งบประมาณ ตั้งไว้	งบประมาณ เบิกจ่ายจริง	หมายเหตุ
๙.	โครงการผู้สูงอายุสุขใจ สูงวัยอย่างมีคุณค่า ชราอย่างมีคุณภาพ (โรงเรียนผู้สูงอายุ) ขอรับการสนับสนุนงบประมาณจากกองทุนหลักประกันสุขภาพท้องถิ่นเทศบาลตำบลบ้านผือ	๑๑๘,๕๐๐	๑๑๘,๕๐๐	
๑๐.	โครงการส่งเสริมการใช้สมุนไพรเพื่อสุขภาพผู้สูงอายุในเขตเทศบาลตำบลบ้านผือ หลักสูตรการทำยาหม่อง ขอรับการสนับสนุนงบประมาณจากกองทุนหลักประกันสุขภาพท้องถิ่นเทศบาลตำบลบ้านผือ	๓๓,๐๔๖	๓๓,๐๔๖	
๑๑.	โครงการคัดกรองข้อเข่าเสื่อมและการป้องกันโรคด้วยการจัดหาส่วนนั่งราบ ขอรับการสนับสนุนงบประมาณจากกองทุนหลักประกันสุขภาพท้องถิ่นเทศบาลตำบลบ้านผือ	๑๑๕,๐๕๐	๑๑๕,๐๕๐	
๑๒.	โครงการสนับสนุนการดำเนินงานและการจัดบริการศูนย์บริการคนพิการทั่วไป ศูนย์บริการคนพิการทั่วไปเทศบาลตำบลบ้านผือ ขอรับการสนับสนุนงบประมาณจากกระทรวงพัฒนาสังคมและความมั่นคงของมนุษย์ จังหวัดอุดรธานี บริเวณด้านหน้ากองสวัสดิการสังคม เทศบาลตำบลบ้านผือ	๑๐,๐๐๐	๑๐,๐๐๐	
๑๓.	โครงการปรับปรุงสภาพแวดล้อมที่อยู่อาศัยให้แก่คนพิการและโครงการปรับปรุงสภาพแวดล้อมและ สิ่งอำนวยความสะดวกของผู้สูงอายุให้เหมาะสมและปลอดภัย ประจำปีงบประมาณ ๒๕๖๗ งบประมาณจ่ายจากเงินอุดหนุนเฉพาะกิจ ประจำปีงบประมาณ พ.ศ.๒๕๖๗ จำนวน ๖ หลังคาเรือน	๒๔๐,๐๐๐	๒๔๐,๐๐๐	
๑๔.	โครงการปรับปรุงสภาพแวดล้อมที่อยู่อาศัยให้กับเด็กในครอบครัวที่มีฐานะยากจน ได้รับการสนับสนุนงบประมาณจากบ้านพักเด็กและครอบครัวจังหวัดอุดรธานี	๓๐,๐๐๐	๓๐,๐๐๐	

โครงการที่ไม่ได้ใช้งบประมาณของเทศบาลตำบลบ้านผือ

๑. กิจกรรมการรับมอบรถวีลแชร์ และถุงยังชีพเพื่อส่งมอบให้กับผู้พิการ จำนวน ๒ ราย ได้รับความอนุเคราะห์จากสำนักงานเหล่ากาชาดจังหวัดอุดรธานี

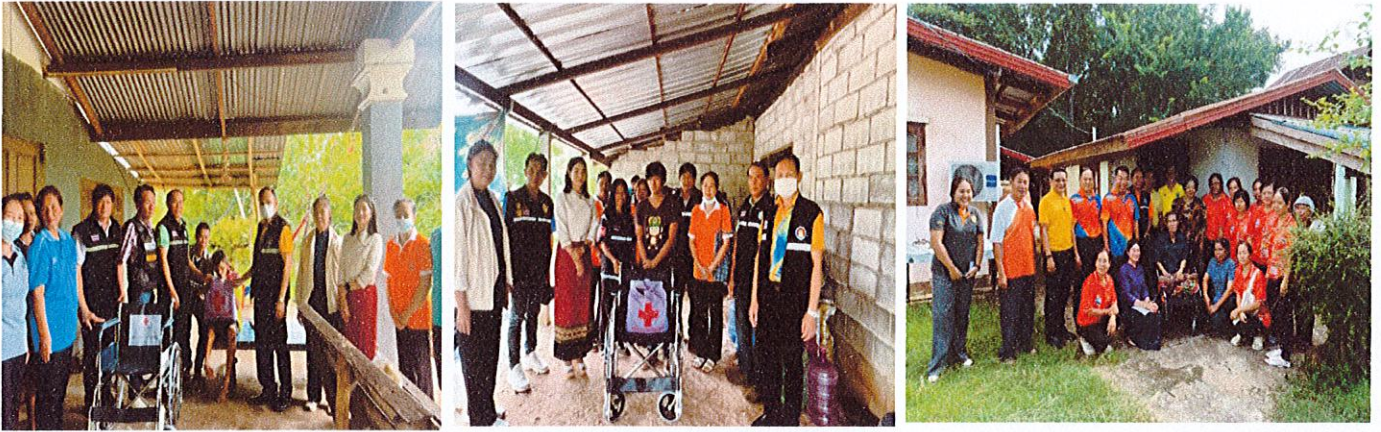

๒. กิจกรรมการขอรับเงินสงเคราะห์ให้กับเด็กที่อยู่ในครอบครัวที่มีฐานะยากจนและบุคคลที่มีรายได้น้อยไร้ที่พึ่ง ขอรับการสนับสนุนงบประมาณจาก สำนักงานพัฒนาสังคมและความมั่นคงของมนุษย์จังหวัดอุดรธานี เป็นเงินจำนวน ๑๙๑,๐๐๐.- บาท

๒.๑ กิจกรรมการขอรับเงินสงเคราะห์ให้กับเด็กที่อยู่ในครอบครัวที่มีฐานะยากจน



๒.๒ กิจกรรมการขอรับเงินสงเคราะห์บุคคลที่มีรายได้น้อยไร้ที่พึ่ง



๓. โครงการให้ความรู้ทางกฎหมายแก่ประชาชนและผู้ปฏิบัติหน้าที่เกี่ยวข้องกับศูนย์ยุติธรรมชุมชนประจำปี พ.ศ. ๒๕๖๗ ศูนย์ยุติธรรมชุมชนเทศบาลตำบลบ้านฝ้อ ร่วมกับ สำนักงานยุติธรรมจังหวัดอุดรธานี ขอรับการช่วยเหลือจากเงินกองทุนยุติธรรม จำนวน ๕๕,๘๐๐ บาท



๔. โครงการการป้องกันและแก้ไขปัญหาคาการตั้งครมไม่พร้อมในวัยรุ่น ขอรับการสนับสนุนงบประมาณจาก กิจการสตรีและสถาบันครอบครัว จำนวน ๓๕,๘๕๐ บาท สถานที่ดำเนินโครงการ ห้องประชุมวิทยาลัยการ อาชีพบ้านฝ้อ อำเภอบ้านฝ้อ จังหวัดอุดรธานี



๕. โครงการวัยรุ่นยุคใหม่ ห่างไกลปัญหาทางสังคมสภาเด็กและเยาวชนเทศบาลตำบลบ้านฝ้อ ขอรับการสนับสนุน งบประมาณจากบ้านพักเด็กและครอบครัวจังหวัดอุดรธานี จำนวน ๕๐,๐๐๐ บาท สถานที่ดำเนินโครงการ เรือนจำกลางจังหวัดอุดรธานี อำเภอเมือง จังหวัดอุดรธานี

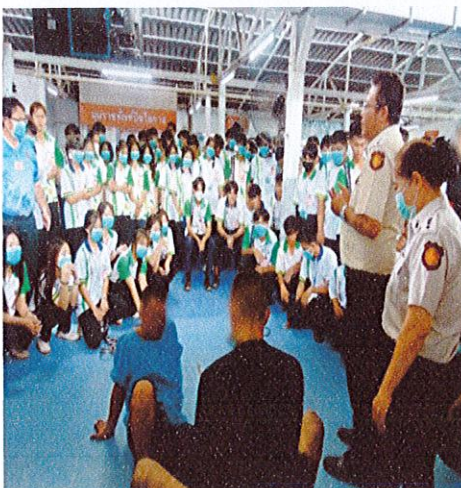

๖. โครงการส่งเสริมสุขภาพสำหรับผู้พิการและผู้ดูแลคนพิการในเขตเทศบาลตำบลบ้านผือ ขอรับการสนับสนุนงบประมาณจากกองทุนส่งเสริมและพัฒนาคุณภาพชีวิตคนพิการ รวมเป็นเงินทั้งสิ้น ๒๖,๗๕๐ บาท



๗. โครงการฝึกอาชีพให้กับคนพิการและผู้ดูแลคนพิการ (การทำน้ำยาล้างจาน) ขอรับการสนับสนุนงบประมาณจากกองทุนส่งเสริมและพัฒนาคุณภาพชีวิตคนพิการ รวมเป็นเงินทั้งสิ้น ๔๑,๕๐๐ บาท



๘. โครงการส่งเสริมประเพณี ศิลปวัฒนธรรม การทำตุงโยแมงมุม ขอรับการสนับสนุนงบประมาณจากบ้านพักเด็กและครอบครัวจังหวัดอุดรธานี จำนวน ๓๐,๐๐๐ บาท



๙. โครงการผู้สูงอายุสุขใจ สูงวัยอย่างมีคุณค่า ชราอย่างมีคุณภาพ (โรงเรียนผู้สูงอายุ) ขอรับการสนับสนุนงบประมาณจากกองทุนหลักประกันสุขภาพท้องถิ่นเทศบาลตำบลบ้านผือ เป็นเงินจำนวน ๑๑๘,๕๐๐ บาท



๑๐. โครงการส่งเสริมการใช้สมุนไพรเพื่อสุขภาพผู้สูงอายุในเขตเทศบาลตำบลบ้านผือ หลักสูตรการทำยาหม่อง ขอรับการสนับสนุนงบประมาณจากกองทุนหลักประกันสุขภาพท้องถิ่นเทศบาลตำบลบ้านผือ เป็นเงินจำนวน ๓๓,๐๔๖ บาท



๑๑. โครงการคัดกรองข้อเข่าเสื่อมและการป้องกันโรคด้วยการจัดหาส้วมนั่งราบ ขอรับการสนับสนุนงบประมาณจากกองทุนหลักประกันสุขภาพท้องถิ่นเทศบาลตำบลบ้านผือ เป็นเงินจำนวน ๑๑๕,๐๕๐ บาท



๑๒. โครงการสนับสนุนการดำเนินงานและการจัดบริการศูนย์บริการคนพิการทั่วไป ศูนย์บริการคนพิการทั่วไป เทศบาลตำบลบ้านผือ ขอรับการสนับสนุนงบประมาณจากกระทรวงพัฒนาสังคมและความมั่นคงของมนุษย์ จังหวัดอุดรธานี เป็นเงินจำนวน ๑๐,๐๐๐ บาท บริเวณด้านหน้ากองสวัสดิการสังคม เทศบาลตำบลบ้านผือ



๑๓. โครงการปรับปรุงสภาพแวดล้อมที่อยู่อาศัยให้แก่คนพิการและโครงการปรับปรุงสภาพแวดล้อมและ สิ่งอำนวยความสะดวกของผู้สูงอายุให้เหมาะสมและปลอดภัย ประจำปีงบประมาณ ๒๕๖๗ งบประมาณจ่ายจากเงินอุดหนุน เฉพาะกิจ ประจำปีงบประมาณ พ.ศ.๒๕๖๗ จำนวน ๒๔๐,๐๐๐ บาท จำนวน ๖ หลังคาเรือน



ก่อนดำเนินการ

ระหว่างดำเนินการ

ดำเนินการแล้วเสร็จ

๑๔. โครงการปรับปรุงสภาพแวดล้อมที่อยู่อาศัยให้กับเด็กในครอบครัวที่มีฐานะยากจน ได้รับการสนับสนุน งบประมาณจากบ้านพักเด็กและครอบครัวจังหวัดอุดรธานี จำนวน ๓๐,๐๐๐ บาท (ไม่มีภาพบ้านหลังใหม่ที่ต่อเติมแล้วเสร็จ)

