



# แผนพัฒนาท้องถิ่น พ.ศ.๒๕๖๖-๒๕๗๐

เทศบาลตำบลบ้านผือ  
จังหวัดอุดรธานี



จัดทำโดย : ฝ่ายแผนงานและงบประมาณ กองยุทธศาสตร์และงบประมาณ

๘๓ หมู่ ๘ ตำบลบ้านผือ อำเภอบ้านผือ จังหวัดอุดรธานี โทร. ๐๔๒ ๒๘๑ ๓๖๑  
Thinnakorn www.banphue.go.th สำนักงานเทศบาลตำบลบ้านผือ banphuecity38@gmail.com



ประกาศเทศบาลตำบลบ้านฝือ  
เรื่อง ใช้แผนพัฒนาท้องถิ่น (พ.ศ.๒๕๖๖-๒๕๗๐) เทศบาลตำบลบ้านฝือ

ด้วยเทศบาลตำบลบ้านฝือ ได้จัดทำแผนพัฒนาท้องถิ่น (พ.ศ.๒๕๖๖-๒๕๗๐) ของเทศบาลตำบลบ้านฝือ ตามขั้นตอนและวิธีการแห่งระเบียบว่าด้วยการจัดทำแผนพัฒนาขององค์กรปกครองส่วนท้องถิ่น พ.ศ. ๒๕๔๘ และที่แก้ไขเพิ่มเติมถึง (ฉบับที่ ๓) พ.ศ.๒๕๖๑ เรียบร้อยแล้ว

อาศัยอำนาจตามระเบียบกระทรวงมหาดไทยว่าด้วยการจัดทำแผนพัฒนาขององค์กรปกครองส่วนท้องถิ่น พ.ศ.๒๕๔๘ และแก้ไขเพิ่มเติมถึง (ฉบับที่ ๓) พ.ศ.๒๕๖๑ ข้อ ๑๗ ข้อ ๒๔ และ ข้อ ๒๕ จึงประกาศใช้แผนพัฒนาท้องถิ่น (พ.ศ.๒๕๖๖-๒๕๗๐) เพื่อใช้เป็นกรอบในการจัดทำงบประมาณรายจ่ายประจำปีงบประมาณรายจ่ายเพิ่มเติม และงบประมาณจากเงินสะสมในช่วงของแผนนั้น รวมทั้งวางแนวทางเพื่อให้มีการปฏิบัติให้บรรลุวัตถุประสงค์ตามโครงการที่กำหนดไว้ในแผนพัฒนาท้องถิ่น (พ.ศ.๒๕๖๖-๒๕๗๐) มาเพื่อทราบโดยทั่วกัน สามารถดาวน์โหลดรายละเอียดได้ที่ [www.banphue.go.th](http://www.banphue.go.th)

จึงประกาศเพื่อทราบโดยทั่วกัน

ประกาศ ณ วันที่ ๑๕ ตุลาคม พ.ศ. ๒๕๖๔

(นายอำนาจ อุดมเจริญไมตรี)  
นายกเทศมนตรีตำบลบ้านฝือ

## คำนำ

ตามพระราชบัญญัติกำหนดแผนและขั้นตอนการกระจายอำนาจให้แก่องค์กรปกครองส่วนท้องถิ่น พ.ศ. ๒๕๔๒ หมวด ๒ มาตรา ๑๖(๑) ประกอบกับระเบียบกระทรวงมหาดไทยว่าด้วยการจัดทำแผนพัฒนาขององค์กรปกครองส่วนท้องถิ่น พ.ศ. ๒๕๔๘ และที่แก้ไขเพิ่มเติมถึงปัจจุบัน กับหนังสือกระทรวงมหาดไทย ด่วนที่สุด ที่ มท ๐๘๑๐.๓/ว๗๔๖๗ ลงวันที่ ๑๔ ธันวาคม ๒๕๖๓ เรื่อง แนวทางการจัดทำแผนพัฒนาขององค์กรปกครองส่วนท้องถิ่น (พ.ศ.๒๕๖๖-๒๕๗๐) ซึ่งกำหนดให้องค์กรปกครองส่วนท้องถิ่น มีหน้าที่ในการจัดทำแผนพัฒนาท้องถิ่นของตนเอง แผนพัฒนาท้องถิ่นนั้น หมายถึงแผนพัฒนาขององค์กรปกครองส่วนท้องถิ่น โดยคณะกรรมการพัฒนาท้องถิ่นจัดประชุมประชาคมท้องถิ่น ส่วนราชการ และรัฐวิสาหกิจที่เกี่ยวข้อง เพื่อแจ้งแนวทางพัฒนาท้องถิ่น รับทราบปัญหา ความต้องการ ประเด็นการพัฒนาและประเด็นที่เกี่ยวข้อง ตลอดจนความช่วยเหลือทางวิชาการ และแนวทางปฏิบัติที่เหมาะสมกับสภาพพื้นที่ เพื่อนำมากำหนดแนวทางการจัดทำแผนพัฒนาท้องถิ่น โดยให้นำข้อมูลพื้นฐานในการพัฒนาจากหน่วยงานต่าง ๆ และข้อมูลในแผนพัฒนาชุมชนหรือแผนชุมชนมาพิจารณาประกอบการจัดทำแผนพัฒนาท้องถิ่น (พ.ศ.๒๕๖๖-๒๕๗๐)

หนังสือกรมส่งเสริมการปกครองท้องถิ่น ด่วนที่สุด ที่ มท ๐๘๑๐.๓/ว๗๓๓ ลงวันที่ ๑๔ มกราคม ๒๕๖๔ และหนังสือจังหวัดอุดรธานี ด่วนที่สุด ที่ อด ๐๐๒๓.๓/ว๓๑๒๗ ลงวันที่ ๑๐ มิถุนายน ๒๕๖๔ แจ้งเรื่อง ยกเว้นการจัดทำประชาคมท้องถิ่นกรณีการจัดทำและเพิ่มเติมแผนพัฒนาท้องถิ่นขององค์กรปกครองส่วนท้องถิ่นในสถานการณ์การแพร่ระบาดของโรคติดเชื้อไวรัสโคโรนา ๒๐๑๙ (COVID-19) ระลอกใหม่

เพื่อให้แผนพัฒนาท้องถิ่น (พ.ศ.๒๕๖๖-๒๕๗๐) เทศบาลตำบลบ้านฝ้อ เป็นกรอบในการจัดทำงบประมาณรายจ่ายประจำปี งบประมาณรายจ่ายเพิ่มเติม งบประมาณจากเงินสะสม และพร้อมที่จะนำไปสู่การปฏิบัติกับสามารถใช้ในการประสานแผนการพัฒนาท้องถิ่นได้อย่างมีประสิทธิภาพและประสิทธิผล ตามนโยบายที่คณะผู้บริหารหวังที่จะทำให้เกิดการพัฒนาในท้องถิ่น

เทศบาลตำบลบ้านฝ้อ

ตุลาคม ๒๕๖๔

(นายอำนาจ อุดมเจริญไมตรี)

นายกเทศมนตรีตำบลบ้านฝ้อ

# สารบัญ

	หน้า
ประกาศใช้แผนพัฒนาท้องถิ่น (พ.ศ.๒๕๖๖-๒๕๗๐)	
คำนำ	
สารบัญ	
ส่วนที่ ๑ สภาพทั่วไปและข้อมูลพื้นฐาน	๑
ส่วนที่ ๒ ยุทธศาสตร์การพัฒนาขององค์กรปกครองส่วนท้องถิ่น	
ยุทธศาสตร์ชาติ ๒๐ ปี (พ.ศ.๒๕๖๑-๒๕๘๐)	๒๑
แผนพัฒนาเศรษฐกิจและสังคมแห่งชาติ	๓๐
แผนพัฒนาภาคตะวันออกเฉียงเหนือ	๔๐
แผนพัฒนากลุ่มจังหวัด	๔๖
แผนพัฒนาจังหวัดอุดรธานี	๔๘
ยุทธศาสตร์ขององค์กรปกครองส่วนท้องถิ่น	๕๖
การวิเคราะห์เพื่อการพัฒนา	๖๓
ส่วนที่ ๓ การนำแผนพัฒนาท้องถิ่นไปสู่การปฏิบัติ	๖๗
บัญชีโครงการพัฒนาที่เทศบาลดำเนินการ	
๑.ยุทธศาสตร์ด้านการพัฒนาคุณภาพชีวิต และเสริมสร้างความเข้มแข็งสังคมให้มั่นคง	
๑.๑ แผนงานการรักษาความสงบภายใน	๗๑
๑.๒ แผนงานการศึกษา	๗๖
๑.๓ แผนงานสาธารณสุข	๗๘
๑.๔ แผนงานสังคมสงเคราะห์	๘๓
๑.๕ แผนงานสร้างความเข้มแข็งของชุมชน	๘๕
๑.๖ แผนงานการเกษตร	๘๖
๑.๗ แผนงานการพาณิชย์	๘๗
๒.ยุทธศาสตร์ด้านการพัฒนาการศึกษา ศาสนาวัฒนธรรม ประเพณีและนันทนาการ	
๒.๑ แผนงานการศึกษา	๘๘
๒.๒ แผนงานสังคมสงเคราะห์	๙๕
๒.๓ แผนงานสร้างความเข้มแข็งของชุมชน	๙๖
๒.๔ แผนงานการศึกษา วัฒนธรรม และนันทนาการ	๙๘
๒.๕ แผนงานอุตสาหกรรมและการโยธา	๑๐๙
๓.ยุทธศาสตร์ด้านการพัฒนาเมืองให้น่าอยู่อย่างยั่งยืน	
๓.๑ แผนงานการรักษาความสงบภายใน	๑๑๒
๓.๒ แผนงานเคหะและชุมชน	๑๑๓
๓.๓ แผนงานอุตสาหกรรมและการโยธา	๑๑๔
๓.๔ แผนงานการเกษตร	๑๓๘

๔. ยุทธศาสตร์ด้านการพัฒนาเศรษฐกิจตามแนวหลักปรัชญาเศรษฐกิจพอเพียงสู่ความยั่งยืน	
๔.๑ แผนงานสร้างความเข้มแข็งของชุมชน	๑๔๑
๕. ยุทธศาสตร์ด้านการบริหารจัดการทรัพยากร ธรรมชาติและสิ่งแวดล้อมอย่างยั่งยืน	
๕.๑ แผนงานเคหะและชุมชน	๑๔๓
๕.๒ แผนงานการเกษตร	๑๔๔
๖. ยุทธศาสตร์ด้านส่งเสริมการบริหารจัดการองค์กรภายใต้หลักธรรมาภิบาล	
๖.๑ แผนงานบริหารงานทั่วไป	๑๔๗
๖.๒ แผนงานการรักษาความสงบภายใน	๑๕๓
๖.๓ แผนงานสร้างความเข้มแข็งของชุมชน	๑๕๕
บัญชีโครงการพัฒนาที่นำมาจากแผนพัฒนาหมู่บ้านและแผนชุมชน	๑๕๖
บัญชีโครงการพัฒนาที่เกินศักยภาพ	๑๖๔
บัญชีครุภัณฑ์	๑๗๒
ส่วนที่ ๔ การติดตามและประเมินผล	๑๘๒

แผนพัฒนาท้องถิ่น  
(พ.ศ. ๒๕๖๖-๒๕๗๐)  
เทศบาลตำบลบ้านฝ้อ อำเภอบ้านฝ้อ จังหวัดอุดรธานี

## ส่วนที่ ๑ สภาพทั่วไปและข้อมูลพื้นฐาน

รัชกาลที่ ๕ จึงทรงพระกรุณาโปรดเกล้าฯ ให้ยกบ้านท่าบ่อเกลือเป็น เมืองท่าบ่อ เมื่อปี พ.ศ. ๒๔๓๘ มีพระกฤษประสิทธิ์เป็นเจ้าเมืองตลอดชีวิต เขตเดิมมี "นายเส้น" (เป็นตำแหน่งคล้ายกับนายอำเภอ และกำนัน) รวม ๖ เส้น มีบรรดาศักดิ์เป็นขุน เช่น ขุนท่าบ่อบำรุง นายเส้นท่าบ่อ และขุนวาริรักษา นายเส้นน้ำโมง เป็นต้น จนกระทั่งเจ้าเมืองท่าบ่อถึงแก่อสัญกรรม จึงยุบเมืองท่าบ่อลงเป็น อำเภอบ้านฝ้อ และยุบนายเส้นท่าบ่อ น้ำโมง โพนสา ลงเป็นตำบลและแยกเป็น ๑๐ ตำบลดังปัจจุบัน ส่วนอีก ๓ เส้นก็ได้รับการยกฐานะและแยกออกไป คือ เส้นพานพร้าวเป็นอำเภอศรีเชียงใหม่ เส้นแก้งไก่เป็นอำเภอสังคม เส้นบ้านฝ้อเป็นอำเภอบ้านฝ้อและถูกโอนไปขึ้นกับเมืองอุดรธานี

อำเภอบ้านฝ้อ เดิมเป็นชุมชนขนาดเล็ก อยู่ในความปกครองมณฑลอุดร ตั้งแต่ พ.ศ. ๒๔๓๔ ต่อมาได้มีความเจริญขึ้นตามลำดับ ประกอบกับมีเรื่องเล่าสืบต่อมาว่าบริเวณแห่งนี้มีหนองน้ำอยู่แห่งหนึ่ง ชื่อ หนองปรือ เป็นหนองน้ำที่มีต้นฝ้อ (กกสามเหลี่ยม) ขึ้น จำนวนมาก มีขนาดใหญ่ ปัจจุบันก็คงมีอยู่ แต่ขนาดเล็กลงไป ประชาชนในบริเวณนี้และใกล้เคียงได้อาศัยน้ำจากหนองนี้ใช้ในการอุปโภคบริโภค และเลี้ยงชีพ หนองน้ำนี้มีประโยชน์ต่อชาวบ้าน การตั้งหมู่บ้าน จึงได้ตั้งตามชื่อหนองว่า หนองปรือ นานวันเสียงพูดก็เพี้ยนเป็น บ้านฝ้อ จนปัจจุบัน ตามหลักฐานปรากฏว่า ที่ว่าการอำเภอบ้านฝ้อ สร้างขึ้นเมื่อ พ.ศ. ๒๔๔๗ บริเวณบ้านถ่อน ตำบลบ้านฝ้อ (ปัจจุบันเป็นโรงพยาบาลบ้านฝ้อ) โดยมีพระบริบาลภูมิเขตต์ เป็น นายอำเภอ คนแรก ต่อมาเมื่อปี พ.ศ. ๒๔๗๓ ได้ย้ายมาอยู่ที่บ้านศรีสำราญ หมู่ ๘ ตำบลบ้านฝ้อ เหตุที่ย้ายเนื่องมาจากบริเวณดังกล่าวขาดแคลนน้ำในการอุปโภคบริโภค โดยได้ก่อสร้างอาคารที่ว่าการอำเภอบ้านฝ้อ เป็นครั้งตีครั้งไม้ อาคารหลังปัจจุบันได้ซ่อมแซม และเปิดใช้เมื่อวันที่ ๑๒ ตุลาคม ๒๕๓๕

เทศบาลตำบลบ้านฝ้อ เดิมมีฐานะเป็นสุขาภิบาลบ้านฝ้อ ตามประกาศกระทรวงมหาดไทย ลงวันที่ ๒๘ ธันวาคม ๒๔๙๙ เรื่อง จัดตั้งสุขาภิบาลบ้านฝ้อ อำเภอบ้านฝ้อ จังหวัดอุดรธานี ประกาศในราชกิจจานุเบกษา ฉบับพิเศษ หน้า ๕๗ เล่ม ๗๔ ตอนที่ ๑๐ เมื่อวันที่ ๒๖ มกราคม ๒๕๐๐ โดยอาศัยอำนาจตามความในมาตรา ๔ และมาตรา ๕ แห่งพระราชบัญญัติสุขาภิบาล พ.ศ.๒๔๙๕ ต่อมาเมื่อในปี พ.ศ. ๒๕๔๒ ได้เปลี่ยนฐานะจากสุขาภิบาลเป็นเทศบาลตำบลบ้านฝ้อ ตามพระราชบัญญัติเปลี่ยนแปลงฐานะของสุขาภิบาลเป็นเทศบาล พ.ศ. ๒๕๔๒ ที่ประกาศในราชกิจจานุเบกษา เล่ม ๑๑๖ ตอนที่ ๙ ก ลงวันที่ ๒๔ กุมภาพันธ์ ๒๕๔๒ โดยให้ใช้บังคับเมื่อพ้นกำหนดเก้าวันนับแต่วันประกาศในราชกิจจานุเบกษาเป็นต้นไป เดิมมีพื้นที่รับผิดชอบ ๙.๐๖๕ ตารางกิโลเมตร ต่อมาเมื่อปี พ.ศ. ๒๕๕๕ กระทรวงมหาดไทย ได้ประกาศ ลงวันที่ ๖ สิงหาคม ๒๕๕๕ เรื่อง เปลี่ยนแปลงเขตเทศบาลตำบลบ้านฝ้อ อำเภอบ้านฝ้อ จังหวัดอุดรธานี และประกาศในราชกิจจานุเบกษา เล่ม ๑๒๙ ตอนพิเศษ ๑๓๔ ง หน้า ๒๖ เมื่อวันที่ ๑ กันยายน ๒๕๕๕ มีพื้นที่เพิ่มอีก ๒๔ ตารางกิโลเมตร ปัจจุบันมีพื้นที่รวมทั้งหมด ๓๓.๐๖๕ ตารางกิโลเมตร (๒๐,๖๖๕.๖๒๕ ไร่) มีอำนาจหน้าที่ตามบทบัญญัติในพระราชบัญญัติเทศบาล

ตราสัญลักษณ์ของเทศบาลตำบลบ้านฝื่อ



ดวงตราประจำเทศบาล มีลักษณะเป็นรูปวงกลม ขนาดเส้นผ่านศูนย์กลาง ๕ เซนติเมตร ภายในวงกลมขอบตอนบนมีข้อความว่า “เทศบาลตำบลบ้านฝื่อ” ขอบตอนล่างข้อความว่า “จังหวัดอุดรธานี” ตอนกลางมีรูปมหาธาตุเจดีย์ ซึ่งแสดงถึงความเป็นเมืองแห่งพระพุทธศาสนา ศิลปะ วัฒนธรรม และประวัติศาสตร์ สอดคล้องกับคำขวัญอำเภอบ้านฝื่อที่ว่า “มหาธาตุเจดีย์ ประเพณีงานกฐิน ล้วนถิ่นพระเถระ ไหว้พระหลวงพ่อนาค หลากหลายสวนหิน ถิ่นอารยธรรมไทยพวน”

(๑) ด้านกายภาพ

๑) ที่ตั้งของหมู่บ้านหรือชุมชน (แผนที่ประกอบ)

สำนักงานเทศบาลตำบลบ้านฝื่อ ตั้งอยู่เลขที่ ๓ ถนนศูนย์ราชการ บ้านศรีสำราญ หมู่ที่ ๘ ตำบลบ้านฝื่อ อำเภอบ้านฝื่อ จังหวัดอุดรธานี รหัสไปรษณีย์ ๔๑๑๖๐ อยู่ห่างทิศตะวันออกที่ว่าการอำเภอบ้านฝื่อ ห่างจากจังหวัดอุดรธานี ประมาณ ๕๔ กิโลเมตร และห่างจากกรุงเทพมหานคร ประมาณ ๖๑๐ กิโลเมตร

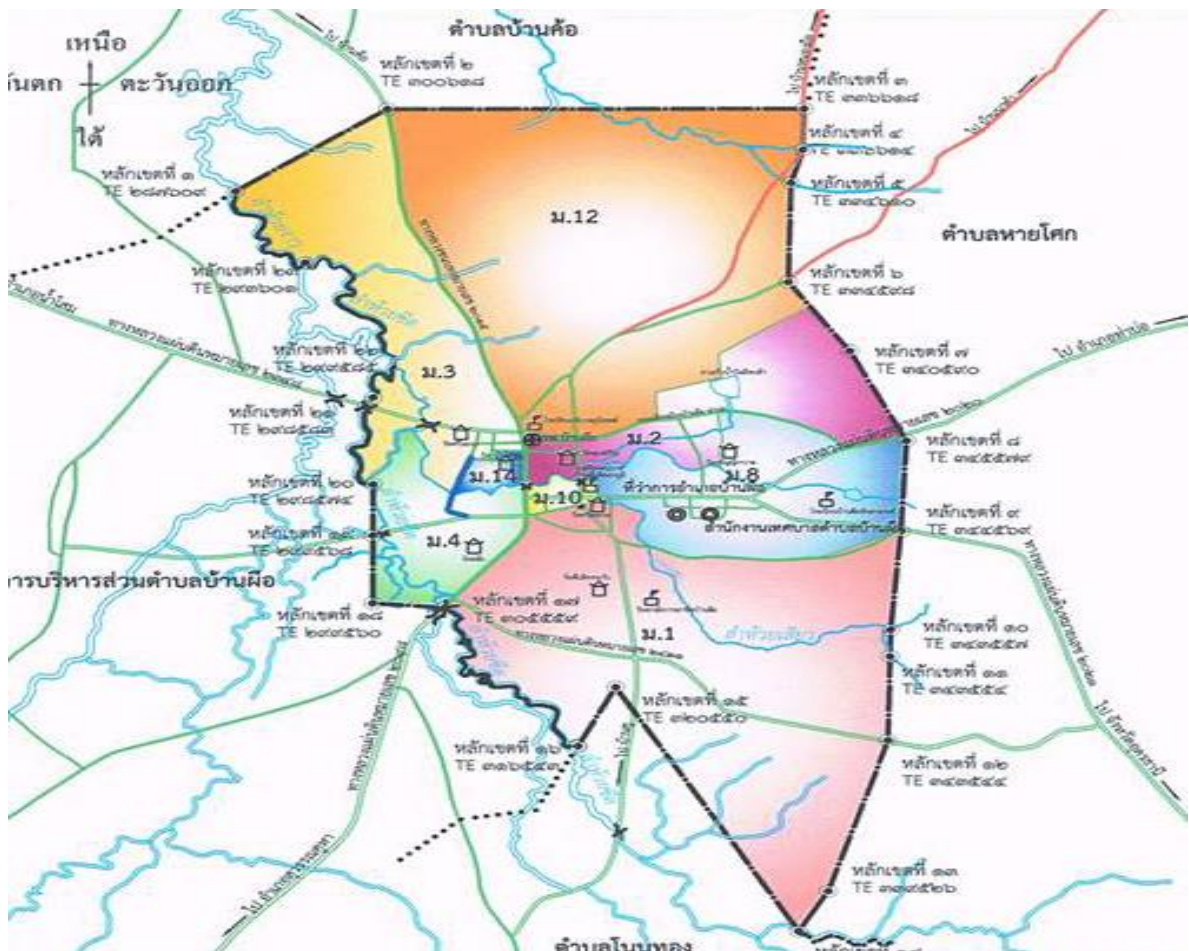

แผนผังพัฒนาเทศบาลตำบลบ้านฝื่อ (พ.ศ.๒๕๖๖-๒๕๗๐)

เทศบาลตำบลบ้านฝ้อ มีแนวเขตติดต่อกับองค์กรปกครองส่วนท้องถิ่นอื่น ดังนี้

ทิศตะวันออก	ติดต่อกับ	องค์การบริหารส่วนตำบลหายโศก (บ้านหนองนกเขียน)
ทิศตะวันตก	ติดต่อกับ	องค์การบริหารส่วนตำบลบ้านฝ้อ (บ้านแวง)
ทิศเหนือ	ติดต่อกับ	องค์การบริหารส่วนตำบลบ้านค้อ (บ้านค้อ)
ทิศใต้	ติดต่อกับ	องค์การบริหารส่วนตำบลโนนทอง (บ้านคู)

#### ๒) ลักษณะภูมิประเทศ

ลักษณะภูมิประเทศเทศบาลตำบลบ้านฝ้อ จะมีลักษณะเป็นพื้นที่สูงลาดต่ำลงมาทางทิศตะวันตก จะเห็นว่าสภาพพื้นที่โดยทั่วไปของเทศบาลตำบลบ้านฝ้อ มีสภาพพื้นที่เป็นที่ราบลุ่ม ลักษณะการใช้ประโยชน์ เช่น การทำนาเป็นหลัก การปลูกอ้อย และพืชล้มลุกอื่นตามพื้นที่ และลักษณะภูมิประเทศ มีแหล่งน้ำตามธรรมชาติและมีน้ำท่วมขังเมื่อฝนตกหนัก ซึ่งมีลักษณะพื้นที่ราบ

#### ๓) ลักษณะภูมิอากาศ

ลักษณะภูมิอากาศเทศบาลตำบลบ้านฝ้อ มีลักษณะอากาศแบบร้อนแห้งแล้ง มี ๓ ฤดู ประกอบด้วย

ฤดูฝน	ระหว่างเดือน มิถุนายน	ถึง	เดือน ตุลาคม
ฤดูหนาว	ระหว่างเดือน พฤศจิกายน	ถึง	เดือน มกราคม
ฤดูร้อน	ระหว่างเดือน กุมภาพันธ์	ถึง	เดือน พฤษภาคม

#### ๔) ลักษณะของดิน

กลุ่มดินที่พบในพื้นที่ตำบลบ้านฝ้อ เรียกว่า ชุดดินชุดราชบุรี เป็นลักษณะพื้นที่ราบเรียบ บางพื้นที่ ตำบลบ้านฝ้อเป็นที่ราบลุ่มต่ำ ดินกลุ่มนี้เนื้อดินเป็นดินเหนียว การระบายน้ำค่อนข้างเร็วให้น้ำซึมผ่านได้ช้า มีความลึกของดินมาก เป็นดินเหนียวตลอดชั้นดิน มีสีน้ำตาลเข้มปนเทา มีสีน้ำตาลปนเหลือง บริเวณที่ราบเรียบหรือที่ราบลุ่มเป็นพื้นที่เกิดภัยธรรมชาติน้ำท่วมเป็นประจำ ดินมีความอุดมสมบูรณ์ตามธรรมชาติปานกลาง PH ๕.๕-๘.๐ ปฏิกิริยาเป็นดินกรดแก่ถึงด่างปานกลาง เป็นพื้นที่เหมาะสมสำหรับการทำนา ผลผลิตข้าว

#### ๕) ลักษณะแหล่งน้ำ

ในเขตเทศบาลตำบลบ้านฝ้อ มีแหล่งน้ำ แบ่งออกเป็นลักษณะต่าง ๆ ดังนี้

(๕.๑) ประเภทลำห้วยตามธรรมชาติ คือ ลำห้วยเสียว ลำห้วยขี้เป็ด ลำห้วยยาง ลำห้วยซิด ลำห้วยตบเต่า ลำห้วยค้ำกั้ง ลำห้วยถ่อน ลำห้วยบุงคล้า ลำห้วยเสื่อเต็น ลำห้วยกอพะาะ และลำห้วยวังเดือนห้า

(๕.๒) ประเภทหนองน้ำ คือ หนองน้ำหน้าคู, หนองสวนคร้ว และอ่างเก็บน้ำวังเดือนห้า

(๕.๓) ประเภทสระน้ำ คือ หนองน้ำใส, หนองน้ำขุ่น, หนองดินจี่, หนองปลาตอง, สระน้ำบ้านฝ้อ, สระศรีสำราญ, สระหนองแสง, สระบริบาล(สวนลุมพลีวัน), ป่าช้าบ้านถ่อน, ป่าช้าบ้านหัวคู และสระหลังวิทยาลัยการอาชีพ

(๕.๔) ประเภทบ่อน้ำตื้น คือ บ่อน้ำชอยน้ำแซบ และบ่อน้ำบ้านพลับชอย ๓

(๕.๕) ประเภทฝาย คือ ฝายลำห้วยเสียว (บ้านหัวคู ๓ แห่ง), ฝายลำห้วยเสียว (บ้านฝ้อ ๑ แห่ง) และ ฝายลำห้วยซิด (บ้านฝ้อ ๒ แห่ง)

(๕.๖) ประเภทบ่อบาดาล คือ บ้านพลับ, บ้านถ่อน (วังเดือนห้า), บ้านถ่อนใหม่, บ้านหัวคู, บ้านศรีสำราญ และศูนย์พัฒนาเด็กเล็กบ้านถ่อน

๖) ลักษณะไม้และป่าไม้

ปัจจุบันพื้นที่ป่าไม้ได้เริ่มเสื่อมสภาพลง เนื่องจากถูกตัด ทำลาย การขยายตัวของชุมชน แต่มีการอนุรักษ์ไว้ โดยส่วนใหญ่เป็นที่สาธารณะของหมู่บ้าน บริเวณวัด(ป่าช้า) โรงเรียนบางแห่ง ป่าตามไร่นาของราษฎรเล็กน้อย

(๒) ด้านการเมือง/การปกครอง

๑) เขตการปกครอง

ปัจจุบันเทศบาลตำบลบ้านฝื่อ ได้แบ่งเขตชุมชนเป็น ๙ ชุมชน ๘ หมู่บ้าน ประกอบด้วยรายชื่อหมู่บ้านในเขตเทศบาลตำบลบ้านฝื่อ

หมู่บ้าน	พื้นที่		
	ตารางเมตร	ตารางกิโลเมตร	ไร่
หมู่ ๑ บ้านหัวคู	๘,๑๐๒,๓๐๐	๘.๑๐	๕,๐๖๓.๙๔
หมู่ ๒ บ้านถ่อน	๒,๙๓๗,๒๐๐	๒.๙๔	๑,๘๓๕.๗๕
หมู่ ๓ บ้านฝื่อ	๔,๖๔๕,๔๐๐	๔.๖๕	๒,๙๐๓.๓๘
หมู่ ๔ บ้านพลับ	๑,๒๒๗,๖๐๐	๑.๒๓	๗๖๗.๒๕
หมู่ ๘ บ้านศรีสำราญ	๓,๘๒๘,๘๐๐	๓.๘๓	๒,๓๙๓.๐๐
หมู่ ๑๐ บ้านศรีสะอาด	๒๐๓,๗๐๐	๐.๒๐	๑๒๗.๓๑
หมู่ ๑๒ บ้านถ่อนใหม่	๗,๒๙๒,๗๐๐	๗.๒๙	๔,๕๕๗.๘๘
หมู่ ๑๔ บ้านจันทาราม	๓๒๕,๑๐๐	๐.๓๓	๒๐๓.๑๙

ที่มา : กองช่าง (เมษายน ๒๕๖๔)

รายชื่อประธานชุมชนในเขตเทศบาลตำบลบ้านฝื่อ ดังนี้

ที่	ชื่อ - นามสกุล	ชุมชน
๑	นายปรีชา เพ็ญศรี	ชุมชนบ้านหัวคู ๑
๒	นายสุวรรณ ศรีทุม	ชุมชนบ้านหัวคู ๒
๓	นายบุญยัง คนชื้อ	ชุมชนบ้านถ่อน
๔	นางรุจี โคตรวงษา	ชุมชนบ้านฝื่อนอก
๕	นางกรกมล ประสาทนกุล	ชุมชนบ้านพลับ
๖	นายโชคทวี ทองทิพย์	ชุมชนบ้านศรีสำราญ
๗	นายสุรินทร์ ลิขผล	ชุมชนบ้านศรีสะอาด
๘	นางโชติกา คันธี	ชุมชนบ้านถ่อนใหม่
๙	นายสมคิด ศรีสว่าง	ชุมชนบ้านจันทาราม(บ้านฝื่อใน)

ที่มา : กองสวัสดิการสังคม (มีนาคม ๒๕๖๔)

## จำนวนประชากรในเขตเทศบาลตำบลบ้านฝ้อ

หมู่บ้าน	ชาย	หญิง	รวม	จำนวนครัวเรือน
หมู่ ๐ ทะเบียนกลาง	๑๐	๑๗	๒๗	๒
หมู่ ๑ บ้านหัวคู	๙๑๕	๙๙๖	๑,๙๑๑	๘๑๗
หมู่ ๒ บ้านถ่อน	๓๙๗	๔๒๑	๘๑๘	๕๓๓
หมู่ ๓ บ้านฝ้อ	๓๙๔	๓๙๖	๗๙๐	๓๘๙
หมู่ ๔ บ้านพลับ	๒๖๖	๒๗๙	๕๔๕	๒๗๐
หมู่ ๘ บ้านศรีสำราญ	๗๑๖	๗๖๔	๑,๔๘๐	๙๗๘
หมู่ ๑๐ บ้านศรีสะอาด	๒๔๐	๒๙๒	๕๓๒	๔๗๓
หมู่ ๑๒ บ้านถ่อนใหม่	๕๖๒	๕๗๘	๑,๑๔๐	๔๒๒
หมู่ ๑๔ บ้านจันทรราม	๑๘๑	๑๘๒	๓๖๓	๑๔๗
รวม	๓,๖๘๑	๓,๙๒๕	๗,๖๐๖	๔,๐๓๑

ที่มา : สำนักทะเบียนท้องถิ่นเทศบาลตำบลบ้านฝ้อ (ณ มกราคม ๒๕๖๔)

## รายชื่อผู้ใหญ่บ้านในเขตเทศบาลตำบลบ้านฝ้อ

หมู่บ้าน	ชื่อ - นามสกุล
หมู่ ๐ ทะเบียนกลาง	
หมู่ ๑ บ้านหัวคู	นางสมศรี หนูราช
หมู่ ๒ บ้านถ่อน	นายเจริญ อิงคประเสริฐ
หมู่ ๓ บ้านฝ้อ	นายสังวาลย์ เรือนนา
หมู่ ๔ บ้านพลับ	นายสุภาพ พูลชัย
หมู่ ๘ บ้านศรีสำราญ	นายอนุชาติ ทองทิพย์
หมู่ ๑๐ บ้านศรีสะอาด	นายไพรวลัย คันธี
หมู่ ๑๒ บ้านถ่อนใหม่	นายยุรนนท์ วันอุดม
หมู่ ๑๔ บ้านจันทรราม(บ้านฝ้อใน)	นายเกรียงไกร พรหมกรุง

## ๒) การเลือกตั้ง

เทศบาลตำบลบ้านฝ้อ แบ่งเขตเลือกตั้งเป็น ๒ เขต ประกอบด้วย

เขตเลือกตั้งที่ ๑ ประกอบด้วย บ้านถ่อน หมู่ ๒, บ้านฝ้อ หมู่ ๓, บ้านพลับ หมู่ ๔, บ้านถ่อนใหม่ หมู่ ๑๒ และบ้านจันทรราม หมู่ ๑๔

เขตเลือกตั้งที่ ๒ ประกอบด้วย บ้านหัวคู หมู่ ๑ (จำนวน ๒ หน่วยเลือกตั้ง), บ้านศรีสำราญ หมู่ ๘ (จำนวน ๒ หน่วยเลือกตั้ง), และบ้านศรีสะอาด หมู่ ๑๐

จำนวนบุคคลที่มีสิทธิ์เลือกตั้งอายุ ๑๘ ปีขึ้นไป ชาย ๒,๙๓๐ คน หญิง ๓,๑๔๐ คน รวม ๖,๐๗๐ คน (ที่มา : สำนักทะเบียนท้องถิ่นเทศบาลตำบลบ้านฝ้อ ณ ๑ กุมภาพันธ์ ๒๕๖๔)

## (๓) ประชากร

## ๑) ข้อมูลเกี่ยวกับจำนวนประชากรในเขตเทศบาลตำบลบ้านฝ้อ

ปี พ.ศ.	ประชากรทั้งหมด(คน)	เกิด(คน)	ตาย(คน)	ย้ายเข้า(คน)	ย้ายออก(คน)	จำนวนครัวเรือน
๒๕๕๙	๗,๘๒๐	๙๓๔	๙๖	๓๑๕	๑,๒๐๑	๓,๖๗๙
๒๕๖๐	๗,๗๘๗	๑,๐๓๕	๑๐๘	๒๒๕	๑,๒๒๐	๓,๗๕๗
๒๕๖๑	๗,๗๖๖	๑,๐๐๖	๑๑๔	๓๑๗	๑,๒๘๗	๓,๘๓๐
๒๕๖๒	๗,๗๔๐	๙๑๒	๑๓๙	๒๕๗	๑,๑๒๔	๓,๙๓๔
๒๕๖๓	๗,๕๙๘	๘๑๘	๑๒๘	๒๘๔	๑,๐๘๕	๔,๐๒๕

ที่มา : สำนักทะเบียนท้องถิ่นเทศบาลตำบลบ้านฝ้อ (ณ มกราคม ๒๕๖๔)

## ๒) ช่วงอายุและจำนวนประชากร

กลุ่มอายุ (ปี)	จำนวน (คน)		
	ชาย	หญิง	รวม
ต่ำกว่า ๕ ปี	๑๗๕	๑๘๒	๓๕๗
๕ - ๙	๒๑๕	๑๙๙	๔๑๔
๑๐ - ๑๔	๒๐๖	๒๓๔	๔๔๐
๑๕ - ๑๙	๒๔๒	๒๔๐	๔๘๒
๒๐ - ๒๔	๒๒๕	๒๓๕	๔๖๐
๒๕ - ๒๙	๒๙๐	๒๖๔	๕๕๔
๓๐ - ๓๔	๒๕๕	๒๔๖	๕๐๑
๓๕ - ๓๙	๒๗๓	๒๗๓	๕๔๖
๔๐ - ๔๔	๓๐๖	๒๗๓	๕๗๙
๔๕ - ๔๙	๒๗๘	๓๒๔	๖๐๒
๕๐ - ๕๔	๓๑๖	๓๓๒	๖๔๘
๕๕ - ๕๙	๒๕๗	๓๐๗	๕๖๔
๖๐ - ๖๔	๒๒๑	๒๗๒	๔๙๓
๖๕ - ๖๙	๑๕๔	๑๙๘	๓๕๒
๗๐ - ๗๙	๑๘๘	๒๓๙	๔๒๗
๘๐ - ๘๙	๕๙	๙๔	๑๕๓
๙๐ - ๙๙	๑๑	๑๓	๒๑
๑๐๐ ปีขึ้นไป	๐	๐	๐

ที่มา : สำนักทะเบียนท้องถิ่นเทศบาลตำบลบ้านฝ้อ (ณ มกราคม ๒๕๖๔)

## (๔) สภาพทางสังคม

## ๑) การศึกษา

## สถานศึกษาของรัฐ

## ๑. โรงเรียนประถมศึกษา คือ โรงเรียนอนุบาลบ้านฝื่อ

ปี พ.ศ.	ห้องเรียน(ห้อง)	ครู (คน)	นักเรียน(คน)
๒๕๕๙	๑๙	๒๘	๖๓๓
๒๕๖๐	๒๕	๒๘	๖๕๙
๒๕๖๑	๑๙	๒๘	๖๖๔
๒๕๖๒	๒๑	๓๐	๗๒๔
๒๕๖๓	๒๔	๓๕	๗๒๖

ที่มา : ฝ่ายบริหารงบประมาณโรงเรียนอนุบาลบ้านฝื่อพิทยาคม (วันที่ ๑๑ กุมภาพันธ์ ๒๕๖๔)

ประเภทบุคลากร	ระดับการศึกษา (คน)		
	ปริญญาโท	ปริญญาตรี	ต่ำกว่าปริญญาตรี
ข้าราชการครู	๑๐	๒๕	๐
ลูกจ้างประจำ	๐	๐	๑
พนักงานจ้างตามภารกิจชั่วคราว	๐	๓	๑

ที่มา : ฝ่ายบริหารงบประมาณโรงเรียนอนุบาลบ้านฝื่อพิทยาคม (วันที่ ๑๑ กุมภาพันธ์ ๒๕๖๔)

## ๒. โรงเรียนประถมศึกษาขยายโอกาสถึงชั้นมัธยมศึกษา คือ โรงเรียนบริหารภูมิเขตต์

ปี พ.ศ.	ห้องเรียน(ห้อง)	ครู (คน)	นักเรียน(คน)
๒๕๕๙	๓๒	๔๓	๑,๒๒๒
๒๕๖๐	๓๒	๔๓	๑,๒๔๑
๒๕๖๑	๓๒	๕๕	๑,๒๐๖
๒๕๖๒	๓๒	๕๑	๑,๑๐๕
๒๕๖๓	๓๑	๕๑	๑,๐๓๕

ที่มา : กลุ่มบริหารงานทั่วไป โรงเรียนบริหารภูมิเขตต์ (๒๕ มกราคม ๒๕๖๔)

ประเภทบุคลากร	ระดับการศึกษา (คน)		
	ปริญญาโท	ปริญญาตรี	ต่ำกว่าปริญญาตรี
ข้าราชการครู	๒๒	๒๘	๐
ลูกจ้างประจำ	๐	๐	๑
ลูกจ้างชั่วคราว	๐	๓	๑
คณงานจ้างเหมา	๐	๐	๒

ที่มา : กลุ่มบริหารงานทั่วไป โรงเรียนบริหารภูมิเขตต์ (๒๕ มกราคม ๒๕๖๔)

## ๓. โรงเรียนมัธยมศึกษา ๒ แห่ง

โรงเรียนเตรียมอุดมศึกษาพัฒนาการอุดรธานี (โรงเรียนบ้านผือพิทยาสรรค์)

ปี พ.ศ.	ห้องเรียน(ห้อง)	นักเรียน(คน)
๒๕๕๙	๕๕	๒,๓๒๕
๒๕๖๐	๕๕	๒,๓๔๒
๒๕๖๑	๕๖	๒,๒๐๗
๒๕๖๒	๕๖	๒,๐๕๖
๒๕๖๓	๕๗	๒,๒๑๑

ที่มา : โรงเรียนเตรียมอุดมศึกษาพัฒนาการ อุดรธานี (๑๒ มีนาคม ๒๕๖๔)

ประเภทบุคลากร	ระดับการศึกษา (คน)		
	ปริญญาโท	ปริญญาตรี	ต่ำกว่าปริญญาตรี
ข้าราชการครู	๓๙	๖๖	๐
ลูกจ้างประจำ	๐	๑	๒
พนักงานจ้างตามภารกิจ	๐	๒	๑
พนักงานจ้างทั่วไป	๑	๖	๐

ที่มา : โรงเรียนเตรียมอุดมศึกษาพัฒนาการ อุดรธานี (๑๒ มีนาคม ๒๕๖๔)

## โรงเรียนพระปริยัติธรรมแผนกสามัญศึกษา วัดศรีสะอาด

## ๔. วิทยาลัย คือ วิทยาลัยการอาชีพบ้านผือ

ปี พ.ศ.	ห้องเรียน(ห้อง)	ครู (คน)	นักเรียน(คน)
๒๕๕๙	๗๒	๕๐	๑,๙๓๙
๒๕๖๐	๖๙	๕๐	๑,๙๔๗
๒๕๖๑	๗๑	๕๔	๑,๘๘๔
๒๕๖๒	๗๙	๕๕	๑,๙๙๒
๒๕๖๓	๘๐	๕๕	๑,๙๙๓

ที่มา : ฝ่ายบริหารทรัพยากร/งานทะเบียน วิทยาลัยการอาชีพบ้านผือ (๑๕ กุมภาพันธ์ ๒๕๖๔)

ประเภทบุคลากร	ระดับการศึกษา (คน)		
	ปริญญาโท	ปริญญาตรี	ต่ำกว่าปริญญาตรี
ข้าราชการครู	๑๐	๕	๐
พนักงานราชการ	๒	๘	๐
ลูกจ้างชั่วคราว	๐	๓๔	๒๗

ที่มา : ฝ่ายบริหารทรัพยากร/งานทะเบียน วิทยาลัยการอาชีพบ้านผือ (๑๕ กุมภาพันธ์ ๒๕๖๔)

๕. ศูนย์พัฒนาเด็กเล็กก่อนวัยเรียน สังกัดเทศบาลตำบลบ้านผือ มี ๒ แห่ง  
ศูนย์พัฒนาเด็กเล็กวัดศรีสะอาด

ปี พ.ศ.	นักเรียน(คน)	ครู (คน)	
		ปริญญาตรี	ม.๖หรือเทียบเท่า
๒๕๕๙	๗๐	๔	๑
๒๕๖๐	๗๓	๔	๑
๒๕๖๑	๓๘	๔	๑
๒๕๖๒	๕๒	๕	๐
๒๕๖๓	๔๙	๕	๐

ที่มา : ศูนย์พัฒนาเด็กเล็กวัดศรีสะอาด (๔ กุมภาพันธ์ ๒๕๖๔)

ศูนย์พัฒนาเด็กเล็กบ้านถ่อน

ปี พ.ศ.	นักเรียน(คน)	ครู (คน)	
		ปริญญาตรี	ม.๖หรือเทียบเท่า
๒๕๕๙	๗๐	๔	๐
๒๕๖๐	๗๖	๔	๐
๒๕๖๑	๖๔	๔	๐
๒๕๖๒	๗๑	๕	๐
๒๕๖๓	๖๕	๕	๐

ที่มา : ศูนย์พัฒนาเด็กบ้านถ่อน (๔ กุมภาพันธ์ ๒๕๖๔)

๖. ศูนย์บริการการศึกษาออกโรงเรียน ๑ แห่ง

สถานศึกษาเอกชน ๒ แห่ง

๑. โรงเรียนอนุบาลญาริตา

โรงเรียนอนุบาลญาริตา (โรงเรียนเอกชน)

ปี พ.ศ.	ห้องเรียน(ห้อง)	ครู (คน)	นักเรียน(คน)
๒๕๕๙	๒๐	๓๕	๗๑๓
๒๕๖๐	๒๐	๓๒	๗๕๕
๒๕๖๑	๒๐	๓๒	๗๕๐
๒๕๖๒	๒๐	๓๔	๗๑๒
๒๕๖๓	๑๙	๓๔	๖๘๗

ที่มา : งานธุรการ โรงเรียนอนุบาลญาริตา (๑๕ มีนาคม ๒๕๖๔)

ประเภทบุคลากร	ระดับการศึกษา (คน)		
	ปริญญาโท	ปริญญาตรี	ต่ำกว่าปริญญาตรี
ข้าราชการครู	๒	๒๕	๐
พนักงานจ้างทั่วไป	๐	๐	๑๔

ที่มา : งานธุรการ โรงเรียนอนุบาลญาริตา (๑๕ มีนาคม ๒๕๖๔)

## ๒. โรงเรียนศศิกานต์วิทยา

ปี พ.ศ.	ห้องเรียน(ห้อง)	ครู (คน)	นักเรียน(คน)
๒๕๕๙	๒๖	๔๐	๘๓๒
๒๕๖๐	๒๙	๓๙	๘๘๗
๒๕๖๑	๒๗	๔๑	๙๔๐
๒๕๖๒	๒๗	๔๒	๑,๐๑๕
๒๕๖๓	๒๗	๔๒	๙๗๔

ที่มา : โรงเรียนศศิกานต์วิทยา (เมษายน ๒๕๖๔)

ประเภทบุคลากร	ระดับการศึกษา (คน)		
	ปริญญาโท	ปริญญาตรี	ต่ำกว่าปริญญาตรี
ครูที่บรรจุ	๓	๒๙	๐
ครูพี่เลี้ยง	๐	๘	๖
พนักงานจ้างทั่วไป(คนขับรถ,แม่บ้าน)	๐	๐	๑๑

ที่มา : โรงเรียนศศิกานต์วิทยา (เมษายน ๒๕๖๔)

## ๒) สาธารณสุข

- |                                     |    |      |
|-------------------------------------|----|------|
| ๑. โรงพยาบาลของรัฐ ขนาด ๙๐ เตียง    | ๑  | แห่ง |
| ๒. ศูนย์บริการสาธารณสุข/สถานีอนามัย | ๑  | แห่ง |
| ๓. สถานพยาบาลเอกชน(คลินิก)          | ๑๘ | แห่ง |
| ๔. ร้านขายยาแผนปัจจุบัน             | ๘  | แห่ง |

ตาราง แสดงสถิติการให้บริการของศูนย์สุขภาพชุมชน โรงพยาบาลบ้านฝื่อ

ปี พ.ศ.	จำนวนเตียง	จำนวนคนไข้ (ครั้ง)
๒๕๕๙	ให้บริการ OPD	๒๑๕,๒๔๕
๒๕๖๐	ให้บริการ OPD	๒๖๐,๖๙๐
๒๕๖๑	ให้บริการ OPD	๒๑๘,๐๒๖
๒๕๖๒	ให้บริการ OPD	๒๑๙,๖๘๕
๒๕๖๓	ให้บริการ OPD	๑๙๘,๐๐๑

ที่มา : งานยุทธศาสตร์ โรงพยาบาลบ้านฝื่อ (ณ ๑๕ มีนาคม ๒๕๖๔)

ตาราง แสดงจำนวนเจ้าหน้าที่ของศูนย์สุขภาพชุมชน โรงพยาบาลบ้านฝื่อ

ตำแหน่ง	จำนวน (คน)
นายแพทย์ (ที่ปรึกษา)	๑
ทันตแพทย์ (ที่ปรึกษา)	๑
เภสัชกร (ที่ปรึกษา)	๑
พยาบาลวิชาชีพ	๔
เจ้าหน้าที่สาธารณสุข/นักวิชาการสาธารณสุข	๔
พนักงานกระทรวงสาธารณสุข	๓
ลูกจ้างรายวัน	๒

ที่มา : งานยุทธศาสตร์ โรงพยาบาลบ้านฝื่อ (ณ ๑๕ มีนาคม ๒๕๖๔)

## งานสาธารณสุขมูลฐาน

-ภายในเขตเทศบาลตำบลบ้านผือ มี อสม. จำนวนทั้งสิ้น ๑๔๘ คน

-รายชื่อประธาน อสม. ชุมชนต่าง ๆ ดังนี้

ที่	ชุมชน	หมู่ที่	ชื่อ-นามสกุล	จำนวน อสม.ใน ความรับผิดชอบ
๑	ชุมชนบ้านหัวคู ๑	๑	นางเพ็ญศรี แสงจันทร์	๒๑
๒	ชุมชนบ้านหัวคู ๒	๑	นางพัชรินทร์ ศรีทุม	๑๘
๓	ชุมชนบ้านถ่อน	๒	นางชนิษฐา ผิววงษ์	๑๘
๔	ชุมชนบ้านผือนอก	๓	นางอุทิศ มุงคุณ	๑๘
๕	ชุมชนบ้านพลับ	๔	นางรัชณี สุวรรณแสง	๑๖
๖	ชุมชนบ้านศรีสำราญ	๘	นางวรลักษณ์ ใจบุญ	๑๗
๗	ชุมชนบ้านศรีสะอาด	๑๐	นางหนูล้อม มณีโรจน์	๑๑
๘	ชุมชนบ้านถ่อนใหม่	๑๒	นางพีรณัฐ ศรีจันทร์แจ่ม	๑๙
๙	ชุมชนบ้านจันทรราม (บ้านผือใน)	๑๔	นายสมคิด ศรีสว่าง	๑๐
รวม				๑๔๘

ที่มา : PCU โรงพยาบาลบ้านผือ ณ ๓ กุมภาพันธ์ ๒๕๖๔)

## ๓) อาชญากรรม

๑. สถานีตำรวจภูธร จำนวน ๑ แห่ง

๒. จุดตรวจบริการ จำนวน ๑ แห่ง

ตารางสถิติเกี่ยวกับอาชญากรรม

ประเภทความผิด	จำนวนการจับกุม(ราย)				
	๒๕๕๙	๒๕๖๐	๒๕๖๑	๒๕๖๒	๒๕๖๓
ฐานความผิดเกี่ยวกับชีวิต ร่างกาย และเพศ	๕	๒๐	๑๐	๑๘	๑๑
ฐานความผิดเกี่ยวกับทรัพย์	๒๒	๒๘	๓๗	๒๕	๒๓
ฐานความผิดพิเศษ (ค้ำมนุษย์, คุ้มครองเด็ก,ลิขสิทธิ์,สิทธิบัตร, คอมพิวเตอร์,ป่าไม้,สัตว์ป่า,ชุดดิน ถมดิน,ศุลกากร,ฟอกเงิน,ดอกเบีย เกินอัตรา)	๑๑	๔	๑๕	๗	๐
คดีความผิดที่รัฐเป็นผู้เสียหาย (ยา เสพติด,อาวุธปืน,การพนัน,สลาก กินรวบ,คนเข้าเมือง,พรก.ฉุกเฉิน)	๑๒๖	๒๒๖	๒๘๓	๒๘๐	๓๗๐
อุบัติเหตุจราจรทางบก (ครึ่ง)	๕๒	๓๒	๘	๒๙	๖๒

ที่มา : สถานีตำรวจภูธรบ้านผือ (๒๖ เมษายน ๒๕๖๔)

๔) ยาเสพติด  
สถิติเกี่ยวกับยาเสพติด

ประเภทความผิด	จำนวนการจับกุม				
	๒๕๕๙	๒๕๖๐	๒๕๖๑	๒๕๖๒	๒๕๖๓
คดีเกี่ยวกับยาเสพติด (ราย)	๗๑	๑๖๒	๒๑๗	๒๑๕	๒๕๑
คดีเกี่ยวกับยาเสพติด (คน)	๗๘	๑๘๔	๒๔๘	๒๓๗	๒๘๒

ที่มา : สถานีตำรวจภูธรบ้านฝื่อ (๒๖ เมษายน ๒๕๖๔)

๕) การสังคมสงเคราะห์

เทศบาลตำบลบ้านฝื่อ โดยกองสวัสดิการสังคม ได้รับการลงทะเบียนจากประชาชนในพื้นที่ และได้ทำการประกาศขึ้นทะเบียน ไว้ดังนี้

ผู้สูงอายุ	จำนวน ๑,๒๐๒ คน
ผู้พิการ	จำนวน ๑๙๙ คน
ผู้ป่วยเอดส์	จำนวน ๒๖ คน
เด็กแรกเกิด	จำนวน ๑๒๑ คน

ที่มา : กองสวัสดิการสังคม (เมษายน ๒๕๖๔)

(๕) ระบบบริการพื้นฐาน

๑) การคมนาคมขนส่ง (ทางบก, ทางน้ำ, ทางราง ฯลฯ)

ถนนสาธารณะที่อยู่ในความรับผิดชอบของเทศบาล ความยาว ประมาณ ๕๓.๗๙ กิโลเมตร แบ่งประเภทของถนนออกเป็น ถนนภายในเขตเทศบาล มี ๓ ลักษณะ ประกอบด้วย

๑. ถนนลาดยาง	ความยาวทั้งสิ้น	๒๑.๒๖๖ กิโลเมตร	๔๔ สาย
๒. ถนนคอนกรีตเสริมเหล็ก	ความยาวทั้งสิ้น	๑๙.๘๖๙ กิโลเมตร	๔๙ สาย
๓. ถนนลูกรัง	ความยาวทั้งสิ้น	๑๓.๐๕๔ กิโลเมตร	๑๔ สาย

ที่มา : กองช่าง (ณ เมษายน ๒๕๖๔)

สะพานและสะพานลอยคนข้ามภายในเขตเทศบาล

๑. สะพาน มีจำนวน ๗ แห่ง เป็นลำห้วยชืด ๓ แห่ง และลำห้วยเสียว ๔ แห่ง
๒. สะพานลอยคนข้าม จำนวน ๑ แห่ง คือ หน้าโรงเรียนเตรียมอุดมศึกษาพัฒนาการ

อุดรธานี

รถโดยสารที่ใช้ในการคมนาคม ประกอบด้วย

หมวด (ประเภท)	เส้นทาง	จำนวนเที่ยวต่อวัน	จำนวนรถ(คัน)
รถหมวด ๒ (กรุงเทพฯ-ต่างจังหวัด)	บ้านฝื่อ - กรุงเทพฯ	๕	๕
รถหมวด ๓ (จังหวัด-จังหวัด)	อุดร - อำเภอสว่าง	วิ่งทุก ๒ ชั่วโมง	๖
	อุดร - อำเภอปากชม	วิ่งทุก ๓๐ นาที	๖๒
	หนองบัวลำภู-หนองคาย	-	-

ที่มา : สำนักงานขนส่งจังหวัดอุดรธานี สาขาอำเภอบ้านฝื่อ (ณ ๒๗ มกราคม ๒๕๖๔)

## ๒) การไฟฟ้า

- มีสำนักงานการไฟฟ้าส่วนภูมิภาคอำเภอบ้านฝื่อ ๑ แห่ง

ข้อมูลผู้ใช้ไฟฟ้า ในพื้นที่เทศบาลตำบลบ้านฝื่อ ที่สำนักงานการไฟฟ้าส่วนภูมิภาค สาขาอำเภอบ้านฝื่อ รับผิดชอบ

ข้อมูลผู้ใช้ไฟฟ้า	จำนวน (ราย)
จำนวนผู้ใช้ไฟฟ้า ปี ๒๕๖๒	๒,๙๓๘
จำนวนผู้ใช้ไฟฟ้า ปี ๒๕๖๓	๓,๐๐๕
จำนวนผู้ใช้ไฟฟ้า เพิ่มขึ้น	๖๗

ที่มา : สำนักงานการไฟฟ้าส่วนภูมิภาค สาขาอำเภอบ้านฝื่อ (ณ ๒๘ มกราคม ๒๕๖๔)

## ๓) การประปา

- มีสำนักงานการประปาส่วนภูมิภาคอำเภอบ้านฝื่อ ๑ แห่ง

ตารางแสดงปริมาณการใช้น้ำ และสถิติจำนวนผู้ใช้น้ำประปา ในเขตเทศบาลตำบลบ้านฝื่อ

ปี	กำลังผลิต (ลบ.ม./วัน)	ปริมาณน้ำผลิต (ลบ.ม./ปี)	ปริมาณน้ำผลิตจ่าย (ลบ.ม./ปี)	ปริมาณน้ำจำหน่าย (ลบ.ม./ปี)	จำนวนผู้ใช้น้ำ (ในเขตเทศบาล)
๒๕๕๙	๒,๔๐๐	๘๖๔,๐๐๐	๔๘๘,๔๐๐	๔๒๘,๖๗๖	๒,๐๑๗
๒๕๖๐	๒,๔๐๐	๘๖๔,๐๐๐	๕๓๔,๐๐๐	๔๓๑,๔๘๘	๒,๐๒๑
๒๕๖๑	๒,๔๐๐	๘๖๔,๐๐๐	๕๗๑,๑๔๐	๔๔๓,๙๗๖	๒,๐๒๘
๒๕๖๒	๒,๘๘๐	๑,๐๓๖,๘๐๐	๕๖๖,๕๒๐	๔๘๕,๘๘๐	๒,๐๕๒
๒๕๖๓	๒,๘๘๐	๑,๐๓๖,๘๐๐	๕๗๘,๕๒๐	๔๔๑,๓๖๐	๒,๐๕๘

ที่มา : การประปาส่วนภูมิภาคสาขาอำเภอบ้านฝื่อ (ณ ๒๘ มกราคม ๒๕๖๔)

## ๔) โทรศัพท์

- ที่ทำการโทรศัพท์อำเภอบ้านฝื่อ ๑ แห่ง
- จำนวนเลขหมายที่ใช้โทรศัพท์ในเขตเทศบาล ๑๕๕ เลขหมาย
- จำนวนผู้ใช้ระบบอินเทอร์เน็ต ๘๗๒ ราย

ที่มา : บริษัท ทีโอที จำกัด (มหาชน) สาขาบ้านฝื่อ (ณ วันที่ ๓๐ เมษายน ๒๕๖๔)

- ร้านจำหน่ายโทรศัพท์เคลื่อนที่ ๑๗ ร้าน

ที่มา : งานจัดเก็บรายได้ฯ กองคลัง (ณ มีนาคม ๒๕๖๔)

## ๕) ระบบโลจิสติกส์ (Logistics) หรือการขนส่ง

- ที่ทำการไปรษณีย์ อำเภอบ้านฝื่อ ๑ แห่ง
- บริษัทจัดส่งพัสดุ ๔ แห่ง

## (๖) ระบบเศรษฐกิจ

## ๑) การเกษตร

ลักษณะการประกอบอาชีพการเกษตรกรรมในเขตเทศบาล ทำนาข้าว ทำสวน ทำไร่  
ผลผลิตทางการเกษตรที่สำคัญ คือ ข้าว, อ้อย

ตามรายงานหมู่บ้านชนบทไทย จากข้อมูลพื้นฐานระดับหมู่บ้าน (กชช.๒ค) ปี ๒๕๖๒ ซึ่ง  
จัดทำโดยคณะกรรมการอำนวยการงานพัฒนาคุณภาพชีวิตของประชาชน (พชช.) ได้รายงานสภาพ  
พื้นฐานทางเศรษฐกิจในภาพรวมทั้งประเทศ ดังนี้

## การทำนา

(๑) ครัวเรือนที่ทำนา มีจำนวนทั้งหมด ๔,๓๘๘,๐๖๑ ครัวเรือน คิดเป็นร้อยละ ๔๐.๓๒  
ของครัวเรือนทั้งหมดในชนบท โดยภาคตะวันออกเฉียงเหนือ มีครัวเรือนที่ทำนา มากที่สุด จำนวน  
๒,๘๘๘,๐๒๔ ครัวเรือน คิดเป็นร้อยละ ๖๘.๖๒ ของครัวเรือนทั้งหมดในภาค ขณะที่ภาคใต้ มีครัวเรือนที่  
ทำนา น้อยที่สุด จำนวน ๑๓๓,๖๑๒ ครัวเรือน คิดเป็นร้อยละ ๘.๔๒ ของครัวเรือนทั้งหมดในภาค

(๒) พื้นที่ทำนา มีจำนวนทั้งหมด ๖๒,๒๓๖,๓๑๘ ไร่ โดยภาคตะวันออกเฉียงเหนือ มีพื้นที่  
ทำนา มากที่สุด เป็นจำนวน ๓๙,๐๓๙,๓๙๕ ไร่ ภาคใต้ มีพื้นที่ทำนา น้อยที่สุด จำนวน ๑,๑๘๓,๘๐๔ ไร่  
ทั้งนี้ ครัวเรือนที่มีพื้นที่ทำนา ๕-๑๐ ไร่ จำนวน ๑,๕๐๘,๔๗๑ ครัวเรือน และมีครัวเรือนที่มีพื้นที่ทำนา  
เกิน ๒๐ ไร่ จำนวน ๕๗๑,๖๗๓ ครัวเรือน

(๓) ครัวเรือนมีรายได้โดยเฉลี่ยจากการทำนา จำนวน ๗๔,๐๐๒ บาทต่อปี โดยภาคกลาง มี  
ครัวเรือนมีรายได้เฉลี่ยจากการทำนา มากที่สุด จำนวน ๑๔๑,๔๕๑ บาทต่อปี ขณะที่ภาคเหนือ ภาคใต้  
และภาคตะวันออกเฉียงเหนือ ครัวเรือนมีรายได้โดยเฉลี่ยจากการทำนา จำนวน ๘๔,๖๒๕ บาทต่อปี  
๗๗,๓๒๘ บาทต่อปี และ ๖๑,๐๓๖ บาทต่อปี ตามลำดับ

(๔) ครัวเรือนทำนา ปีละ ๑ ครั้ง จำนวน ๓,๖๐๕,๖๗๔ ครัวเรือน โดยภาค  
ตะวันออกเฉียงเหนือ มีครัวเรือนที่ทำนาปีละครั้ง มากที่สุด จำนวน ๒,๖๙๑,๕๓๕ ครัวเรือน และครัวเรือน  
ทำนา ปีละมากกว่า ๑ ครั้ง จำนวน ๗๘๒,๓๘๗ ครัวเรือน โดยภาคเหนือ มีครัวเรือนที่ทำนาปีละมากกว่า  
๑ ครั้ง มากที่สุด จำนวน ๓๐๐,๙๑๙ ครัวเรือน

(๕) ประเภทของการทำนา ครัวเรือนทำนาในรูปแบบ “นาหว่าน” มากที่สุด จำนวน  
๒,๖๔๘,๒๗๔ ครัวเรือน ตามมาด้วยรูปแบบ “นาดำ” จำนวน ๑,๓๐๐,๙๒๙ ครัวเรือน รูปแบบ “นา  
หว่านน้ำตม” จำนวน ๓๒๘,๕๔๒ ครัวเรือน และมากกว่า ๑ รูปแบบ/วิธีการ จำนวน ๘๓,๐๔๓ ครัวเรือน

## การทำไร่ (ปลูกพืชไร่อายุสั้น และปลูกพืชไร่อายุยาว)

การทำไร่อายุสั้น หมายถึง พืชไร่ที่มีอายุนับตั้งแต่ปลูกถึงเก็บเกี่ยว น้อยกว่า ๔ เดือน เช่น  
ข้าวโพดเลี้ยงสัตว์ ถั่วเขียว ถั่วเหลือง ถั่วลิสง ถั่วน้ำนางแดง ถั่วมะแฮะ ข้าวฟ่าง เป็นต้น ทั้งนี้ไม่รวมถึง  
พืชผัก

(๑) ครัวเรือนที่ทำไร่อายุสั้น มีจำนวนทั้งหมด ๘๘๘,๙๖๑ ครัวเรือน คิดเป็นร้อยละ  
๘.๑๗ ของครัวเรือนทั้งหมดในชนบท โดยภาคเหนือ มีครัวเรือนที่ทำไร่อายุสั้น มากที่สุด จำนวน  
๔๔๐,๔๒๓ ครัวเรือน คิดเป็นร้อยละ ๑๘.๒๑ ของครัวเรือนทั้งหมดในภาค ขณะที่ภาคใต้ มีครัวเรือนที่ทำ  
ไร่อายุสั้น น้อยที่สุด จำนวน ๑๕๔,๖๗๓ ไร่ คิดเป็นร้อยละ ๓.๔๘ ของครัวเรือนทั้งหมดในภาค ในส่วนของ  
ภาคตะวันออกเฉียงเหนือ มีครัวเรือนที่ทำไร่อายุสั้น จำนวน ๒๙๖,๔๑๐ ครัวเรือน คิดเป็นร้อยละ ๗.๐๒  
ของครัวเรือนทั้งหมดในภาค

(๒) พื้นที่ทำไร่อายุสั้น มีจำนวนทั้งหมด ๙,๐๐๗,๔๖๖ ไร่ โดยภาคเหนือ มีพื้นที่ทำไร่อายุสั้น มากที่สุดเป็นจำนวน ๔,๘๓๕,๔๓๙ ไร่ คิดเป็นร้อยละ ๕๓.๖๘ ของพื้นที่ทำไร่อายุสั้นทั้งหมด ภาคใต้ มีพื้นที่ทำไร่อายุสั้น น้อยที่สุด จำนวน ๑๕๔,๖๗๓ ไร่ คิดเป็นร้อยละ ๑.๗๒ ของพื้นที่ทำไร่อายุสั้นทั้งหมด ส่วนภาคตะวันออกเฉียงเหนือ มีพื้นที่ทำไร่อายุสั้น จำนวน ๒,๖๕๐,๗๘๗ ไร่ คิดเป็นร้อยละ ๒๙.๕๓ ของพื้นที่ทำไร่อายุสั้นทั้งหมด

การทำไร่อายุยาว หมายถึง พืชไร่ที่มีอายุนับตั้งแต่ปลูกจนถึงเก็บเกี่ยวมากกว่า ๔ เดือน เช่น ข้าวไร่ อ้อย มันสำปะหลัง ปอ ฝ้าย สับปะรด ยาสูบ ป่านศรนารายณ์ กก แดงโมเมลิ็ด พริกไทย และอื่นๆ

(๑) ครัวเรือนที่ทำไร่อายุยาว มีจำนวนทั้งหมด ๑,๑๕๗,๖๙๕ ครัวเรือน คิดเป็นร้อยละ ๑๐.๖๔ ของครัวเรือนทั้งหมดในชนบท โดยภาคตะวันออกเฉียงเหนือ มีครัวเรือนที่ทำไร่อายุยาว มากที่สุด จำนวน ๖๔๕,๘๘๘ ครัวเรือน คิดเป็นร้อยละ ๑๕.๒๙ ของครัวเรือนทั้งหมดในภาค ขณะที่ภาคใต้ มีครัวเรือนที่ทำไร่อายุยาวน้อยที่สุด จำนวน ๔๐,๕๗๕ ครัวเรือน คิดเป็นร้อยละ ๒.๕๖ ของครัวเรือนทั้งหมดในภาค

(๒) พื้นที่ทำไร่อายุยาว มีจำนวนทั้งหมด ๑๘,๒๘๑,๘๙๐ ไร่ โดยภาคตะวันออกเฉียงเหนือ มีพื้นที่ทำไร่อายุยาว มากที่สุด จำนวน ๘,๔๕๗,๑๗๖ ไร่ คิดเป็นร้อยละ ๔๖.๒๖ ของพื้นที่ไร่อายุยาวทั้งหมด ขณะที่ภาคใต้ มีพื้นที่ทำไร่อายุยาว น้อยที่สุด จำนวน ๒๔๗,๗๗๕ ไร่ คิดเป็นร้อยละ ๑.๓๖

#### การทำสวน (สวนผลไม้ สวนยางพารา)

##### การทำสวนผลไม้

(๑) ครัวเรือนที่ทำสวนผลไม้ มีจำนวนทั้งหมด ๕๙๗,๓๓๑ ครัวเรือน คิดเป็นร้อยละ ๕.๔๙ ของครัวเรือนทั้งหมดในชนบท โดยภาคใต้มีครัวเรือนที่ทำสวนผลไม้ มากที่สุด จำนวน ๒๓๐,๔๕๓ ครัวเรือน คิดเป็นร้อยละ ๑๔.๕๒ ของครัวเรือนทั้งหมดในภาค ขณะที่ภาคตะวันออกเฉียงเหนือ มีครัวเรือนที่ทำสวนผลไม้ น้อยที่สุด จำนวน ๔๔,๗๕๔ ครัวเรือน คิดเป็นร้อยละ ๑.๐๓ ของครัวเรือนทั้งหมดในภาค

(๒) พื้นที่ทำสวนผลไม้ มีจำนวนทั้งหมด ๔,๙๖๙,๒๙๕ ไร่ โดยภาคกลาง มีพื้นที่ทำสวนผลไม้ มากที่สุด จำนวน ๒,๐๗๒,๖๘๗ ไร่ คิดเป็นร้อยละ ๔๑.๗๑ ของพื้นที่ทำสวนผลไม้ทั้งหมด ภาคตะวันออกเฉียงเหนือ มีพื้นที่ทำสวนผลไม้ น้อยที่สุด จำนวน ๒๖๗,๖๘๐ ไร่ คิดเป็นร้อยละ ๕.๓๙ ของพื้นที่ทำสวนผลไม้ทั้งหมด

##### การทำสวนยางพารา

(๑) ครัวเรือนที่ทำสวนยางพารา มีจำนวนทั้งหมด ๑,๑๐๑,๖๔๖ ครัวเรือน คิดเป็นร้อยละ ๑๐.๑๒ ของครัวเรือนทั้งหมดในชนบท โดยภาคใต้ มีครัวเรือนที่ทำสวนยางพารา มากที่สุด จำนวน ๖๘๒,๑๔๗ ครัวเรือน คิดเป็นร้อยละ ๔๒.๙๘ ของครัวเรือนทั้งหมดในภาค รองลงมา คือภาคตะวันออกเฉียงเหนือ มีครัวเรือนที่ทำสวนยางพารา จำนวน ๒๙๗,๕๗๗ ครัวเรือน คิดเป็นร้อยละ ๗.๐๕ ของครัวเรือนทั้งหมดในภาค

(๒) พื้นที่ทำสวนยางพารา มีจำนวนทั้งหมด ๑๗,๑๐๙,๔๙๙ ไร่ โดยภาคใต้ มีพื้นที่ทำสวนยางพารา มากที่สุด จำนวน ๑๑,๒๕๘,๔๗๐ ไร่ คิดเป็นร้อยละ ๖๕.๘๐ ของพื้นที่ทำสวนยางพาราทั้งหมด รองลงมา คือ ภาคตะวันออกเฉียงเหนือ มีพื้นที่ทำสวนยางพารา จำนวน ๓,๓๐๕,๐๖๐ ไร่ คิดเป็นร้อยละ ๑๙.๓๒ ของพื้นที่ทำสวนยางพาราทั้งหมด

## การปลูกพืชเศรษฐกิจอื่น ๆ แลการเกษตรฤดูแล้ง

## การปลูกพืชเศรษฐกิจอื่นๆ

(๑) ครัวเรือนที่ปลูกพืชเศรษฐกิจอื่นๆ มีจำนวนทั้งหมด ๖๐๗,๒๐๔ ครัวเรือน คิดเป็นร้อยละ ๕.๕๘ ของครัวเรือนทั้งหมดในชนบท โดยภาคใต้ มีครัวเรือนที่ปลูกพืชเศรษฐกิจอื่นๆ มากที่สุด จำนวน ๒๔๕,๖๗๐ ครัวเรือน คิดเป็นร้อยละ ๑๕.๔๘ ของครัวเรือนทั้งหมดในภาค ขณะที่ภาคกลาง มีครัวเรือนที่ปลูกพืชเศรษฐกิจอื่นๆ น้อยที่สุด จำนวน ๘๕,๘๒๘ ครัวเรือน คิดเป็นร้อยละ ๓.๒๓ ของครัวเรือนทั้งหมดในภาค ขณะที่ภาคตะวันออกเฉียงเหนือ มีครัวเรือนที่ปลูกพืชเศรษฐกิจอื่นๆ จำนวน ๑๗๒,๙๐๖ ครัวเรือน คิดเป็นร้อยละ ๔.๐๙ ของครัวเรือนทั้งหมดในภาค

(๒) พื้นที่ปลูกพืชเศรษฐกิจอื่นๆ มีจำนวนทั้งหมด ๘,๕๘๓,๓๗๔ ไร่ โดยภาคใต้ มีพื้นที่ปลูกพืชเศรษฐกิจอื่นๆ มากที่สุด จำนวน ๔,๐๕๕,๘๔๘ ไร่ และภาคเหนือ มีพื้นที่ปลูกพืชเศรษฐกิจอื่นๆ น้อยที่สุด จำนวน ๑,๐๗๖,๓๗๕ ไร่ ขณะที่ภาคตะวันออกเฉียงเหนือ มีพื้นที่ปลูกพืชเศรษฐกิจอื่นๆ จำนวน ๒,๐๗๖,๘๓๖ ไร่

## การเกษตรฤดูแล้ง หมายถึง การปลูกพืชไร่อายุสั้น หรือพืชผัก ในฤดูแล้ง

(๑) ครัวเรือนที่ทำการเกษตรฤดูแล้ง มีจำนวนทั้งหมด ๒๑๗,๖๖๗ ครัวเรือน คิดเป็นร้อยละ ๒.๐๐ ของครัวเรือนทั้งหมดในชนบท โดยภาคเหนือ มีครัวเรือนที่ทำการเกษตรฤดูแล้ง มากที่สุด จำนวน ๑๐๐,๓๕๙ ครัวเรือน คิดเป็นร้อยละ ๔.๑๕ ของครัวเรือนทั้งหมดในภาค ขณะที่ภาคใต้ มีครัวเรือนที่ทำการเกษตรฤดูแล้ง น้อยที่สุด จำนวน ๑๙,๖๗๕ ครัวเรือน คิดเป็นร้อยละ ๑.๒๔ ของครัวเรือนทั้งหมดในภาค ในส่วนของภาคตะวันออกเฉียงเหนือ มีครัวเรือนที่ทำการเกษตรฤดูแล้ง จำนวน ๘๐,๓๕๒ ครัวเรือน คิดเป็นร้อยละ ๑.๙๐ ของครัวเรือนทั้งหมดในภาค

(๒) พื้นที่ทำการเกษตรฤดูแล้ง มีจำนวนทั้งหมด ๕๗๓,๓๑๒ ไร่ โดยภาคเหนือ มีพื้นที่ทำการเกษตรฤดูแล้ง มากที่สุด เป็นจำนวน ๒๗๘,๒๓๙ ไร่ และภาคใต้ มีพื้นที่ทำการเกษตรฤดูแล้ง น้อยที่สุด จำนวน ๓๓,๒๑๘ ไร่ ในส่วนของภาคตะวันออกเฉียงเหนือ มีพื้นที่ทำการเกษตรฤดูแล้ง จำนวน ๑๙๙,๒๖๕ ไร่

ข้อมูลจากสำนักงานเกษตรอำเภอบ้านฝาง ได้รายงานข้อมูลพื้นฐานการเกษตรในเขตเทศบาล มีจำนวนทั้งหมด ๒๒,๕๒๕ ไร่ แยกเป็น พื้นที่นา ๗,๘๔๑ ไร่ พื้นที่ไร่ ๓,๙๕๒ ไร่ พื้นที่ปลูกไม้ผล ๖๘๔ ไร่ พื้นที่ปลูกไม้ยืนต้น ๒๓๘ ไร่ พื้นที่ปลูกผัก ๕๔ ไร่ พื้นที่ปลูกยางพารา ๒๑๘ ไร่ พื้นที่เกษตรอื่นๆ ๔๙ ไร่

## ๒) การประมง

การประมงในเขตเทศบาล ไม่มีการประกอบเป็นอาชีพ แต่จะทำการประมงเพื่อการเลี้ยงชีพ

## ๓) การปศุสัตว์

- ลักษณะการประกอบการปศุสัตว์ในท้องถิ่น เป็นการเลี้ยงไว้เพื่อบริโภคเป็นส่วนใหญ่และขายบ้างเพียงเล็กน้อย

- ผลผลิตทางการปศุสัตว์ที่สำคัญ ไก่, เป็ด, สุกร และโค, กระบือ มีบ้างเล็กน้อย

## ๔) การบริการ

- ร้านอาหาร ๘๙ ร้าน

- ร้านค้า ๘๒ ร้าน

- สถานีบริการน้ำมัน ๕ แห่ง

- โรงแรม/ที่พัก/รีสอร์ท ๕๘ แห่ง

ที่มา : งานจัดเก็บรายได้ฯ กองคลัง (ณ มีนาคม ๒๕๖๔)

## ๕) การท่องเที่ยว

ในเขตเทศบาลตำบลบ้านฝ้อ เป็นเขตชุมชนเมือง สถานที่ท่องเที่ยวที่สำคัญ ได้แก่

- พิพิธภัณฑ์ไทยพวนอำเภอบ้านฝ้อ ตั้งอยู่ บ้านหัวคู หมู่ ๑
- แหล่งเรียนรู้ วิสาหกิจชุมชนกลุ่มผ้าทอมือชุมชนคุณธรรมวัดศรีโสภณ หมู่ ๓
- แหล่งเรียนรู้ วิสาหกิจชุมชนกลุ่มสืบสานต่อผ้าทอมือบ้านฝ้อ หมู่ ๑๔

นอกจากนี้ ที่ตั้งเทศบาล มีเส้นทางเชื่อมสถานที่ท่องเที่ยวที่ต้องเดินทางผ่าน สำคัญ ได้แก่

- อุทยานประวัติศาสตร์ภูพระบาท ตั้งอยู่ บ้านตัว ต.เมืองพาน อ.บ้านฝ้อ จ.อุดรธานี
- วัดโพธิ์ชัยศรี (วัดหลวงพ่อนาค) ตั้งอยู่ บ้านแวง ต.บ้านฝ้อ อ.บ้านฝ้อ จ.อุดรธานี
- พระมหาธาตุเจดีย์เฉลิมพระบารมีพระนวมินทร์ ตั้งอยู่ วัดป่าบ้านค้อ ต.เขื่อน้ำ
- วัดนาหลวง(อภิญญาเทสิตธรรม) ตั้งอยู่ ต.คำด้วง อ.บ้านฝ้อ
- วัดปานาคำน้อย อ.นายาง จ.อุดรธานี
- วัดป่าภูก้อน อ.นายาง จ.อุดรธานี
- น้ำตกตาดน้ำพุ ตั้งอยู่ บ้านตาดน้ำพุ ต.คำด้วง อ.บ้านฝ้อ จ.อุดรธานี

## ๖) อุตสาหกรรม

อุตสาหกรรม ในเขตเทศบาล เป็นอุตสาหกรรมโรงกลึง โรงผลิตน้ำดื่ม และอุตสาหกรรมเกี่ยวกับการเกษตร เช่นโรงสีข้าว

ตามรายงานหมู่บ้านชนบทไทย จากข้อมูลพื้นฐานระดับหมู่บ้าน (กชช.๒ค) ปี ๒๕๖๒ ซึ่งจัดทำโดยคณะกรรมการอำนวยการงานพัฒนาคุณภาพชีวิตของประชาชน (พชช.) ได้รายงานการประกอบอุตสาหกรรมในครัวเรือน และสถานประกอบการและอุตสาหกรรมในท้องถิ่น ดังนี้

*การประกอบอุตสาหกรรมในครัวเรือน*

ครัวเรือนที่ประกอบอาชีพอุตสาหกรรมในครัวเรือน มีจำนวนทั้งหมด ๑๘๒,๘๙๑ ครัวเรือน คิดเป็นร้อยละ ๑.๖๘ ของครัวเรือนทั้งหมดในชนบท โดยภาคตะวันออกเฉียงเหนือ มีครัวเรือนที่ประกอบอาชีพอุตสาหกรรมในครัวเรือน มากที่สุด จำนวน ๙๒,๑๕๐ ครัวเรือน คิดเป็นร้อยละ ๒.๑๘ ของครัวเรือนทั้งหมดในภาค

*การทำงานในสถานประกอบการและอุตสาหกรรมในท้องถิ่น*

(๑) ครัวเรือนที่ทำงานในสถานประกอบการภายในตำบล มีจำนวนทั้งหมด ๒๓๔,๘๒๔ ครัวเรือน คิดเป็นร้อยละ ๒.๑๖ ของครัวเรือนทั้งหมดในชนบท โดยภาคกลาง มีครัวเรือนที่ทำงานในสถานประกอบการภายในตำบล มากที่สุด จำนวน ๑๒๔,๓๒๖ ครัวเรือน ขณะที่ภาคเหนือ มีครัวเรือนที่ทำงานในสถานประกอบการภายในตำบล น้อยที่สุด จำนวน ๓๑,๗๙๖ ครัวเรือน ส่วนภาคตะวันออกเฉียงเหนือ มีครัวเรือนที่ทำงานในสถานประกอบการภายในตำบล จำนวน ๔๕,๓๓๕ ครัวเรือน

(๒) ครัวเรือนที่ทำงานในสถานประกอบการภายนอกตำบล มีจำนวนทั้งหมด ๓๙๙,๖๒๘ ครัวเรือน คิดเป็นร้อยละ ๓.๖๗ ของครัวเรือนทั้งหมดในชนบท โดยภาคกลาง มีครัวเรือนที่ทำงานในสถานประกอบการภายนอกตำบล มากที่สุด จำนวน ๒๑๔,๘๖๐ ครัวเรือน ขณะที่ภาคใต้ มีครัวเรือนที่ทำงานในสถานประกอบการภายนอกตำบล น้อยที่สุด จำนวน ๔๕,๓๙๔ ครัวเรือน ในภาคตะวันออกเฉียงเหนือ มีครัวเรือนที่ทำงานในสถานประกอบการภายนอกตำบล จำนวน ๙๐,๐๑๘ ครัวเรือน

## ๗) การพาณิชย์และกลุ่มอาชีพ

## - ธนาคาร ประกอบด้วย

๑. ธนาคารกรุงไทย สาขาบ้านฝื่อ
๒. ธนาคารออมสิน สาขาบ้านฝื่อ
๓. ธนาคารเพื่อการเกษตรและสหกรณ์การเกษตร สาขาบ้านฝื่อ
๔. ธนาคารไทยพาณิชย์ สาขาบ้านฝื่อ (ตลาดนิยมโลตัส)
๕. ธนาคารกสิกรไทย สาขาบ้านฝื่อ
๖. ธนาคารกรุงเทพ สาขาบ้านฝื่อ

- ตลาดสด ๓ แห่ง

- โรงฆ่าสัตว์ ๑ แห่ง

## - กลุ่มอาชีพ

๑. วิสาหกิจชุมชนกลุ่มผ้าทอมือชุมชนคุณธรรมวัดศรีโสภณ หมู่ ๓
๒. วิสาหกิจชุมชนกลุ่มสืบสานต่อผ้าทอมือบ้านฝื่อ หมู่ ๑๔

## ๘) แรงงาน

เขตพื้นที่เทศบาลตำบลบ้านฝื่อ เป็นชุมชนศูนย์กลางการค้าของอำเภอ มีที่ตั้งส่วนราชการ สถานศึกษา หน่วยงานรัฐวิสาหกิจระดับอำเภอเป็นจำนวนมาก จึงเป็นเหตุให้มีประชาชนที่มาจากนอกพื้นที่เข้ามาค้าขาย ใช้แรงงาน และพักอาศัยโดยไม่ย้ายทะเบียนบ้านเป็นจำนวนมาก แต่ในทางตรงกันข้าม จำนวนประชากรตามทะเบียนบ้านที่อาศัยในเขตเทศบาลมีจำนวนน้อย ซึ่งอาจจะส่งผลให้การได้รับงบประมาณจากส่วนกลางไม่เพียงพอต่อการพัฒนา

## (๗) ศาสนา ประเพณี วัฒนธรรม

## ๑) การนับถือศาสนา

ประชาชนในเขตตำบลบ้านฝื่อส่วนใหญ่นับถือศาสนาพุทธ มีวัด จำนวน ๘ แห่ง

รายชื่อ	ที่ตั้ง	ปีที่ก่อตั้ง
วัดจันทาราม	บ้านจันทาราม (บ้านฝื่อใน) หมู่ ๑๔	๒๓๓๔
วัดป่าบ้านถ่อนใหม่	บ้านถ่อนใหม่ หมู่ ๑๒	๒๕๒๔
วัดศรีสะอาด	บ้านศรีสะอาด หมู่ ๑๐	๒๔๖๕
วัดอรัญญิกาวาส	บ้านศรีสำราญ หมู่ ๘	๒๔๗๐
วัดพลับ	บ้านพลับ หมู่ ๔	๒๔๙๙
วัดศรีโสภณ	บ้านฝื่อนอก หมู่ ๓	๒๔๕๒
วันลุมพลีวัน	บ้านถ่อน หมู่ ๒	๒๔๔๔
วันป่าสันติธรรมวัน	บ้านหัวคู้ หมู่ ๑	๒๔๕๗

## ๒) ประเพณีและงานประจำปี

(๒.๑) ประเพณีทำบุญปีใหม่ ตรงกับวันที่ ๑ มกราคม ของทุกปีจะทำบุญตักบาตรกันในหมู่บ้าน เพื่อเป็นสิริมงคลกับตัวเองและครอบครัว

(๒.๒) ประเพณีการทำบุญข้าวจี จะจัดขึ้นช่วงเดือน ๓ (กุมภาพันธ์) จะมีการทำข้าวจี ข้าวโป่งมาทำบุญที่วัด เพื่ออุทิศส่วนบุญส่วนกุศลให้กับญาติพี่น้องที่ล่วงลับไปแล้ว เป็นการแสดงความกตัญญู

(๒.๓) การทำบุญมหาชาติ (บุญพระเวส หรือพระเวสสันดรชาดก) เป็นการทำบุญเกี่ยวกับประวัติพระพุทธเจ้า พระพุทธศาสนา จะมีการเทศน์มหาชาติตลอดทั้งวันเพื่อเทศนาสั่งสอนประชาชน จัดในเดือน ๔ ตามปฏิทินจันทรคติ

(๒.๔) ประเพณีสงกรานต์ หรือบุญเดือน ๕ ซึ่งตรงกับวันที่ ๑๓ -๑๕ เมษายน ของทุกปี หรือเรียกอีกอย่างว่า ปีใหม่ไทย จะมีการทำบุญตักบาตร ปล่อยนก ปล่อยปลา มีการเล่นต่าง ๆ ตลอดทั้งมีการรดน้ำดำหัวขอพรจากผู้สูงอายุ

(๒.๕) ประเพณีบุญบั้งไฟ จะจัดขึ้นบางหมู่บ้านเท่านั้นเพื่อทำพิธีขอฝนให้ตกต้องตามฤดูกาล จะจัดขึ้นระหว่างเดือน ๖ - ๗ เท่านั้น ก่อนฤดูฝน

(๒.๖) ประเพณีเข้าพรรษาจะทำบุญตักบาตรถวายผ้าอาบน้ำฝนและเทียนพรรษา แก่พระภิกษุและสามเณรที่จำพรรษาอยู่ในวัด จัดงานในเดือน ๘

(๒.๗) ประเพณีทำบุญข้าวประดับดิน ตรงกับเดือน ๙ ของทุกปี โดยจะเตรียมอาหารไปถวายพระเพื่ออุทิศส่วนบุญให้แก่ญาติผู้ล่วงลับไปแล้ว และผีไม่มีญาติ เปรต

(๒.๘) ประเพณีทำบุญสารทไทย (บุญข้าวสาก) จัดทำบุญในเดือน ๑๐ ของทุกปี โดยนำอาหารและข้าวกระยาสารท ไปทำบุญที่วัดเพื่ออุทิศส่วนบุญให้กับญาติพี่น้องที่ล่วงลับไปแล้ว

(๒.๙) ประเพณีการทอดเทียน จะจัดขึ้นในระหว่างการเข้าพรรษา โดยการนำต้นเทียนและจุดปัจจัยไปถวายพระและมีการสวดมนต์ ท่องกลอนเป็นทำนองสรภัญญะ เพื่อถวายเป็นพุทธบูชา

(๒.๑๐) ประเพณีออกพรรษา ตรงกับเดือน ๑๑ ของทุกปี มีการทำบุญตักบาตร ปล่อยโคมไฟ จัดตะไล ดอกไม้ไฟ ประทัด

(๒.๑๑) ประเพณีทำบุญทอดกฐิน จัดขึ้นภายใน ๑ เดือนหลังจากออกพรรษา ระหว่าง แรม ๑ ค่ำเดือน ๑๑ ถึง ขึ้น ๑๕ ค่ำ เดือน ๑๒ ถือว่าเป็นประเพณีที่ทำบุญได้อานิสงส์มาก

(๒.๑๒) ประเพณีลอยกระทง ตรงกับวันเพ็ญเดือน ๑๒ เพื่อเป็นการขอขมาและบวงสรวงเจ้าแม่คงคา และเป็นการปล่อยความทุกข์ไปตามลำน้ำ

### ๓) ภูมิปัญญาท้องถิ่น ภาษาถิ่น

พื้นเพเดิมของชาวอำเภอบ้านฝื่อ จากการบอกเล่ามาตั้งแต่บรรพบุรุษว่า อาจจะอพยพมาจาก ผังลาว เข้ามาทางอำเภอศรีเชียงใหม่ และอำเภอบ้านฝื่อ จังหวัดหนองคาย ย้ายถิ่นฐานมาเรื่อย ๆ จนมาปักหลักอยู่ที่บ้านฝื่อ และมีการกระจายไปทำมาหากินอยู่ตาม สวน ไร่ นา ก็กลายเป็นหมู่บ้าน ชุมชนอีกมากมาย ภาษาที่ใช้ส่วนมากเป็นภาษาลาวพวน (ไทพวน) พวนบ้านหมี่ พวนเวียง ภาษาลาวอีสาน และภาษาไทยเลยบางส่วน

กลุ่มชาติพันธุ์ของชาวอำเภอบ้านฝื่อ แบ่งเป็น ๓ กลุ่ม ดังนี้

(๑) ชาวไทพวน สันนิษฐานว่าอพยพมาจากประเทศลาว ตั้งแต่ราวปี พ.ศ.๒๓๒๒ สมัยที่มีการต่อสู้กับ อาณาจักรล้านช้าง เวียงจันทน์ ทั้งที่อพยพและถูกเกณฑ์มา บางส่วนตั้งถิ่นฐานอยู่เขตอำเภอบ้านฝื่อ จังหวัดอุดรธานี

(๒) ชาวไทเลย อพยพมาจากจังหวัดเลย เพื่อทำมาหากินและตั้งถิ่นฐานอยู่ที่อำเภอบ้านฝื่อ

(๓) ชาวไทลาว อพยพมาจากประเทศลาวและทางตอนใต้ของจีน เป็นคนพื้นเพที่อาศัยอยู่ในเขตอำเภอบ้านฝื่อเดิม รูปแบบการตั้งถิ่นฐาน จะอยู่รวมกันเป็นกลุ่มชุมชน หมู่บ้าน และกระจายอยู่ตามที่ทำมาหากินคือ ตามสวน ไร่ นา วิถีชีวิตเดิมก็เป็นครอบครัวใหญ่ อยู่รวมกันทั้งปู่ย่า ตายาย พ่อแม่ เพื่อสะดวกในการใช้แรงงานทำมาหากินช่วยกัน แต่ในปัจจุบันเปลี่ยนเป็นครอบครัวขนาดเล็ก มีพ่อ แม่

ลูก เท่านั้น เมื่อมีการแต่งงานก็มักจะแยกบ้านออกไปตั้งครอบครัวใหม่ จากเดิมที่เป็นสังคมเกษตรกรรม เป็นครอบครัวใหญ่ ต่อมาก็เริ่มเป็นสังคมอุตสาหกรรมบางส่วน ค้าขาย รับจ้าง รัฐบาล ฯลฯ

๔) OTOP สินค้าพื้นเมืองและของที่ระลึก

ผลิตภัณฑ์สินค้าผ้าทอมือพื้นเมือง

- ผ้าทอมือ ๙ สี ชมรมไทยพวน อำเภอบ้านฝ้อ
- ผ้าทอมือ วิสาหกิจชุมชนกลุ่มผ้าทอมือชุมชนคุณธรรมวัดศรีโสมณ หมู่ ๓
- ผ้าทอมือ ๗ สี วิสาหกิจชุมชนกลุ่มสืบสานต่อผ้าทอมือบ้านฝ้อ หมู่ ๑๔

(๘) ทรัพยากรธรรมชาติ

๑) น้ำ

ในเขตเทศบาล มีแหล่งน้ำ แบ่งออกเป็น

(๑.๑) ประเภทลำห้วยตามธรรมชาติในเทศบาลตำบลบ้านฝ้อ คือ ลำห้วยเสียว ลำห้วย ชี้เป็ด ลำห้วยยาง ลำห้วยซิด ลำห้วยตบเต่า ลำห้วยค้ำกั้ง ลำห้วยถ่อน ลำห้วยบุงคล้า ลำห้วยเสือเต้น ลำห้วยกอพะยะ และลำห้วยวังเดือนห้า

(๑.๒) ประเภทหนองน้ำ คือ หนองน้ำหน้าคู, หนองสวนครัว และอ่างเก็บน้ำวังเดือนห้า

(๑.๓) ประเภทสระน้ำ คือ หนองน้ำใส, หนองน้ำขุ่น, หนองดินจี่, หนองปลาตอง, สระ ศรีสำราญ(อ่างเก็บน้ำหลังโรงเรียนเตรียมอุดมฯ), สระหนองแสง, สระน้ำบ้านฝ้อ, สระบริบาล(สวนลุม พลิวัน), ป่าช้าบ้านถ่อน, ป่าช้าบ้านหัวคู และสระหลังวิทยาลัยการอาชีพ

(๑.๔) ประเภทบ่อน้ำตื้น คือ บ่อน้ำขอยน้ำแชบ และบ่อน้ำบ้านพลับขอย ๓

(๑.๕) ประเภทฝาย คือ ฝายลำห้วยเสียว (บ้านหัวคู ๓ แห่ง), ฝายลำห้วยเสียว (บ้านฝ้อ ๑ แห่ง) และ ฝายลำห้วยซิด (บ้านฝ้อ ๒ แห่ง)

(๑.๖) ประเภทบ่อน้ำบาดาล คือ บ้านพลับ, บ้านถ่อน (วังเดือนห้า), บ้านถ่อนใหม่, บ้าน ศรีสำราญ, ศูนย์พัฒนาเด็กเล็กบ้านถ่อน และบ้านหัวคู

๒) ป่าไม้

ปัจจุบันพื้นที่ป่าไม้ได้เริ่มเสื่อมสภาพลง เนื่องจากถูกตัด ทำลาย ที่มีการอนุรักษ์ไว้ส่วนใหญ่ เป็นที่สาธารณะของหมู่บ้าน และบริเวณวัด, โรงเรียนบางแห่ง ป่าไม้ที่พบจะอยู่ตามบริเวณป่าธรรมชาติ, ป่าตามไร่นาของราษฎร, ป่าช้า

๓) ทรัพยากรธรรมชาติที่สำคัญขององค์กรปกครองส่วนท้องถิ่น

ในพื้นที่ตำบลตำบลบ้านฝ้อ ส่วนมากเป็นพื้นที่สำหรับที่อยู่อาศัย ร้านค้า สถานประกอบการ เพาะปลูก ทรัพยากรธรรมชาติในพื้นที่ก็ ได้แก่ ดิน น้ำ ต้นไม้ โดยเฉพาะแหล่งน้ำเพราะมีอ่างเก็บน้ำ กับลำห้วยไหลผ่านพื้นที่ ประชาชนบางส่วนในพื้นที่สามารถทำนาได้ปีละ ๒ ครั้ง

## ส่วนที่ ๒ ยุทธศาสตร์การพัฒนากองกรปกครองส่วนท้องถิ่น

### (๑) ความสัมพันธ์ระหว่างแผนพัฒนาระดับมหภาค

#### ๑) แผนยุทธศาสตร์ชาติ ๒๐ ปี (พ.ศ. ๒๕๖๑ - ๒๕๘๐)

โดยที่รัฐธรรมนูญแห่งราชอาณาจักรไทย พ.ศ.๒๕๖๐ มาตรา ๖๕ กำหนดให้รัฐพึงจัดให้มียุทธศาสตร์ชาติ เป็นเป้าหมายการพัฒนาประเทศอย่างยั่งยืน ตามหลักธรรมาภิบาลเพื่อใช้เป็นกรอบในการจัดทำแผนต่างๆ ให้สอดคล้อง และบูรณาการกันเพื่อให้เกิดเป็นพลังผลักดันร่วมกันไปสู่เป้าหมายดังกล่าว โดยให้เป็นไปตามที่กำหนดในกฎหมายว่าด้วย การจัดทำยุทธศาสตร์ชาติ ซึ่งได้มีการประกาศใช้พระราชบัญญัติการจัดทำยุทธศาสตร์ชาติ พ.ศ.๒๕๖๐ มีผลบังคับเมื่อ วันที่ ๑ สิงหาคม ๒๕๖๐ โดยกำหนดให้มีการแต่งตั้งคณะกรรมการยุทธศาสตร์ชาติ เพื่อรับผิดชอบในการจัดทำร่างยุทธศาสตร์ชาติ กำหนดวิธีการ การมีส่วนร่วมของประชาชนในการจัดทำร่างยุทธศาสตร์ชาติ ในการติดตาม การตรวจสอบ และการประเมินผล รวมทั้งกำหนดมาตรการส่งเสริมและสนับสนุนให้ประชาชนทุกภาคส่วนดำเนินการให้สอดคล้องกับยุทธศาสตร์ชาติ

เพื่อให้เป็นไปตามพระราชบัญญัติการจัดทำยุทธศาสตร์ชาติ พ.ศ.๒๕๖๐ คณะกรรมการยุทธศาสตร์ชาติได้แต่งตั้งคณะกรรมการจัดทำยุทธศาสตร์ชาติด้านต่างๆ รวม ๖ คณะอันประกอบด้วย คณะกรรมการจัดทำยุทธศาสตร์ชาติด้านความมั่นคง คณะกรรมการจัดทำยุทธศาสตร์ชาติด้านการสร้างความสามารถในการแข่งขัน คณะกรรมการจัดทำยุทธศาสตร์ชาติด้านการพัฒนาและเสริมสร้างศักยภาพทรัพยากรมนุษย์ คณะกรรมการจัดทำยุทธศาสตร์ชาติด้านการสร้างโอกาสและความเสมอภาคทางสังคม คณะกรรมการจัดทำยุทธศาสตร์ชาติด้านการสร้างการเติบโตบนคุณภาพชีวิตที่เป็นมิตรต่อสิ่งแวดล้อม และคณะกรรมการจัดทำยุทธศาสตร์ชาติด้านการปรับสมดุลและพัฒนาระบบการบริหารจัดการภาครัฐ เพื่อรับผิดชอบในการดำเนินการจัดทำร่างยุทธศาสตร์ชาติให้เป็นไปตามหลักเกณฑ์ วิธีการ และเงื่อนไขที่กำหนด ตลอดจนได้จัดให้มีการรับฟังความคิดเห็นของประชาชนและหน่วยงานของรัฐที่เกี่ยวข้องอย่างกว้างขวางเพื่อประกอบการพิจารณาจัดทำร่างยุทธศาสตร์ชาติตามที่กฎหมายกำหนดแล้ว

ยุทธศาสตร์ชาติ ๒๐ ปี (พ.ศ. ๒๕๖๑ - ๒๕๘๐) เป็นยุทธศาสตร์ชาติฉบับแรกของประเทศไทยตามรัฐธรรมนูญแห่งราชอาณาจักรไทย พ.ศ. ๒๕๖๐ ซึ่งจะต้องนำไปสู่การปฏิบัติเพื่อให้ประเทศไทยบรรลุวิสัยทัศน์ "ประเทศไทยมีความมั่นคง มั่งคั่ง ยั่งยืน เป็นประเทศพัฒนาแล้ว ด้วยการพัฒนาตามหลักปรัชญาของเศรษฐกิจพอเพียง" ภายในช่วงเวลาดังกล่าว เพื่อความสุขของคนไทยทุกคน

สถานการณ์ แนวโน้ม วิสัยทัศน์ และเป้าหมายในการพัฒนาประเทศ

#### ๑. บทนำ

การพัฒนาประเทศไทยนับตั้งแต่แผนพัฒนาเศรษฐกิจและสังคมแห่งชาติ ฉบับที่ ๑ เป็นต้นมาได้ ส่งผลให้ประเทศมีการพัฒนาในทุกมิติ ทั้งในด้านเศรษฐกิจที่ประเทศไทยได้รับการยกระดับเป็นประเทศในกลุ่มบนของกลุ่มประเทศระดับรายได้ปานกลาง ในด้านสังคมที่มีการพัฒนาคุณภาพชีวิตของประชาชนส่งผลให้ประเทศไทยหลุดพ้น จากการเป็นประเทศยากจน และในด้านสิ่งแวดล้อมที่ประเทศไทยมีข้อได้เปรียบในความหลากหลายเชิงนิเวศ อย่างไรก็ตามประเทศไทยยังมีความท้าทายต่อการพัฒนาที่สำคัญ อาทิ อัตราการขยายตัวของเศรษฐกิจที่ถือว่าอยู่ในระดับต่ำกว่าศักยภาพ เมื่อเทียบกับในช่วงเวลาที่ผ่านมา โดยอาจจะมีสาเหตุหลัก จากสถานการณ์แพร่ระบาดของโรคติดเชื้อไวรัสโคโรนา ๒๐๑๙ หรือ โควิด-๑๙ ที่จะส่งผลการลงทุนภายในประเทศชะลอตัวลง และสถานการณ์เศรษฐกิจโลกที่ยังไม่ฟื้นตัวได้เต็มที่ โครงสร้างเศรษฐกิจไทย ที่ยังไม่สามารถขับเคลื่อนด้วยนวัตกรรมได้อย่างเต็มประสิทธิภาพภาคบริการและภาคเกษตรมีผลิตภาพการผลิตในระดับต่ำ ขาดการนำเทคโนโลยีเข้ามาเพิ่มประสิทธิภาพใน

การผลิต กับแรงงานไทยยังมีปัญหาเรื่องคุณภาพและสมรรถนะที่ไม่สอดคล้องกับความต้องการในการขับเคลื่อนการพัฒนาของประเทศ

นอกจากนั้น ศักยภาพและคุณภาพของประชากรไทยทุกช่วงวัยยังคงเป็นปัจจัยท้าทายสำคัญต่อการพัฒนาประเทศ แม้ว่าการเข้าถึงระบบบริการสาธารณสุข การศึกษา บริการสาธารณสุข โครงสร้างพื้นฐานต่างๆ และการคุ้มครองทางสังคมอื่น ๆ ของคนไทยมีความครอบคลุมเพิ่มมากขึ้น แต่ยังคงมีปัญหาเรื่องคุณภาพการให้บริการที่มีมาตรฐานแตกต่างกันระหว่างพื้นที่ ซึ่งเป็นหนึ่งในสาเหตุหลักที่ทำให้ประเทศไทยยังคงมีปัญหาค่าความเหลื่อมล้ำในหลายมิติ ขณะที่ปัญหาด้านความยากจนยังคงเป็นประเด็นท้าทายในการยกระดับการพัฒนาประเทศให้ประชาชนมีรายได้สูงขึ้นและแก้ปัญหาความเหลื่อมล้ำอย่างยั่งยืน ขณะเดียวกันการวางกลยุทธ์ระยะยาวในการฟื้นฟู การใช้ และการรักษาทรัพยากร อย่างบูรณาการเพื่อการพัฒนาประเทศที่ผ่านมายังขาดความชัดเจน ส่งผลให้ทรัพยากรธรรมชาติและสิ่งแวดล้อมของประเทศยังมีปัญหาการใช้อย่างสิ้นเปลืองและเสื่อมโทรมลงอย่างรวดเร็ว

ทั้งนี้ ปัญหาดังกล่าวข้างต้นมีสาเหตุส่วนหนึ่งมาจากประสิทธิภาพการบริหารจัดการภาครัฐ การพัฒนาประเทศขาดความต่อเนื่องและความยืดหยุ่นในการตอบสนองต่อความต้องการและปัญหาของประชาชน ขณะที่ความมั่นคงภายในประเทศยังมีหลายประเด็นที่ต้องเสริมสร้างให้เกิดความเข้มแข็ง ลดความขัดแย้งทางความคิดและอุดมการณ์ที่มีรากฐานมาจากความเหลื่อมล้ำ ความไม่เสมอภาค การขาดความเชื่อมั่นในกระบวนการยุติธรรม และปัญหาการขาดเสถียรภาพทางการเมืองตลอดจนส่งเสริมคนในชาติให้ยึดมั่นสถาบันหลักเป็นศูนย์รวมจิตใจให้เกิดความรักและความสามัคคี

ในขณะเดียวกัน การเปลี่ยนแปลงโครงสร้างประชากรที่มีสัดส่วนประชากรวัยแรงงานและวัยเด็กที่ลดลงในทางตรงกันข้ามประชากรผู้สูงอายุที่เพิ่มขึ้นอย่างต่อเนื่อง และการแก้ไขปัญหาสถานการณ์แพร่ระบาดของโรคติดเชื้อไวรัสโคโรนา ๒๐๑๙ หรือ โควิด-๑๙ จะเป็นปัจจัยเสี่ยงสำคัญที่จะทำให้การพัฒนาประเทศในมิติต่างๆ มีความท้าทายมากขึ้น ทั้งในส่วนของเสถียรภาพทางการเงินการคลังของประเทศในการจัดสวัสดิการเพื่อดูแลผู้สูงอายุที่เพิ่มสูงขึ้น การลงทุนและการออม การเจริญเติบโตทางเศรษฐกิจของประเทศ ความมั่นคงทางสังคม การบริหารจัดการทรัพยากรธรรมชาติอย่างยั่งยืน ซึ่งจะเป็นประเด็นท้าทายต่อการขับเคลื่อนประเทศไปสู่การเป็นประเทศพัฒนาแล้ว

## ๒. ปัจจัยและแนวโน้มที่คาดว่าจะส่งผลต่อการพัฒนาประเทศ

แม้ว่าประเทศไทยจะมีตำแหน่งที่ตั้งที่สามารถเป็นศูนย์กลางในการเชื่อมโยงในภูมิภาคและเป็นประตูสู่เอเชีย แต่การที่มีอาณาเขตติดกับประเทศเพื่อนบ้านหลายประเทศ ทำให้ปัญหาด้านเขตแดนกับประเทศเพื่อนบ้าน ยังคงเป็นความท้าทายด้านความมั่นคงในอนาคต นอกจากนี้ ประเทศไทยยังคงต้องให้ความสำคัญกับปัญหาด้านความมั่นคงอื่นๆ ที่มีความซับซ้อน ละเอียดอ่อน และมีความเชื่อมโยงกันหลายมิติ ที่อาจเป็นประเด็นท้าทายต่อการสร้างบรรยากาศความไว้วางใจระหว่างรัฐกับประชาชนและระหว่างประชาชนกับประชาชน ซึ่งรวมถึงการสร้างสามัคคีของคนในชาติที่จะนำไปสู่การแก้ปัญหาความขัดแย้งระหว่างกลุ่มประชากรไทยที่มีแนวคิดและความเชื่อที่แตกต่างกันอย่างยั่งยืน นอกจากนี้ การขยายอิทธิพลและการเพิ่มบทบาทของประเทมหาอำนาจ ที่อาจก่อให้เกิดการเปลี่ยนแปลง ไปสู่ระบบหลายขั้วอำนาจ หรือเกิดการย้ายขั้วอำนาจทางเศรษฐกิจ ซึ่งอาจส่งผลกระทบต่อเสถียรภาพทางเศรษฐกิจของประเทศในอนาคต ขณะที่องค์กรที่มีใช้รัฐ อาทิ องค์กรระหว่างประเทศ และบริษัทข้ามชาติ จะมีบทบาทมากขึ้นในการกำหนดกฎ ระเบียบ ทิศทางความสัมพันธ์และมาตรฐานสากลต่างๆ ทั้งในด้านความมั่นคง และเศรษฐกิจ รวมทั้งการรวมกลุ่มเศรษฐกิจและการเปิดเสรีในภูมิภาคที่นำไปสู่ความเชื่อมโยงในทุกๆ ระบบ อาจก่อให้เกิดความเสี่ยงด้านอาชญากรรมข้ามชาติและเศรษฐกิจนอกระบบ รวมทั้งปัญหา ยาเสพติด การค้ามนุษย์ และการลักลอบเข้าเมือง

ในทางกลับกัน ความเปลี่ยนแปลงจากโลกาภิวัตน์และความก้าวหน้าทางวิทยาศาสตร์และเทคโนโลยีที่ได้รับการพัฒนาอย่างก้าวกระโดดจะก่อให้เกิดนวัตกรรมอย่างพลิกผัน อาทิ เทคโนโลยีปัญญาประดิษฐ์ อินเทอร์เน็ตในทุกสิ่ง การวิเคราะห์ข้อมูลขนาดใหญ่ หุ่นยนต์และโดรน เทคโนโลยีพันธุกรรมสมัยใหม่ และเทคโนโลยีทางการเงิน ซึ่งตัวอย่างแนวโน้มการพัฒนาเทคโนโลยีอย่างก้าวกระโดดเหล่านี้ คาดว่าจะเป็นปัจจัยสนับสนุนหลักที่ช่วยให้เศรษฐกิจโลกมีแนวโน้มที่จะกลับมาขยายตัวได้เข้มแข็งขึ้น แนวโน้มสำคัญที่จำเป็นต้องมีการติดตามอย่างใกล้ชิด อาทิ การรวมกลุ่มทางการค้าและการลงทุนที่จะมีความหลากหลายเพิ่มมากขึ้น การแข่งขันที่คาดว่าจะรุนแรงขึ้นในการเพิ่มผลิตภาพและสร้างความหลากหลายของสินค้าและบริการที่ตอบโจทย์รูปแบบชีวิตใหม่ๆ

นอกจากนั้น ประเทศไทยคาดว่าจะเข้าสู่การเป็นสังคมสูงวัยระดับสุดยอดในปี ๒๕๗๔ จะเกิดโอกาสใหม่ๆ ในการตอบสนองความต้องการของกลุ่มผู้บริโภคนสูงวัยที่จะมีสัดส่วนเพิ่มขึ้นอย่างต่อเนื่อง รวมทั้งการคาดการณ์ว่าครอบครัวไทยจะมีขนาดเล็กลงและมีรูปแบบที่หลากหลายมากขึ้น ประชากรในประเทศไทยจะมีช่วงอายุที่แตกต่างกันและจะมีกลุ่มคนช่วงอายุใหม่ๆ เพิ่มขึ้น ซึ่งจะส่งผลกระทบต่อทัศนคติและพฤติกรรมที่แตกต่างกัน ดังนั้น การเตรียมความพร้อมของประชากรให้มีคุณภาพและการนำเทคโนโลยีที่เหมาะสมมาใช้ในการผลิตและการบริการของประเทศจะเป็นความท้าทายสำคัญในระยะต่อไป

ในขณะเดียวกัน โครงสร้างประชากรที่เข้าสู่สังคมสูงวัย อาจทำให้เกิดความต้องการแรงงานต่างชาติเพิ่มมากขึ้นเพื่อทดแทนจำนวนแรงงานไทยที่ลดลง ซึ่งปัจจัยด้านการเปิดเสรีในภูมิภาคและความก้าวหน้าของการพัฒนาระบบคมนาคมขนส่งในภูมิภาคจะทำให้การเคลื่อนย้ายแรงงานและการย้ายถิ่นมีความสะดวกมากขึ้น และเป็นปัจจัยสำคัญที่จะทำให้เกิดการเคลื่อนย้ายประชากรเข้าออกประเทศเพิ่มมากขึ้น โดยเฉพาะในกลุ่มประชากร ที่มีศักยภาพซึ่งมีแนวโน้มในการเคลื่อนย้ายไปเรียนหรือทำงานในทั่วทุกมุมโลกสูงขึ้น ทั้งนี้ การย้ายถิ่นส่วนใหญ่มีวัตถุประสงค์เพื่อแสวงหาโอกาสทางเศรษฐกิจที่ดีขึ้น จึงอาจเป็นไปได้ที่ประเทศไทยจะยังคงเป็นประเทศผู้รับของประชากรจากประเทศเพื่อนบ้านขณะที่ประชากรไทยโดยเฉพาะแรงงานทักษะอาจมีแรงจูงใจในการย้ายถิ่นไปยังประเทศที่มีระดับการพัฒนาที่ดีกว่า อาจทำให้การแย่งชิงแรงงานมีความรุนแรงมากขึ้น ซึ่งจะยิ่งทำให้เกิดความเสี่ยงต่อการเจริญเติบโตทางเศรษฐกิจและการเปลี่ยนแปลงของบริบทสังคมไทย

นอกจากนี้ ผลกระทบจากการเปลี่ยนแปลงสภาพภูมิอากาศที่คาดว่าจะมีความรุนแรงมากขึ้น ทั้งในเชิงความผันผวน ความถี่ และขอบเขตที่กว้างขวางมากขึ้น ซึ่งจะสร้างความเสียหายต่อชีวิตและทรัพย์สิน ระบบโครงสร้างพื้นฐานที่จำเป็น ตลอดจนระบบผลิตทางการเกษตรที่สัมพันธ์ต่อเนื่องกับความมั่นคงด้านอาหารและน้ำ ขณะที่ระบบนิเวศต่างๆ มีแนวโน้มเสื่อมโทรมลง และมีความเป็นไปได้ค่อนข้างสูงในการสูญเสียความสามารถในการรองรับความต้องการของมนุษย์ได้อย่างมีประสิทธิภาพ อย่างไรก็ตาม ภัยคุกคามของผลกระทบอันเกิดจากการเปลี่ยนแปลงภูมิอากาศโลกและความเสื่อมโทรมของระบบนิเวศต่างๆ ที่แต่ละประเทศจะต้องเผชิญจะมีความแตกต่างกัน ทำให้การเป็นสังคมสีเขียวการรักษาและบริหารจัดการทรัพยากรธรรมชาติและสิ่งแวดล้อมอย่างบูรณาการจะได้รับความสำคัญและความสนใจจากนานาประเทศรวมทั้งประเทศไทยเพิ่มมากขึ้น พลังงานทดแทน และพลังงานทางเลือก รวมถึงการสร้างสมดุลความมั่นคงด้านพลังงานและอาหารมีแนวโน้มที่จะมีความสำคัญเพิ่มมากขึ้น กฎระเบียบและข้อตกลงด้านสิ่งแวดล้อมจะมีความเข้มข้นและเข้มงวดขึ้น โดยกรอบการพัฒนาตามข้อตกลงระหว่างประเทศต่างๆ ที่สำคัญ เช่น เป้าหมายการพัฒนาที่ยั่งยืน และบันทึกความตกลงปารีสจะได้รับการนำไปปฏิบัติอย่างจริงจังมากยิ่งขึ้น

แนวโน้มเหล่านี้จะก่อให้เกิดความท้าทายต่อการพัฒนาประเทศในหลายมิติ ทั้งในส่วนของ การจ้างงานและอาชีพ สาขาการผลิตและบริการใหม่ๆ ความมั่นคงของประเทศอันเกิดจากภัยคุกคามและความเสี่ยง ด้านอื่นๆ ที่ซับซ้อนขึ้น อาชญากรรมไซเบอร์ รูปแบบการก่อสงครามที่ใช้เทคโนโลยี เป็นเครื่องมือ การเคลื่อนย้ายอย่างเสรีและรวดเร็วของผู้คน เงินทุน ข้อมูลข่าวสาร องค์กรความรู้ เทคโนโลยี และสินค้าและบริการ การปรับตัวต่อการเปลี่ยนแปลงสภาพอากาศที่รวดเร็ว และคาดการณ์ได้ยาก การเกิดขึ้นของโรคระบาด และโรคอุบัติใหม่ เช่น การแพร่ระบาดของโรคติดเชื้อไวรัสโคโรนา ๒๐๑๙ (COVID-19) ที่จะส่งผลในการเฝ้าระวังด้านการสาธารณสุขในประเทศมีความสำคัญมากขึ้น อาจนำไปสู่ปัญหาความเหลื่อมล้ำที่ทวีความรุนแรงมากขึ้นได้ หากไม่มีมาตรการที่มีประสิทธิภาพในการป้องกันและรองรับผลกระทบต่างๆ ที่คาดว่าจะเกิดขึ้น ซึ่งรวมถึงการเตรียมความพร้อมเพื่อรองรับการเปลี่ยนแปลงทางเทคโนโลยีและนวัตกรรมแบบพลิกผันที่จะเกิดขึ้นอย่างรวดเร็วโดยเฉพาะอย่างยิ่งหากการเข้าถึงเทคโนโลยี โครงสร้างพื้นฐาน และองค์ความรู้ สมัยใหม่มีระดับความแตกต่างกันระหว่างกลุ่มประชากรต่างๆ โดยการเปลี่ยนแปลงทางเทคโนโลยีและนวัตกรรมดังกล่าวจะส่งผลต่อทั้งการจ้างงานและอาชีพที่จะมีรูปแบบและลักษณะงานที่เปลี่ยนไป มีความต้องการแรงงานที่มีสมรรถนะสูงเพิ่มมากขึ้น หลายอาชีพอาจหายไปจากตลาดงานในปัจจุบันและบางอาชีพจะถูกทดแทนด้วยระบบอัตโนมัติโดยเฉพาะอาชีพที่ต้องการทักษะระดับต่ำ ก่อให้เกิดความเครียดต่อความมั่นคงและคุณภาพชีวิตของประชาชนที่ปรับตัวไม่ทันหรือขาดความรู้และทักษะที่ทันกับยุคสมัยที่เปลี่ยนแปลงไปกระแสโลกาภิวัตน์ที่จะทำให้เกิด การพัฒนาขยายความเป็นเมือง วิถีชีวิตที่เปลี่ยนไปอย่างรวดเร็ว รวมทั้งการเปลี่ยนแปลงทางสภาพภูมิอากาศที่อาจจะมีผลกระทบรุนแรงมากขึ้น ซึ่งปัจจัยทั้งหมดดังกล่าวจะส่งผลให้ปัญหาความยากจนและความเหลื่อมล้ำของประเทศมีความซับซ้อนมากยิ่งขึ้น

จากปัจจัยและแนวโน้มที่คาดว่าจะส่งผลต่อการขับเคลื่อนการพัฒนาประเทศในมิติต่างๆ ข้างต้น เห็นได้ว่าบริบทและสภาพแวดล้อมทั้งภายในและภายนอกประเทศแนวโน้มที่จะเปลี่ยนแปลงอย่างรวดเร็ว มีพลวัตสูงและมีความซับซ้อนหลากหลายมิติ ซึ่งจะส่งผลต่ออนาคตการพัฒนาประเทศอย่างมาก ดังนั้น การพัฒนาประเทศจึงจำเป็นต้องมียุทธศาสตร์การพัฒนาที่ครอบคลุมทุกมิติและทุกด้าน การพัฒนาที่เกี่ยวข้อง มีความร่วมมือในลักษณะประชารัฐจากภาคส่วนต่างๆ ในรูปแบบของหุ้นส่วนการพัฒนาที่เป็นการทำงานอย่าง บูรณาการ เนื่องจากทุกมิติการพัฒนาที่มีความเกี่ยวข้องซึ่งกันและกัน โดยประเทศไทยจำเป็นต้องมีทรัพยากรมนุษย์ที่มีคุณภาพ มีความรู้ สมรรถนะ และทักษะที่สอดคล้องกับการเปลี่ยนแปลงต่างๆ สามารถรู้เท่าทันและปรับตัวให้สามารถดำเนินชีวิตได้อย่างมีความสุข มีอาชีพที่มั่นคง สร้างรายได้ ท่ามกลางความเปลี่ยนแปลงกฎเกณฑ์และกติกาใหม่ๆ และมาตรฐานที่สูงขึ้น โดยเฉพาะในโลกที่มีการเปลี่ยนแปลงอย่างรวดเร็วซึ่งจำเป็นต้องมีการพัฒนาระบบและปัจจัยส่งเสริมต่าง ๆ ที่เกี่ยวข้องไปพร้อมกัน ทั้งในส่วนของระบบการเรียนการสอน และการพัฒนาทักษะฝีมือที่สอดคล้องกันกับการพัฒนาของคนในแต่ละช่วงวัย ระบบบริการสาธารณะ โครงสร้างพื้นฐาน รวมทั้งการให้ความสำคัญกับการส่งเสริมเทคโนโลยีและนวัตกรรม เพื่อให้ประเทศไทยสามารถยกระดับเป็นเจ้าของเทคโนโลยีและนวัตกรรมก้าวทันโลก จากการต่อยอดการพัฒนาบนพื้นฐานนโยบายไทยแลนด์ ๔.๐ ส่งผลให้เกิดการสร้างห่วงโซ่ มูลค่าทางเศรษฐกิจในทั้งภาคอุตสาหกรรม ภาคเกษตรและภาคบริการ กระจายผลประโยชน์จากการพัฒนา ลดปัญหาความเหลื่อมล้ำ และนำไปสู่การเสริมสร้างคุณภาพชีวิตของประชาชนทุกภาคส่วน

นอกจากนี้ ประเทศไทยต้องให้ความสำคัญกับการสร้างสมดุลความมั่นคงด้านพลังงานและอาหาร การรักษาไว้ซึ่งความหลากหลายเชิงนิเวศ การส่งเสริมการดำเนินชีวิตและธุรกิจ และการพัฒนาและขยาย ความเป็นเมืองที่เติบโตอย่างต่อเนื่องที่เป็นมิตรต่อสิ่งแวดล้อม พร้อมกับการมีข้อกำหนดของรูปแบบและกฎเกณฑ์ที่เกี่ยวข้องกับลักษณะการใช้พื้นที่ที่ชัดเจน ขณะที่การพัฒนาโครงสร้างพื้นฐานและ

ระบบโลจิสติกส์ กฎหมาย ระบบ ภาษีต้องมีกลยุทธ์การพัฒนาที่สามารถอำนวยความสะดวกและส่งเสริมให้ประเทศมีศักยภาพการแข่งขันที่สูงขึ้น และสามารถใช้จุดแข็งในเรื่องตำแหน่งที่ตั้งทางภูมิศาสตร์ของประเทศให้เกิดประโยชน์ต่อการพัฒนาประเทศมากขึ้น รวมทั้งให้ความสำคัญของการรวมกลุ่มความร่วมมือกับนานาประเทศในระดับภูมิภาคและระดับโลก เพื่อกระชับและสร้างสัมพันธ์ไมตรี เสริมสร้างความสัมพันธ์ทางการทูต ซึ่งจะก่อให้เกิดการสร้างพลังทางเศรษฐกิจและรักษาความมั่นคงของประเทศ โดยจำเป็นต้องสร้างความพร้อมในการที่จะยกระดับมาตรฐานและมีการปฏิบัติให้เป็นไปตามระเบียบกติกาสากลในด้านต่างๆ ขณะเดียวกันประเทศไทยจำเป็นต้องเร่งให้มีการปฏิรูประบบราชการและการเมือง เพื่อให้เกิดการบริหารราชการที่ดีและมีเสถียรภาพทางการเมือง มีการส่งเสริมคนในชาติให้ยึดมั่นสถาบันหลักเป็นศูนย์รวมจิตใจเพื่อให้เกิดความรักความสามัคคี และลดความขัดแย้งภายในประเทศ โดยที่นโยบายการพัฒนาต่างๆ จำเป็นต้องคำนึงถึงความสอดคล้องกับโครงสร้างและลักษณะพฤติกรรมของประชากรที่อาจจะมีความแตกต่างจากปัจจุบันมากขึ้น

ดังนั้น ภายใต้เงื่อนไขโครงสร้างประชากร เศรษฐกิจ สภาพสังคม สภาพภูมิอากาศ สิ่งแวดล้อม และปัจจัยการพัฒนาต่างๆ ที่เกี่ยวข้อง ส่งผลให้ประเทศไทยจำเป็นต้องมีการวางแผนการพัฒนาที่รอบคอบและครอบคลุม อย่างไรก็ตาม หลายประเด็นพัฒนาเป็นเรื่องที่ต้องใช้ระยะเวลาในการดำเนินงาน เพื่อให้เกิดการปรับตัวซึ่งจะต้องหยั่งรากลึกกลงไปถึงการเปลี่ยนแปลงในเชิงโครงสร้างการขับเคลื่อนการพัฒนาให้ประเทศเจริญก้าวหน้าไปในอนาคต จึงจำเป็นต้องกำหนดวิสัยทัศน์ในระยะยาวที่ต้องบรรลุ พร้อมทั้งแนวยุทธศาสตร์หลักในด้านต่างๆ เพื่อเป็นกรอบในการขับเคลื่อนการพัฒนาอย่างบูรณาการบนพื้นฐานประชาธิปไตย เพื่อยกระดับจุดแข็ง และจุดเด่นของประเทศ และปรับปรุงแก้ไขจุดอ่อนและจุดด้อยต่าง ๆ อย่างเป็นระบบ โดยยุทธศาสตร์ชาติจะเป็นเป้าหมายใหญ่ในการขับเคลื่อนประเทศ และถ่ายทอดไปสู่แผนในระดับอื่น ๆ เพื่อนำไปสู่การปฏิบัติทั้งในระดับยุทธศาสตร์ ภารกิจและพื้นที่ ซึ่งรวมถึงพื้นที่พิเศษต่างๆ อาทิ เขตเศรษฐกิจพิเศษชายแดน เขตพัฒนาพิเศษภาคตะวันออก เพื่อให้การพัฒนาประเทศสามารถดำเนินการได้อย่างมั่นคง มั่งคั่ง และ ยั่งยืน

### ๓. วิสัยทัศน์ประเทศไทย

"ประเทศไทยมีความมั่นคง มั่งคั่ง ยั่งยืน เป็นประเทศพัฒนาแล้ว ด้วยการพัฒนาตามหลักปรัชญาเศรษฐกิจพอเพียง" หรือเป็นคติพจน์ประจำชาติว่า "มั่นคง มั่งคั่ง ยั่งยืน" เพื่อสนองต่อผลประโยชน์แห่งชาติอันได้แก่ การมีเอกราชอธิปไตย การดำรงอยู่อย่างมั่นคง และยั่งยืนของสถาบันหลักของชาติและประชาชนจากภัยคุกคามทุกรูปแบบ การอยู่ร่วมกันในชาติอย่างสันติสุขเป็นปึกแผ่น มีความมั่นคงทางสังคมท่ามกลางพหุสังคมและการมีเกียรติและศักดิ์ศรีของความเป็นมนุษย์ความเจริญเติบโตของชาติ ความเป็นธรรมและความอยู่ดีมีสุขของประชาชน ความยั่งยืนของฐานทรัพยากรธรรมชาติสิ่งแวดล้อม ความมั่นคงทางพลังงานและอาหาร ความสามารถในการรักษาผลประโยชน์ของชาติภายใต้การเปลี่ยนแปลงของสภาวะแวดล้อมระหว่างประเทศ และการอยู่ร่วมกันอย่างสันติประสานสอดคล้องกันด้านความมั่นคงในประชาคมอาเซียนและประชาคมโลกอย่างมีเกียรติและศักดิ์ศรี

**ความมั่นคง** หมายถึง การมีความมั่นคงปลอดภัยจากภัยและการเปลี่ยนแปลงทั้งภายในประเทศและภายนอกประเทศในทุกระดับ ทั้งระดับประเทศ สังคม ชุมชน ครัวเรือน และปัจเจกบุคคล และมีความมั่นคงในทุกมิติ ทั้งมิติทางการทหาร เศรษฐกิจ สังคม สิ่งแวดล้อม และการเมือง เช่น ประเทศมีความมั่นคงในเอกราชและอธิปไตย มีการปกครองระบอบประชาธิปไตยอันมีพระมหากษัตริย์ทรงเป็นประมุข สถาบันชาติ ศาสนา พระมหากษัตริย์ มีความเข้มแข็งเป็นศูนย์กลางและเป็นที่ยึดเหนี่ยวจิตใจของประชาชน มีระบบการเมืองที่มั่นคงเป็นกลไก ที่นำไปสู่การบริหารประเทศที่ต่อเนื่องและโปร่งใสตามหลักธรรมาภิบาล สังคมมีความปรองดองและความสามัคคี สามารถผนึกกำลังเพื่อพัฒนาประเทศ ชุมชนมี

ความเข้มแข็ง ครอบครัวมีความอบอุ่น ประชาชนมีความมั่นคงในชีวิต มีงานและรายได้ที่มั่นคงพอเพียงกับการดำรงชีวิต มีการออมสำหรับวัยเกษียณ ความมั่นคงของอาหาร พลังงาน และน้ำ มีที่อยู่อาศัยและความปลอดภัยในชีวิตทรัพย์สิน

**ความมั่งคั่ง** หมายถึง ประเทศไทยมีการขยายตัวของเศรษฐกิจอย่างต่อเนื่องและมีความยั่งยืน จนเข้าสู่กลุ่มประเทศรายได้สูง ความเหลื่อมล้ำของการพัฒนาลดลง ประชากรมีความอยู่ดีมีสุขได้รับผลประโยชน์จากการพัฒนาอย่างเท่าเทียมกันมากขึ้น และมีการพัฒนาอย่างทั่วถึงทุกภาคส่วนมีคุณภาพชีวิตตามมาตรฐานขององค์การสหประชาชาติไม่มีประชาชนที่อยู่ในภาวะความยากจนเศรษฐกิจในประเทศมีความเข้มแข็ง ขณะเดียวกันต้องมีความสามารถในการแข่งขันกับประเทศต่างๆ ทั้งในตลาดโลกและตลาดภายในประเทศเพื่อให้สามารถสร้างรายได้ทั้งจากภายในและภายนอกประเทศตลอดจนมีการสร้างฐานเศรษฐกิจและสังคมแห่งอนาคตเพื่อให้สอดคล้องกับบริบทการพัฒนาที่เปลี่ยนแปลงไป และประเทศไทยมีบทบาทที่สำคัญในเวทีโลก และมีความสัมพันธ์ทางเศรษฐกิจและการค้าอย่างแน่นแฟ้นกับประเทศในภูมิภาคเอเชีย เป็นจุดสำคัญของการเชื่อมโยงในภูมิภาค ทั้งการคมนาคมขนส่ง การผลิต การค้า การลงทุน และการทำธุรกิจ เพื่อให้เป็นพลังในการพัฒนา นอกจากนี้ยังมีความสมบูรณ์ในทุนที่สามารถสร้างการพัฒนาต่อเนื่องไปได้ ได้แก่ ทุนมนุษย์ ทุนทางปัญญา ทุนทางการเงิน ทุนที่เป็นเครื่องมือเครื่องจักร ทุนทางสังคม และทุนทรัพยากรธรรมชาติและสิ่งแวดล้อม

**ความยั่งยืน** หมายถึง การพัฒนาที่สามารถสร้างความเจริญ รายได้ และคุณภาพชีวิตของประชาชนให้เพิ่มขึ้นอย่างต่อเนื่อง ซึ่งเป็นการเจริญเติบโตของเศรษฐกิจที่อยู่บนหลักการใช้ การรักษาและการฟื้นฟูฐานทรัพยากรธรรมชาติอย่างยั่งยืน ไม่ใช้ทรัพยากรธรรมชาติจนเกินพอดี ไม่สร้างมลภาวะต่อสิ่งแวดล้อมจนเกินความสามารถในการรองรับและเยียวยาของระบบนิเวศ การผลิตและการบริโภคเป็นมิตรกับสิ่งแวดล้อม และสอดคล้องกับเป้าหมายการพัฒนาที่ยั่งยืน ทรัพยากรธรรมชาติมีความอุดมสมบูรณ์มากขึ้นและสิ่งแวดล้อมมีคุณภาพดีขึ้น คนมีความรับผิดชอบต่อสังคมมีความเอื้ออาทร เสียสละเพื่อผลประโยชน์ส่วนรวม รัฐบาลมีนโยบายที่มุ่งประโยชน์ส่วนรวมอย่างยั่งยืนและให้ความสำคัญกับการมีส่วนร่วมของประชาชน และทุกภาคส่วนในสังคมยึดถือและปฏิบัติตามหลักปรัชญาของเศรษฐกิจพอเพียงเพื่อการพัฒนาอย่างสมดุล มีเสถียรภาพ และยั่งยืน

โดยมีเป้าหมายการพัฒนาประเทศ คือ **"ประเทศชาติมั่นคง ประชาชนมีความสุข เศรษฐกิจ พัฒนาอย่างต่อเนื่อง สังคมเป็นธรรม ฐานทรัพยากรธรรมชาติยั่งยืน"** โดยยกระดับศักยภาพของประเทศในหลากหลายมิติพัฒนาคนในทุกมิติและในทุกช่วงวัยให้เป็นคนดีเก่ง และมีคุณภาพ สร้างโอกาสและความเสมอภาคทางสังคม สร้างการเติบโตบนคุณภาพชีวิตที่เป็นมิตรกับสิ่งแวดล้อม และมีภาครัฐของประชาชนเพื่อประชาชนและประโยชน์ส่วนรวม โดยการประเมินผลการพัฒนามาตามยุทธศาสตร์ชาติ ประกอบด้วย

- ๑) ความอยู่ดีมีสุขของคนไทยและสังคมไทย
- ๒) ขีดความสามารถในการแข่งขัน การพัฒนาเศรษฐกิจ และการกระจายรายได้
- ๓) การพัฒนาทรัพยากรมนุษย์ของประเทศ
- ๔) ความเท่าเทียมและความเสมอภาคของสังคม
- ๕) ความหลากหลายทางชีวภาพ คุณภาพสิ่งแวดล้อม และความยั่งยืนของทรัพยากรธรรมชาติ
- ๖) ประสิทธิภาพการบริหารจัดการและการเข้าถึงการให้บริการของภาครัฐ

#### ๔. ประเด็นยุทธศาสตร์ชาติ

การพัฒนาประเทศในช่วงระยะเวลาของยุทธศาสตร์ชาติจะมุ่งเน้นการสร้างสมดุลระหว่างการพัฒนาความมั่นคง เศรษฐกิจ สังคม และสิ่งแวดล้อม โดยการมีส่วนร่วมของทุกภาคส่วนในรูปแบบ “ประชารัฐ” โดยประกอบด้วย ๖ ยุทธศาสตร์ ได้แก่ ยุทธศาสตร์ชาติด้านความมั่นคง ยุทธศาสตร์ชาติด้านการสร้างความสามารถในการแข่งขัน ยุทธศาสตร์ชาติด้านการพัฒนาและเสริมสร้างศักยภาพทรัพยากรมนุษย์ ยุทธศาสตร์ชาติด้านการสร้างโอกาสและความเสมอภาคทางสังคม ยุทธศาสตร์ชาติด้านการสร้างการเติบโตบนคุณภาพชีวิตที่เป็นมิตรกับสิ่งแวดล้อม และยุทธศาสตร์ชาติด้านการปรับสมดุล และพัฒนาระบบบริหารจัดการภาครัฐ โดยแต่ละยุทธศาสตร์มีเป้าหมายและประเด็นการพัฒนา ดังนี้

**๔.๑ ยุทธศาสตร์ชาติด้านความมั่นคง** มีเป้าหมายการพัฒนาที่สำคัญ คือ ประเทศชาติมั่นคง ประชาชนมีความสุข เน้นการบริหารจัดการสภาวะแวดล้อมของประเทศให้มีความมั่นคง ปลอดภัย เอกราชอธิปไตย และมีความสงบเรียบร้อยในทุกระดับ ตั้งแต่ระดับชาติสังคม ชุมชน มุ่งเน้นการพัฒนาคน เครื่อง เทคโนโลยีและระบบฐานข้อมูลขนาดใหญ่ให้มีความพร้อมสามารถรับมือกับภัยคุกคาม และภัยพิบัติได้ทุกรูปแบบ และทุกระดับความรุนแรงควบคู่ไปกับการป้องกันและแก้ไขปัญหา ด้านความมั่นคงที่มีอยู่ในปัจจุบันและที่อาจจะเกิดขึ้นในอนาคตใช้กลไกแก้ไขปัญหาแบบบูรณาการ ทั้งกับส่วนราชการ ภาคเอกชน ประชาสังคมและองค์กรที่ไม่ใช่รัฐ รวมถึงประเทศเพื่อนบ้านและมิตรประเทศทั่วโลกบนพื้นฐานของหลักธรรมาภิบาล เพื่อเอื้ออำนวยประโยชน์ต่อการดำเนินการของยุทธศาสตร์ชาติด้านอื่น ๆ ให้สามารถขับเคลื่อนไปได้ตามทิศทางและเป้าหมายที่กำหนด แยกเป็นประเด็นได้ดังนี้

- (๑) การรักษาความสงบภายในประเทศ
- (๒) การป้องกันและแก้ไขปัญหาที่มีผลกระทบต่อความมั่นคง
- (๓) การพัฒนาศักยภาพของประเทศให้พร้อมเผชิญภัยคุกคามที่กระทบต่อความมั่นคงของชาติ
- (๔) การบูรณาการความร่วมมือคน ความมั่นคงกับอาเซียนและนานาชาติ รวมถึง องค์กร ภาครัฐและที่มีใช้ภาครัฐ
- (๕) การพัฒนากลไกการบริหารจัดการความมั่นคงแบบองค์รวม

**๔.๒ ยุทธศาสตร์ชาติด้านการสร้างความสามารถในการแข่งขัน** มีเป้าหมายพัฒนาที่มุ่งเน้นการยกระดับศักยภาพของประเทศในหลากหลายมิติบนพื้นฐานแนวคิด ๓ ประการ ได้แก่ (๑) “ต่อยอดอดีต” โดยมองกลับไปที่รากเหง้าทางเศรษฐกิจ อัตลักษณ์วัฒนธรรม ประเพณีวิถีชีวิต และจุดเด่นทางทรัพยากรธรรมชาติที่หลากหลายรวมทั้งความได้เปรียบเชิงเปรียบเทียบของประเทศในด้านอื่นๆ นำมาประยุกต์ผสมผสานกับเทคโนโลยีและนวัตกรรมเพื่อให้สอดรับกับบริบท เศรษฐกิจและสังคมโลกสมัยใหม่ (๒) “ปรับปัจจุบัน” เพื่อปูทางสู่อนาคตผ่านการพัฒนาโครงสร้างพื้นฐานของประเทศในมิติต่าง ๆ ทั้ง โครงข่ายระบบคมนาคมขนส่ง โครงสร้างพื้นฐาน วิทยาศาสตร์เทคโนโลยีและดิจิทัล และการปรับสภาพแวดล้อมเอื้อต่อการพัฒนาอุตสาหกรรมและบริการอนาคต และ(๓) “สร้างคุณค่าใหม่ในอนาคต” ด้วยการเพิ่มศักยภาพของผู้ประกอบการ พัฒนาคนรุ่นใหม่ รวมถึงปรับรูปแบบธุรกิจเพื่อตอบสนองต่อความต้องการของตลาด ผสมผสานกับยุทธศาสตร์ที่รองรับอนาคตบนพื้นฐานของการต่อยอดอดีตและปรับปัจจุบัน พร้อมทั้งส่งเสริมและสนับสนุนจากภาครัฐให้ประเทศไทยสามารถสร้างพื้นฐานรายได้ และการจ้างงานใหม่ ขยายโอกาสทางการค้าและการลงทุนในเวทีโลก ควบคู่ไปกับการยกระดับรายได้และการกินดีอยู่ดีรวมถึงการเพิ่มขึ้นของคนชั้นกลางและลดความเหลื่อมล้ำของคนในประเทศได้ในคราวเดียวกัน แยกเป็นประเด็นได้ดังนี้

- (๑) การเกษตรสร้างมูลค่า
- (๒) อุตสาหกรรมและบริการแห่งอนาคต

- (๓) สร้างความหลากหลายด้านการท่องเที่ยว
- (๔) โครงสร้างพื้นฐาน เชื่อมไทย เชื่อมโลก
- (๕) พัฒนาเศรษฐกิจบนพื้นฐานผู้ประกอบการยุคใหม่

**๔.๓ ยุทธศาสตร์ชาติด้านการพัฒนาและเสริมสร้างศักยภาพทรัพยากรมนุษย์** มีเป้าหมายการพัฒนาที่สำคัญเพื่อพัฒนาคนในทุกมิติและในทุกช่วงวัยให้เป็นคนดีคนเก่งและมีคุณภาพโดยคนไทยมีความพร้อมทั้งกายใจ สติปัญญา มีพัฒนาการที่รอบด้านและมีสุขภาวะที่ดีในทุกช่วงวัย มีจิตสาธารณะรับผิดชอบต่อสังคมและผู้อื่น มีจริยธรรมยึดมั่นในคุณธรรมและค่านิยมที่ดีของชาติ มีหลักคิดที่ถูกต้อง มีทักษะที่จำเป็นในศตวรรษที่ ๒๑ มีทักษะสื่อสารภาษาอังกฤษและภาษาที่สามและอนุรักษ์ภาษาท้องถิ่น มีนิสัยรักการเรียนรู้และการพัฒนาตนเองอย่างต่อเนื่องตลอดชีวิต ผู้การเป็นคนไทยมีทักษะสูงเป็นนวัตกรรม นวัตกรรม ผู้ประกอบการ เกษตรกรยุคใหม่ และอื่นๆ โดยมีสัมมาชีพตามความถนัดของตนเอง แยกเป็นประเด็นได้ดังนี้

- (๑) การปรับเปลี่ยนค่านิยมและวัฒนธรรม
- (๒) การพัฒนาศักยภาพคนตลอดช่วงชีวิต
- (๓) ปฏิรูปกระบวนการเรียนรู้ที่ตอบสนองต่อการเปลี่ยนแปลงในศตวรรษที่ ๒๑
- (๔) การตระหนักถึงปัญหาของมนุษย์ที่หลากหลาย
- (๕) การเสริมสร้างให้คนไทยมีสุขภาวะที่ดี
- (๖) การสร้างสภาพแวดล้อมที่เอื้อต่อการพัฒนาและเสริมสร้างศักยภาพทรัพยากรมนุษย์
- (๗) การเสริมสร้างศักยภาพการกีฬาในการสร้างคุณค่าทางสังคมและพัฒนาประเทศ

**๔.๔ ยุทธศาสตร์ชาติด้านการสร้างโอกาสและความเสมอภาคทางสังคม** มีเป้าหมายการพัฒนาที่ให้ความสำคัญกับการดึงเอาพลังของภาคส่วนต่าง ๆ ทั้งภาคเอกชน ประชาสังคม ชุมชน ท้องถิ่น มาร่วมขับเคลื่อนโดยการสนับสนุนการรวมตัวของประชาชนในการร่วมคิด ร่วมทำ เพื่อส่วนรวมการกระจายอำนาจและความรับผิดชอบไปสู่กลไกบริหารราชการแผ่นดินในระดับท้องถิ่น การเสริมสร้างความเข้มแข็งของชุมชนในการจัดการตนเอง และการเตรียมความพร้อมของประชากรไทย ทั้งในมิติสุขภาพ เศรษฐกิจ สังคม และสภาพแวดล้อมให้เป็นประชากรที่มีคุณภาพสามารถพึ่งตนเอง และทำประโยชน์แก่ครอบครัว ชุมชน และสังคมให้นานที่สุด โดยรัฐให้หลักประกันการเข้าถึงบริการและสวัสดิการที่มีคุณภาพอย่างเป็นธรรมและทั่วถึง แยกเป็นประเด็นได้ดังนี้

- (๑) การลดความเหลื่อมล้ำ สร้างความเป็นธรรมในทุกมิติ
- (๒) การกระจายศูนย์กลางความเจริญทางเศรษฐกิจ สังคม และเทคโนโลยี
- (๓) การเสริมสร้างพลังทางสังคม
- (๔) การเพิ่มขีดความสามารถของชุมชนท้องถิ่นในการพัฒนา การพึ่งตนเองและการจัดการตนเอง

**๔.๕ ยุทธศาสตร์ชาติด้านการสร้างการเติบโตบนคุณภาพชีวิตที่เป็นมิตรกับสิ่งแวดล้อม** มีเป้าหมายการพัฒนาที่สำคัญเพื่อนำไปสู่การบรรลุเป้าหมายการพัฒนาที่ยั่งยืนในทุกมิติ ทั้งด้านสังคม เศรษฐกิจ สิ่งแวดล้อม ธรรมชาติ และความเป็นหุ้นส่วนความร่วมมือระหว่างกัน ทั้งภายในและภายนอกประเทศอย่างบูรณาการ ใช้พื้นที่เป็นตัวตั้งในการกำหนดกลยุทธ์และแผนงาน และการให้ทุกฝ่ายที่เกี่ยวข้องได้เข้ามามีส่วนร่วมในแบบทางตรงให้มากที่สุดเท่าที่จะเป็นไปได้โดยเป็นการดำเนินการบนพื้นฐานการเติบโตร่วมกันไม่ว่าจะเป็นทางเศรษฐกิจ สิ่งแวดล้อม และคุณภาพชีวิต โดยให้ความสำคัญกับการสร้างสมดุลทั้ง ๓ ด้าน อันจะนำไปสู่ความยั่งยืนเพื่อคนรุ่นต่อไปอย่างแท้จริง แยกเป็นประเด็นได้ดังนี้

- (๑) สร้างการเติบโตอย่างยั่งยืนบนสังคมเศรษฐกิจสีเขียว
- (๒) สร้างการเติบโตอย่างยั่งยืนบนสังคมเศรษฐกิจภาคทะเล

(๓) สร้างการเติบโตอย่างยั่งยืนบนสังคมที่เป็นมิตรต่อสภาพภูมิอากาศ  
 (๔) พัฒนาพื้นที่เมือง ชนบท เกษตรกรรมและอุตสาหกรรมเชิงนิเวศ มุ่งเน้นความเป็นเมืองที่เติบโตอย่างต่อเนื่อง

(๕) พัฒนาความมั่นคงน้ำ พลังงาน และเกษตรที่เป็นมิตรต่อสิ่งแวดล้อม

(๖) ยกระดับกระบวนการตัดสินใจเพื่อกำหนดอนาคตประเทศ

**๔.๖ ยุทธศาสตร์ชาติด้านการปรับสมดุลและพัฒนาระบบการบริหารจัดการภาครัฐ** มีเป้าหมายการพัฒนาที่สำคัญเพื่อปรับเปลี่ยนภาครัฐที่ยึดหลัก “ภาครัฐรับของประชาชนเพื่อประชาชน” โดยภาครัฐต้องมีขนาดที่เหมาะสมกับบทบาทภารกิจ แยกแยะบทบาทหน่วยงานของรัฐที่ทำหน้าที่ในการกำกับหรือในการให้บริการในระบบเศรษฐกิจที่มีการแข่งขัน มีสมรรถนะสูง ยึดหลักธรรมาภิบาล ปรับวัฒนธรรมการทำงานให้มุ่งผลสัมฤทธิ์และผลประโยชน์ส่วนรวม มีความทันสมัยและพร้อมที่จะปรับตัวให้ทันต่อการเปลี่ยนแปลงของโลกอยู่ตลอดเวลา โดยเฉพาะอย่างยิ่งการนำนวัตกรรม เทคโนโลยีข้อมูลขนาดใหญ่ ระบบการทำงานที่เป็นกรนำดิจิทัลเข้ามาประยุกต์ใช้อย่างคุ้มค่า และปฏิบัติงานเทียบได้กับมาตรฐานสากล รวมทั้งมีลักษณะเปิดกว้างเชื่อมโยงถึงกันและเปิดโอกาสให้ทุกภาคส่วนในสังคมต้องร่วมกันปลูกฝังค่านิยมความซื่อสัตย์สุจริต ความมัธยัสถ์และสร้างจิตสำนึกในการปฏิเสธไม่ยอมรับการทุจริตประพฤติมิชอบอย่างสิ้นเชิง นอกจากนี้กฎหมายต้องมีความชัดเจน มีเพียงเท่าที่จำเป็น มีความทันสมัย มีความเป็นสากล มีประสิทธิภาพ และนำไปสู่การลด ความเหลื่อมล้ำและเอื้อต่อการพัฒนา โดยกระบวนการยุติธรรมมีการบริหารที่มีประสิทธิภาพเป็นธรรม ไม่เลือกปฏิบัติและการอำนวยความสะดวกตามหลักนิติธรรม แยกเป็นประเด็นได้ดังนี้

(๑) ภาครัฐที่ยึดประชาชนเป็นศูนย์กลาง ตอบสนองความต้องการ และให้บริการอย่างสะดวกรวดเร็ว โปร่งใส

(๒) ภาครัฐบริหารงานแบบบูรณาการโดยมียุทธศาสตร์ชาติเป็นเป้าหมายและเชื่อมโยง การพัฒนาในทุกระดับ ทุกประเด็น ทุกภารกิจ และทุกพื้นที่

(๓) ภาครัฐมีขนาดเล็ก gọn เหมาะสมกับภารกิจ ส่งเสริมให้ประชาชนและทุกภาคส่วนร่วมในการพัฒนาประเทศ

(๔) ภาครัฐมีความทันสมัย

(๕) บุคลากรภาครัฐเป็นคนดีและเก่ง ยึดหลักคุณธรรม จริยธรรม มีจิตสำนึกมีความสามารถสูง มุ่งมั่น และเป็นมืออาชีพ

(๖) ภาครัฐมีความโปร่งใส ปลอดการทุจริตและประพฤติมิชอบ

(๗) กฎหมายมีความสอดคล้องเหมาะสมกับบริบทต่าง ๆ และมีเท่าที่จำเป็น

(๘) กระบวนการยุติธรรมเคารพสิทธิมนุษยชนและปฏิบัติต่อประชาชนโดยเสมอภาค

## ๒) แผนพัฒนาเศรษฐกิจและสังคมแห่งชาติ (ฉบับปัจจุบัน)

แผนพัฒนาเศรษฐกิจและสังคมแห่งชาติ ฉบับที่ ๑๒ (พ.ศ. ๒๕๖๐ - ๒๕๖๔) ได้จัดทำขึ้นในช่วงเวลาของการปฏิรูปประเทศและสถานการณ์โลกที่เปลี่ยนแปลงอย่างรวดเร็วและเชื่อมโยงกัน ใกล้ชิดกันมากขึ้น โดยได้น้อมนำหลัก "ปรัชญาเศรษฐกิจพอเพียง" มาเป็นปรัชญานำทางในการพัฒนาประเทศ ต่อเนื่องจากแผนพัฒนาฯ ฉบับที่ ๙-๑๑ เพื่อเสริมสร้างภูมิคุ้มกันและช่วยให้สังคมไทยสามารถยืนหยัดอยู่ได้อย่างมั่นคง เกิดภูมิคุ้มกัน และมีการบริหารจัดการความเสี่ยงอย่างเหมาะสม ส่งผลให้การพัฒนาประเทศสู่ความสมดุลและยั่งยืน

ในการจัดทำแผนพัฒนาฯ ฉบับที่ ๑๒ ครั้งนี้ สำนักงานคณะกรรมการพัฒนาการเศรษฐกิจและสังคมแห่งชาติ (สศช.) ได้จัดทำบนพื้นฐานของกรอบยุทธศาสตร์ชาติ ๒๐ ปี (พ.ศ. ๒๕๖๑ - ๒๕๘๐) ซึ่งเป็นแผนหลักของการพัฒนาประเทศ และเป้าหมายการพัฒนาที่ยั่งยืน (Sustainable Development Goals: SDGS) รวมทั้งการปรับโครงสร้างประเทศไทยไปสู่ประเทศไทย ๔.๐ ตลอดจนประเด็นการปฏิรูปประเทศ นอกจากนี้ได้ให้ความสำคัญกับการมีส่วนร่วมของภาคีการพัฒนาทุกภาคส่วน ทั้งในระดับกลุ่มอาชีพ ระดับภาค และระดับประเทศในทุกขั้นตอนของแผนฯ อย่างกว้างขวางและต่อเนื่อง เพื่อร่วมกันกำหนดวิสัยทัศน์และทิศทางการพัฒนาประเทศ รวมทั้งร่วมจัดทำรายละเอียด ยุทธศาสตร์ของแผนฯ เพื่อมุ่งสู่ "ความมั่นคง มั่งคั่ง และยั่งยืน"

### ๒.๑ หลักการสำคัญของแผนพัฒนาเศรษฐกิจและสังคมแห่งชาติ ฉบับที่ ๑๒ (พ.ศ.๒๕๖๐-๒๕๖๔)

การพัฒนาประเทศในระยะของแผนพัฒนาฯ ฉบับที่ ๑๒ จะมุ่งบรรลุเป้าหมายในระยะ ๕ ปีที่จะสามารถต่อยอดในระยะต่อไปเพื่อให้บรรลุเป้าหมายการพัฒนาระยะยาวตามยุทธศาสตร์ชาติ ๒๐ ปี โดยมีหลักการสำคัญของแผนพัฒนาฯ ดังนี้

๑) ยึด “หลักปรัชญาเศรษฐกิจพอเพียง” ต่อเนื่องมาตั้งแต่แผนพัฒนาฯ ฉบับที่ ๙ เพื่อให้เกิดการบูรณาการการพัฒนาในทุกมิติอย่างสมเหตุสมผล มีความพอประมาณ และมีระบุมิคุ้มกัน และการบริหารจัดการความเสี่ยงที่ดี ซึ่งเป็นเงื่อนไขจำเป็นสำหรับการพัฒนาที่ยั่งยืนโดยมุ่งเน้นการพัฒนาคนให้มีความเป็นคนที่สมบูรณ์สังคมไทยเป็นสังคมคุณภาพ สร้างโอกาสและมีที่ยืนให้กับทุกคนในสังคมได้ดำเนินชีวิตที่ดี มีความสุขและอยู่ร่วมกันอย่างสมานฉันท์ในขณะที่ระบบเศรษฐกิจของประเทศก็เจริญเติบโตอย่างต่อเนื่องมีคุณภาพ และมีเสถียรภาพ การกระจายความมั่งคั่งอย่างทั่วถึงและเป็นธรรมเป็นการเติบโตที่เป็นมิตรกับสิ่งแวดล้อม รักษาความหลากหลายทางชีวภาพ ชุมชนวิถีชีวิต ค่านิยม ประเพณี และวัฒนธรรม

๒) ยึด “คนเป็นศูนย์กลางการพัฒนา” มุ่งสร้างคุณภาพชีวิตและสุขภาวะที่ดีสำหรับคนไทยพัฒนาคนให้มีความเป็นคนที่สมบูรณ์ มีวินัย ใฝ่รู้ มีทักษะ มีความคิดสร้างสรรค์ มีทัศนคติที่ดี รับผิดชอบ ต่อสังคม มีจริยธรรมและคุณธรรม พัฒนาค้นทุกช่วงวัยและเตรียมความพร้อมเข้าสู่สังคมผู้สูงอายุอย่างมีคุณภาพ รวมถึงการสร้างคนให้ใช้ประโยชน์และอยู่กับสิ่งแวดล้อมอย่างเกื้อกูล อนุรักษ์ ฟื้นฟู ใช้ประโยชน์ทรัพยากรธรรมชาติและสิ่งแวดล้อมอย่างเหมาะสม

๓) ยึด “วิสัยทัศน์ภายใต้ยุทธศาสตร์ชาติ ๒๐ ปี” มาเป็นกรอบของวิสัยทัศน์ประเทศไทยในแผนพัฒนาฯ ฉบับที่ ๑๒ วิสัยทัศน์ “ประเทศไทยมีความมั่นคง มั่งคั่ง ยั่งยืน เป็นประเทศพัฒนาแล้ว ด้วยการพัฒนาตามหลักปรัชญาเศรษฐกิจพอเพียง” หรือเป็นคติพจน์ประจำชาติว่า “มั่นคง มั่งคั่ง ยั่งยืน” โดยที่วิสัยทัศน์ดังกล่าวสนองต่อผลประโยชน์แห่งชาติ ได้แก่ การมีเอกราช อธิปไตย และบูรณภาพแห่งเขตอำนาจรัฐ การดำรงอยู่อย่างมั่นคงยั่งยืนของสถาบันหลักสำคัญของชาติ การดำรงอยู่อย่างมั่นคงของชาติและประชาชนจากภัยคุกคามทุกรูปแบบการอยู่ร่วมกันในชาติอย่างสันติสุขเป็นปึกแผ่นมีความมั่นคงทาง

สังคมท่ามกลางพหุสังคมและการมีเกียรติและศักดิ์ศรีของความเป็นมนุษย์ความเจริญเติบโตของชาติ ความเป็นธรรมและความอยู่ดีมีสุขของประชาชน ความยั่งยืนของฐานทรัพยากรธรรมชาติสิ่งแวดล้อม ความมั่นคงทางพลังงาน อาหารและน้ำ ความสามารถในการรักษาผลประโยชน์ของชาติภายใต้การเปลี่ยนแปลงของสภาวะแวดล้อมระหว่างประเทศและการอยู่ร่วมกันอย่างสันติ ประสานสอดคล้องกันด้านความมั่นคงในประชาคมอาเซียนและประชาคมโลกอย่างมีเกียรติและศักดิ์ศรี ประเทศไทยไม่เป็นภาระของโลกและสามารถเกื้อกูลประเทศที่มีศักยภาพทางเศรษฐกิจดีกว่า

๔) ยึด “เป้าหมายอนาคตประเทศไทยปี ๒๕๘๐” ที่เป็นเป้าหมายในยุทธศาสตร์ชาติ ๒๐ ปี มาเป็นกรอบในการกำหนดเป้าหมายที่จะบรรลุใน ๕ ปีแรกและเป้าหมายในระดับย่อยลงมา โดยที่เป้าหมายและตัวชี้วัดในด้านต่าง ๆ มีความสอดคล้องกับกรอบเป้าหมายที่ยั่งยืน (SDGs) ทั้งนี้ เป้าหมายประเทศไทยในปี ๒๕๘๐ ซึ่งเป็นการยอมรับร่วมกันนั้นพิจารณาจากทั้งประเด็นหลักและลักษณะของการพัฒนา ลักษณะฐานการผลิตและบริหารสำคัญของประเทศ ลักษณะของคนไทยและสังคมไทยที่พึงปรารถนา และกลุ่มเป้าหมายในสังคมไทย โดยกำหนดไว้ดังนี้ “เศรษฐกิจและสังคมไทยมีการพัฒนาอย่างมั่นคงและยั่งยืนบนฐานการพัฒนาที่ยั่งยืน สังคมไทยเป็นสังคมที่เป็นธรรม มีความเหลื่อมล้ำน้อย คนไทยเป็นมนุษย์ที่สมบูรณ์ เป็นพลเมืองที่มีวินัย ตื่นรู้และเรียนรู้ได้ด้วยตนเองตลอดชีวิต มีความรู้ มีทักษะและทัศนคติที่เป็นค่านิยมที่ดี มีสุขภาพร่างกายและจิตใจที่สมบูรณ์ มีความเจริญเติบโตทางจิตวิญญาณมีจิตสาธารณะและทำประโยชน์ต่อส่วนรวม ความเป็นพลเมืองไทย พลเมืองอาเซียน และพลเมืองโลก ประเทศไทยมีบทบาทที่สำคัญในเวทีนานาชาติ ระบบเศรษฐกิจตั้งอยู่บนฐานของการใช้นวัตกรรมดิจิทัลสามารถแข่งขันในการผลิตได้และค้าขายเป็น ความเป็นสังคม ประกอบการ มีฐานการผลิตและบริการที่มีคุณภาพและรูปแบบที่โดดเด่นเป็นที่ต้องการในตลาดโลก เป็นฐานการผลิตและบริการที่สำคัญ เช่น การให้บริการคุณภาพทั้งด้านการเงิน ระบบโลจิสติกส์ บริการด้านสุขภาพ และท่องเที่ยวคุณภาพ เป็นครัวโลกของอาหารคุณภาพและปลอดภัยเป็นฐานอุตสาหกรรมและบริการอัจฉริยะที่เป็นอุตสาหกรรมแห่งอนาคตที่ใช้นวัตกรรม ทุนมนุษย์ทักษะสูงและเทคโนโลยีอัจฉริยะ มาต่อยอดฐานการผลิตและบริการที่มีศักยภาพในปัจจุบันและพัฒนาฐานการผลิตและบริการใหม่ๆ เพื่อนำประเทศไทยไปสู่การมีระบบเศรษฐกิจ สังคม และประชาชนที่มีความเป็นอัจฉริยะ”

๕) ยึด “หลักการเจริญเติบโตทางเศรษฐกิจที่ลดความเหลื่อมล้ำและขับเคลื่อนการเจริญเติบโตจากการเพิ่มผลิตภาพการผลิตบนฐานของการใช้ภูมิปัญญาและนวัตกรรม” แผนพัฒนาฯ ฉบับที่ ๑๒ มุ่งเน้นการสร้างเสริมความเจริญเติบโตทางเศรษฐกิจที่มีความครอบคลุมทั่วถึงเพื่อเพิ่มขยายฐานกลุ่มประชากรชั้นกลางให้กว้างขึ้นโดยกำหนดเป้าหมายในการเพิ่มโอกาสทางเศรษฐกิจ โอกาสทางสังคม และรายได้ของกลุ่มประชากรรายได้ต่ำสุดร้อยละ ๔๐ ให้สูงขึ้น นอกจากนี้การเพิ่มผลิตภาพการผลิตบนฐานของการใช้ภูมิปัญญาและพัฒนานวัตกรรมนับเป็นหัวใจสำคัญในการขับเคลื่อนการพัฒนาในระยะต่อไปสำหรับทุกภาคส่วนในสังคมไทย โดยที่เส้นทางการพัฒนาที่มุ่งสู่การเป็นประเทศที่พัฒนาแล้วนั้นกำหนดเป้าหมายทั้งในด้านรายได้ความเป็นธรรม การลดความเหลื่อมล้ำและขยายฐานคนชั้นกลาง การสร้างสังคมที่มีคุณภาพและมีธรรมาภิบาลและความเป็นมิตรต่อสิ่งแวดล้อม

๖) ยึด “หลักการนำไปสู่การปฏิบัติให้เกิดผลสัมฤทธิ์อย่างจริงจัง ๕ ปีที่ต่อยอดไปสู่ผลสัมฤทธิ์ที่เป็นเป้าหมายระยะยาว” จากการพัฒนาที่เป็นกลไกเชื่อมต่อไปในลำดับแรกที่จะกำกับและส่งต่อแนวทางการพัฒนาและเป้าหมายในยุทธศาสตร์ชาติ ๒๐ ปี ให้เกิดการปฏิบัติในทุกระดับและในแต่ละด้านอย่างสอดคล้องกัน แผนพัฒนาฯ ฉบับที่ ๑๒ จึงให้ความสำคัญกับการใช้กลไกประชารัฐที่เป็นการรวมพลังขับเคลื่อนจากทั้งภาครัฐ เอกชน และประชาชนและการกำหนดประเด็นบูรณาการของการพัฒนาที่มีลำดับความสำคัญสูง และได้กำหนดในระดับแผนงาน/โครงการสำคัญที่จะตอบสนองต่อเป้าหมายการ

พัฒนาได้อย่างแท้จริง รวมทั้งการกำหนดเป้าหมายและตัวชี้วัดที่มีความครอบคลุมหลากหลายมิติมากกว่าในแผนพัฒนาฯ ฉบับที่ผ่านๆ มา ในการกำหนดเป้าหมายได้คำนึงถึงความสอดคล้องกับเป้าหมายระยะยาวของยุทธศาสตร์ชาติและตัวชี้วัดในระดับย่อยลงมาที่จะต้องถูกส่งต่อและกำกับให้สามารถดำเนินการให้เกิดขึ้นอย่างมีผลสัมฤทธิ์ภายใต้กรอบการจัดสรรงบประมาณ การติดตามและประเมินผลการใช้จ่ายเงินงบประมาณแผ่นดินและการติดตามประเมินผลการปฏิบัติราชการรวมทั้งการพัฒนาระบบราชการที่สอดคล้องเป็นสาระเดียวกันหรือเสริมหนุนซึ่งกันและกัน แผนพัฒนาฯ ฉบับที่ ๑๒ จึงกำหนดประเด็นบูรณาการ เพื่อการพัฒนาเพื่อเป็นแนวทางสำคัญประกอบการจัดสรรงบประมาณแผ่นดิน รวบรวมและกำหนดแผนงาน/โครงการสำคัญในระดับปฏิบัติและกำหนดจัดเน้นในการพัฒนาเชิงพื้นที่ในระดับสาขาการผลิตและบริการและจังหวัดที่เป็นจุดยุทธศาสตร์สำคัญ ในด้านต่าง ๆ

## ๒.๒ วัตถุประสงค์และเป้าหมายการพัฒนาในช่วงแผนพัฒนาฯ ฉบับที่ ๑๒

### ๒.๒.๑ วัตถุประสงค์

๑) เพื่อวางรากฐานให้คนไทยเป็นคนที่สมบูรณ์ มีคุณธรรมจริยธรรม มีระเบียบ วินัย ค่านิยมที่ดี มีจิตสาธารณะและมีความสุข โดยมีสุขภาวะและสุขภาพที่ดี ครอบครัวอบอุ่น ตลอดจน เป็นคนเก่งที่มีทักษะความรู้ความสามารถและพัฒนาตนเองได้ต่อเนื่องตลอดชีวิต

๒) เพื่อให้คนไทยมีความมั่นคงทางเศรษฐกิจและสังคม ได้รับความเป็นธรรมในการเข้าถึงทรัพยากรและบริการทางสังคมที่มีคุณภาพ ผู้ด้อยโอกาสได้รับการพัฒนาศักยภาพ รวมทั้งชุมชนมีความเข้มแข็งพึ่งพาตนเองได้

๓) เพื่อให้เศรษฐกิจเข้มแข็ง แข่งขันได้ มีเสถียรภาพ และมีความยั่งยืน สร้างความ เข้มแข็งของฐานการผลิตและบริการเดิมและขยายฐานใหม่โดยการใช้นวัตกรรมที่เข้มข้นมากขึ้น สร้างความเข้มแข็งของเศรษฐกิจฐานราก และสร้างความมั่นคงทางพลังงาน อาหาร และน้ำ

๔) เพื่อรักษาและฟื้นฟูทรัพยากรธรรมชาติและคุณภาพสิ่งแวดล้อมให้สามารถ สนับสนุนการเติบโตที่เป็นมิตรกับสิ่งแวดล้อมและการมีคุณภาพชีวิตที่ดีของประชาชน

๕) เพื่อให้การบริหารราชการแผ่นดินมีประสิทธิภาพ โปร่งใส ทันทสมัย และมีการทำงานเชิงบูรณาการของภาคีการพัฒนา

๖) เพื่อให้มีการกระจายความเจริญไปสู่ภูมิภาค โดยการพัฒนาภาคและเมือง เพื่อรองรับการพัฒนาระดับฐานการผลิตและบริการเดิมและขยายฐานการผลิตและบริการใหม่

๗) เพื่อผลักดันให้ประเทศไทยมีความเชื่อมโยงกับประเทศต่างๆ ทั้งในระดับอนุภูมิภาคและนานาชาติได้อย่างสมบูรณ์และมีประสิทธิภาพ รวมทั้งให้ประเทศไทยมีบทบาทนำและสร้างสรรค์ในด้านการค้า การบริการ และการลงทุนภายใต้กรอบความร่วมมือต่างๆ ทั้งในระดับอนุภาค ภูมิภาค และโลก

### ๒.๒.๒ เป้าหมายรวม

เพื่อให้เป็นไปตามวัตถุประสงค์ดังกล่าว ได้กำหนดเป้าหมายรวมการพัฒนาของแผนพัฒนาฯ ฉบับที่ ๑๒ ประกอบด้วย

๑) คนไทยมีคุณลักษณะเป็นคนไทยที่สมบูรณ์ มีวินัย มีทัศนคติและพฤติกรรมตามบรรทัดฐานที่ดีของสังคม มีความเป็นพลเมืองตื่นรู้ มีความสามารถในการปรับตัวได้อย่างรู้ เท่าทันสถานการณ์ มีความรับผิดชอบและทำประโยชน์ต่อส่วนรวม สุขภาพกายและใจที่ดี มีความเจริญ งดงามทางจิตวิญญาณ มีวิถีชีวิตที่พอเพียง และมีความเป็นไทย

๒) ความเหลื่อมล้ำทางด้านรายได้และความยากจนลดลง เศรษฐกิจฐานราก มีความเข้มแข็ง ประชาชนทุกคนมีโอกาสในการเข้าถึงทรัพยากร การประกอบอาชีพ และบริการทางสังคมที่มี คุณภาพ อย่างทั่วถึงและเป็นธรรม กลุ่มที่มีรายได้ต่ำสุดร้อยละ ๔๐ มีรายได้เพิ่มขึ้นอย่างน้อยร้อยละ ๑๕

๓) ระบบเศรษฐกิจมีความเข้มแข็งและแข่งขันได้โครงสร้างเศรษฐกิจปรับสู่ เศรษฐกิจฐาน บริการและดิจิทัล มีผู้ประกอบการรุ่นใหม่และเป็นสังคมผู้ประกอบการ ผู้ประกอบการขนาดกลางและ ขนาดเล็กที่เข้มแข็งสามารถใช้นวัตกรรมและเทคโนโลยีดิจิทัลในการสร้างสรรค์คุณค่าสินค้าและบริการมี ระบบการผลิตและให้บริการจากฐานรายได้เดิมที่มีมูลค่าเพิ่มสูงขึ้น และมีการลงทุนในการผลิตและ บริการฐานความรู้ขั้นสูงใหม่ๆ ที่เป็นมิตรกับสิ่งแวดล้อมและชุมชน รวมทั้งกระจายฐานการผลิตและการ ให้บริการสู่ภูมิภาคเพื่อลดความเหลื่อมล้ำ โดยเศรษฐกิจไทยมีเสถียรภาพและมีอัตราการขยายตัวเฉลี่ย ร้อยละ ๕ ต่อปี และมีปัจจัยสนับสนุน อาทิ ระบบโลจิสติกส์ พลังงาน และการลงทุนวิจัยและพัฒนาที่ เอื้อต่อการขยายตัวของภาคการผลิตและบริการ

๔) ทูทางธรรมชาติและคุณภาพสิ่งแวดล้อมสามารถสนับสนุนการเติบโตที่ เป็นมิตรกับ สิ่งแวดล้อมมีความมั่นคงทางอาหาร พลังงาน และน้ำโดยเพิ่มพื้นที่ป่าไม้ให้ได้ร้อยละ ๔๐ ของพื้นที่ ประเทศ เพื่อรักษาความสมดุลของระบบนิเวศ ลดการปล่อยก๊าซเรือนกระจกในภาคพลังงานและขนส่ง ไม่น้อยกว่าร้อยละ ๗ เทียบกับการปล่อยในกรณีปกติ มีปริมาณหรือสัดส่วนของขยะมูลฝอยที่ได้รับการ จัดการอย่างถูกหลักสุขาภิบาลเพิ่มขึ้น และรักษาคุณภาพน้ำและคุณภาพอากาศในพื้นที่ วิฤตให้อยู่ ใน เกณฑ์มาตรฐาน

๕) มีความมั่นคงในเอกราชและอธิปไตย สังคมปลอดภัย สามัคคี สร้างภาพลักษณ์ดี และ เพิ่มความเชื่อมั่นของนานาชาติต่อประเทศไทย ความขัดแย้งทางอุดมการณ์และความคิดในสังคมลดลง ปัญหาอาชญากรรมลดลง ปริมาณความสูญเสียจากภัยโจรสลัดและการลักลอบขนส่ง สินค้าและค่านุญช์ ลดลง มีความพร้อมที่ปกป้องประชาชนจากการก่อการร้ายและภัยพิบัติทางธรรมชาติ ประเทศไทยมี ส่วนร่วมในการกำหนดบรรทัดฐานระหว่างประเทศ เกิดความเชื่อมโยงการขนส่งโลจิสติกส์ ห่วงโซ่ มูลค่า เป็นหุ้นส่วนการพัฒนาที่สำคัญในอนุภูมิภาค ภูมิภาค และโลก และอัตราการเติบโตของมูลค่า การลงทุน และการส่งออกของไทยในอนุภูมิภาค ภูมิภาค และอาเซียนสูงขึ้น

๖) มีระบบบริหารจัดการภาครัฐที่มีประสิทธิภาพ ทันสมัย โปร่งใส ตรวจสอบได้ กระจาย อำนาจและมีส่วนร่วมจากประชาชน บทบาทภาครัฐในการให้บริการซึ่งภาคเอกชนดำเนินการแทนได้ดีกว่า ลดลง เพิ่มการใช้ระบบดิจิทัลในการให้บริการ ปัญหาคอร์รัปชันลดลง และการบริหารจัดการองค์กร ปกครองส่วนท้องถิ่นมีอิสระมากขึ้น โดยอันดับประสิทธิภาพภาครัฐที่จัดทำโดยสถาบันการจัดการ นานาชาติและอันดับความยากง่ายในการดำเนินธุรกิจในประเทศดีขึ้น การใช้จ่ายภาครัฐและระบบ งบประมาณมีประสิทธิภาพสูง ฐานภาษีกว้างขึ้นและดัชนีการรับรู้การทุจริตดีขึ้น บุคลากรภาครัฐที่มี ความรู้ความสามารถและปรับตัวได้ทันกับยุคดิจิทัลเพิ่มขึ้น

## ๒.๓ ยุทธศาสตร์การพัฒนาประเทศ

ยุทธศาสตร์ในแผนพัฒนาฯ ฉบับที่ ๑๒ มีทั้งหมด ๑๐ ยุทธศาสตร์ โดยมี ๖ ยุทธศาสตร์ตาม กรอบยุทธศาสตร์ชาติ ๒๐ ปี และอีก ๔ ยุทธศาสตร์ที่เป็นปัจจัยสนับสนุน ดังนี้

### ๒.๓.๑ ยุทธศาสตร์การเสริมสร้างและพัฒนาศักยภาพทุนมนุษย์

#### วัตถุประสงค์

- ๑) เพื่อปรับเปลี่ยนให้คนไทยมีค่านิยมตามบรรทัดฐานที่ดีทางสังคม
- ๒) เพื่อเตรียมคนไทยให้มีความพร้อมในการดำรงชีวิตสำหรับโลกศตวรรษที่ ๒๑

- ๓) เพื่อส่งเสริมให้คนไทยมีสุขภาพที่ดีตลอดช่วงชีวิต
- ๔) เพื่อเสริมสร้างสถาบันทางสังคมให้มีความเข้มแข็งเอื้อต่อการพัฒนาคนและประเทศ  
แนวทางการพัฒนา

๑) ปรับเปลี่ยนค่านิยมคนไทยให้มีคุณธรรม จริยธรรม มีวินัย จิตสาธารณะและพฤติกรรมที่  
พึงประสงค์

- ๒) พัฒนาศักยภาพคนให้มีทักษะความรู้ และความสามารถในการดำรงชีวิตอย่างมีคุณค่า
- ๓) ยกย่องคุณภาพการศึกษาและการเรียนรู้ตลอดชีวิต
- ๔) ลดปัจจัยเสี่ยงด้านสุขภาพและให้ทุกภาคส่วนคำนึงถึงผลกระทบต่อสุขภาพ
- ๕) เพิ่มประสิทธิภาพการบริหารจัดการระบบสุขภาพภาครัฐและปรับระบบการเงินการคลัง

ด้านสุขภาพ

- ๖) พัฒนาระบบการดูแลและสร้างสภาพแวดล้อมที่เหมาะสมกับสังคมสูงวัย
- ๗) ผลักดันให้สถาบันทางสังคมมีส่วนร่วมพัฒนาประเทศอย่างเข้มแข็ง

๒.๓.๒ ยุทธศาสตร์การสร้างความเป็นธรรมและลดความเหลื่อมล้ำในสังคม  
วัตถุประสงค์

- ๑) เพื่อขยายโอกาสทางเศรษฐกิจและสังคมให้แก่กลุ่มประชากรร้อยละ ๔๐ ที่มีรายได้ต่ำสุด
- ๒) เพื่อให้คนไทยทุกคนเข้าถึงบริการทางสังคมที่มีคุณภาพได้อย่างทั่วถึง
- ๓) เพื่อสร้างความเข้มแข็งให้ชุมชน

แนวทางการพัฒนา

๑) เพิ่มโอกาสให้กับกลุ่มเป้าหมายประชากรร้อยละ ๔๐ ที่มีรายได้ต่ำสุดให้สามารถเข้าถึง  
บริการที่มีคุณภาพของรัฐ และมีอาชีพ

๒) กระจายการให้บริการภาครัฐทั้งด้านการศึกษา สาธารณสุข และสวัสดิการที่มีคุณภาพให้  
ครอบคลุมและทั่วถึง

๓) เสริมสร้างศักยภาพชุมชน การพัฒนาเศรษฐกิจชุมชน และการสร้างความเข้มแข็งการเงิน  
ฐานรากตามหลักปรัชญาเศรษฐกิจพอเพียงเพื่อให้ชุมชนสามารถพึ่งพาตนเองได้ มีสิทธิในการจัดการทุน  
ที่ดินและทรัพยากรภายในชุมชน

๒.๓.๓ ยุทธศาสตร์การสร้างความเข้มแข็งทางเศรษฐกิจและแข่งขันได้อย่างยั่งยืน  
วัตถุประสงค์

- ๑) สร้างความเข้มแข็งให้เศรษฐกิจขยายตัวอย่างมีเสถียรภาพและยั่งยืน
- ๒) สร้างความเข้มแข็งให้กับเศรษฐกิจรายสาขา

แนวทางการพัฒนา

- ๑) การบริหารจัดการเศรษฐกิจส่วนรวม
- ๒) การเสริมสร้างและพัฒนาขีดความสามารถในการแข่งขันของภาคการผลิตและบริการ
  - การพัฒนาภาคการเกษตร
  - การพัฒนาภาคอุตสาหกรรม
  - การพัฒนาภาคบริการและการท่องเที่ยว
  - การพัฒนาภาคการค้าและการลงทุน

๒.๓.๔ ยุทธศาสตร์การเติบโตที่เป็นมิตรกับสิ่งแวดล้อมเพื่อการพัฒนาที่ยั่งยืน  
วัตถุประสงค์

๑) รักษา พื้นฟูทรัพยากรธรรมชาติและมีการใช้ประโยชน์อย่างยั่งยืนและเป็นธรรม  
๒) สร้างความมั่นคงด้านน้ำของประเทศ และบริหารจัดการทรัพยากรน้ำทั้งระบบให้มี  
ประสิทธิภาพ

๓) บริหารจัดการสิ่งแวดล้อมและลดมลพิษให้มีคุณภาพขึ้น

๔) พัฒนาขีดความสามารถในการลดก๊าซเรือนกระจกและการปรับตัวเพื่อลดผลกระทบจาก  
การเปลี่ยนแปลงสภาพภูมิอากาศ และการรับมือกับภัยพิบัติ

แนวทางการพัฒนา

๑) การรักษาพื้นฟูทรัพยากรธรรมชาติและ สร้างสมดุลของการอนุรักษ์และใช้ประโยชน์อย่าง  
ยั่งยืนและเป็นธรรม

๒) เพิ่มประสิทธิภาพการบริหารจัดการทรัพยากรน้ำเพื่อให้เกิดความมั่นคง สมดุลและยั่งยืน

๓) แก้ไขปัญหาวิกฤตสิ่งแวดล้อม

๔) ส่งเสริมการผลิตและการบริโภคที่เป็นมิตรกับสิ่งแวดล้อม

๕) สนับสนุนการลดการปล่อยก๊าซเรือนกระจก และเพิ่มขีดความสามารถในการปรับตัว  
ต่อการเปลี่ยนแปลงสภาพภูมิอากาศ

๖) บริหารจัดการเพื่อลดความเสี่ยงด้านภัยพิบัติ

๗) พัฒนาระบบการบริหารจัดการและกลไกแก้ไขปัญหาความขัดแย้งด้านทรัพยากร  
ธรรมชาติและสิ่งแวดล้อม

๘) การพัฒนาความร่วมมือด้านสิ่งแวดล้อมระหว่างประเทศ

๒.๓.๕ ยุทธศาสตร์การเสริมสร้างความมั่นคงแห่งชาติเพื่อการพัฒนาประเทศสู่ความมั่งคั่งและยั่งยืน  
วัตถุประสงค์

๑) เพื่อปกป้องสถาบันพระมหากษัตริย์และเสริมสร้างความมั่นคงภายใน รวมทั้งป้องกัน  
ปัญหาภัยคุกคาม ที่เป็นอุปสรรคต่อการพัฒนาเศรษฐกิจ สังคม และการเมืองของชาติ

๒) เพื่อสร้างความพร้อมและผนึกกำลังของทุกภาคส่วนให้มีขีดความสามารถในการบริหาร  
จัดการด้านความมั่นคง และมีศักยภาพในการป้องกันและแก้ไขสถานการณ์ที่เกิดจากภัยคุกคามทั้งภัยทาง  
ทหารและภัยคุกคามอื่นๆ

๓) เพื่อเสริมสร้างความร่วมมือด้านความมั่นคงกับมิตรประเทศในการสนับสนุนการรักษา  
ความสงบสุขและผลประโยชน์ของชาติ

๔) เพื่อเพิ่มประสิทธิภาพการบริหารนโยบายด้านความมั่นคงและนโยบายทางเศรษฐกิจ  
สังคม ทรัพยากรธรรมชาติและสิ่งแวดล้อมให้มีความเป็นเอกภาพ

แนวทางการพัฒนา

๑) การรักษาความมั่นคงภายในเพื่อให้เกิดความสงบในสังคมและธำรงไว้ซึ่งสถาบันหลัก  
ของชาติ

๒) การพัฒนาเสริมสร้างศักยภาพการป้องกันประเทศ เพื่อเตรียมความพร้อมในการรับมือ  
ภัยคุกคามทั้งการทหารและภัยคุกคามอื่นๆ

๓) การส่งเสริมความร่วมมือกับต่างประเทศด้านความมั่นคงเพื่อบูรณาการความร่วมมือกับ  
มิตรประเทศเพื่อผลประโยชน์ทางเศรษฐกิจ สังคม และการป้องกันภัยคุกคามข้ามชาติ

๔) การรักษาความมั่นคงและผลประโยชน์ของชาติทางทะเลเพื่อคงไว้ซึ่งอำนาจอธิปไตยและสิทธิอธิปไตยในเขตทางทะเล

๕) การบริหารจัดการความมั่นคงเพื่อการพัฒนา เพื่อให้เกิดความสอดคล้องกันระหว่างแผนงานที่เกี่ยวข้องกับความมั่นคงกับแผนงานการพัฒนาอื่นๆ ภายใต้การมีส่วนร่วมของภาคประชาชน

๒.๓.๖ ยุทธศาสตร์การบริหารจัดการในภาครัฐ การป้องกันการทุจริตประพฤติมิชอบ และธรรมาภิบาลในสังคมไทย

วัตถุประสงค์

- ๑) เพื่อให้ภาครัฐ มีขนาดเล็ก มีการบริหารจัดการที่ดี และได้มาตรฐานสากล
- ๒) เพื่อให้องค์กรปกครองส่วนท้องถิ่นให้มีการบริหารจัดการและให้บริการแก่ประชาชนในท้องถิ่นได้อย่างมีประสิทธิภาพ ประสิทธิภาพ และโปร่งใสตรวจสอบได้
- ๓) เพื่อลดปัญหาการทุจริตและประพฤติมิชอบของประเทศ
- ๔) เพื่อพัฒนาระบบและกระบวนการทางกฎหมายให้สามารถอำนวยความสะดวกด้วยความรวดเร็วและเป็นธรรมแก่ประชาชน

แนวทางการพัฒนา

- ๑) ปรับปรุงโครงสร้างหน่วยงาน บทบาท ภารกิจ และคุณภาพบุคลากรภาครัฐ ให้มีความโปร่งใส ทันสมัย คล่องตัว มีขนาดที่เหมาะสม เกิดความคุ้มค่า
- ๒) ปรับปรุงกระบวนการงบประมาณและสร้างกลไกในการติดตามตรวจสอบการเงินการคลังภาครัฐ
- ๓) เพิ่มประสิทธิภาพและยกระดับการให้บริการสาธารณะให้ได้มาตรฐานสากล
- ๔) เพิ่มประสิทธิภาพการบริหารจัดการให้แก่องค์กรปกครองส่วนท้องถิ่น
- ๕) ป้องกันและปราบปรามการทุจริตและประพฤติมิชอบ
- ๖) ปฏิรูปกฎหมายและกระบวนการยุติธรรมให้มีความทันสมัย เป็นธรรม และสอดคล้องกับข้อบังคับสากลหรือข้อตกลงระหว่างประเทศ

๒.๓.๗ ยุทธศาสตร์การพัฒนาโครงสร้างพื้นฐานและระบบโลจิสติกส์

วัตถุประสงค์

- ๑) เพื่อพัฒนาโครงสร้างพื้นฐาน สิ่งอำนวยความสะดวกด้านคมนาคมขนส่งและการค้า จัดตั้ง/ปรับปรุงองค์การกำกับดูแลการประกอบกิจการขนส่ง เพื่อเพิ่มขีดความสามารถในการแข่งขันและยกระดับคุณภาพชีวิตให้แก่ประชาชน
- ๒) เพื่อสร้างความมั่นคงทางพลังงาน เพิ่มประสิทธิภาพการใช้พลังงาน และส่งเสริมการใช้พลังงานทดแทนและพลังงานสะอาด ตลอดจนขยายโอกาสทางธุรกิจในภูมิภาคอาเซียน
- ๓) เพื่อเพิ่มประสิทธิภาพและขยายการบริการโครงสร้างพื้นฐานดิจิทัลให้ทั่วถึงในราคาที่เหมาะสมเป็นธรรม ส่งเสริมธุรกิจดิจิทัลใหม่ และนวัตกรรม พัฒนาระบบความปลอดภัยทางไซเบอร์และคุ้มครองสิทธิส่วนบุคคลแก่ผู้ใช้บริการ
- ๔) เพื่อพัฒนาประสิทธิภาพและขยายการให้บริการโครงสร้างพื้นฐานด้านน้ำประปา เชิงปริมาณและคุณภาพให้ครอบคลุมทั่วประเทศ ลดอัตราการสูญเสียในระบบประปาและสร้างกลไกการบริหารจัดการการประกอบกิจการน้ำประปา

๕) เพื่อพัฒนาอุตสาหกรรมต่อเนื่องที่เกิดจากการลงทุนด้านโครงสร้างพื้นฐาน เพื่อลดการนำเข้าจากต่างประเทศ และสร้างโอกาสทางเศรษฐกิจให้กับประเทศ

*แนวทางการพัฒนา*

- ๑) การพัฒนาโครงสร้างพื้นฐานด้านคมนาคมขนส่ง
- ๒) การสนับสนุน การพัฒนาระบบขนส่ง
- ๓) การพัฒนาระบบโลจิสติกส์
- ๔) การพัฒนาด้านพลังงาน
- ๕) การพัฒนาเศรษฐกิจดิจิทัล
- ๖) การพัฒนาระบบน้ำประปา

*๒.๓.๘ ยุทธศาสตร์การพัฒนาวิทยาศาสตร์ เทคโนโลยี วิจัย และนวัตกรรม*

*วัตถุประสงค์*

- ๑) เพื่อสร้างความเข้มแข็งและยกระดับความสามารถด้านวิทยาศาสตร์และเทคโนโลยี ขึ้นก้าวหน้าให้สนับสนุนการสร้างมูลค่าของสาขาการผลิตและบริการเป้าหมาย
- ๒) เพื่อสร้างโอกาสการเข้าถึงและนำเทคโนโลยีไปใช้ให้กับเกษตรกรรายย่อย วิชากิจชุมชน และวิสาหกิจขนาดกลางและขนาดย่อม
- ๓) เพื่อพัฒนานวัตกรรมที่มุ่งเน้นการลดความเหลื่อมล้ำและยกระดับคุณภาพชีวิตของประชาชน ผู้สูงอายุ ผู้ด้อยโอกาสทางสังคม และเพิ่มคุณภาพสิ่งแวดล้อม
- ๔) เพื่อบูรณาการระบบบริหารจัดการวิทยาศาสตร์ เทคโนโลยี วิจัย และนวัตกรรมให้สามารถ ดำเนินงานไปในทิศทางเดียวกัน

*แนวทางการพัฒนา*

- ๑) เร่งส่งเสริมการลงทุนวิจัยและพัฒนาและผลักดันสู่การใช้ประโยชน์ในเชิงพาณิชย์และเชิงสังคม
- ๒) พัฒนาผู้ประกอบการให้เป็นผู้ประกอบการทางเทคโนโลยี (Technopreneur)
- ๓) พัฒนาสภาวะแวดล้อมของการพัฒนาวิทยาศาสตร์ เทคโนโลยี วิจัย และนวัตกรรม

*๒.๓.๙ ยุทธศาสตร์การพัฒนาภาค เมือง และพื้นที่เศรษฐกิจ*

*วัตถุประสงค์*

- ๑) เพื่อกระจายความเจริญและโอกาสทางเศรษฐกิจไปสู่ภูมิภาคอย่างทั่วถึงมากขึ้น
- ๒) เพื่อพัฒนาเมืองศูนย์กลางของจังหวัดให้เป็นเมืองน่าอยู่สำหรับคนทุกกลุ่ม
- ๓) เพื่อพัฒนาและฟื้นฟูพื้นฐานเศรษฐกิจหลักให้ขยายตัวอย่างเป็นมิตรต่อสิ่งแวดล้อมและเพิ่มคุณภาพชีวิตของคนในชุมชน
- ๔) เพื่อพัฒนาพื้นที่เศรษฐกิจใหม่ให้สนับสนุนการเพิ่มขีดความสามารถในการแข่งขันและการพัฒนาในพื้นที่อย่างยั่งยืน

*แนวทางการพัฒนา*

- ๑) การพัฒนาภาคเพื่อสร้างโอกาสทางเศรษฐกิจให้กระจายตัวอย่างทั่วถึง
- ๒) การพัฒนาเมือง
- ๓) การพัฒนาพื้นที่เศรษฐกิจ

## ๒.๓.๑๐ ยุทธศาสตร์ความร่วมมือระหว่างประเทศเพื่อการพัฒนา

## วัตถุประสงค์

- ๑) เพื่อใช้ประโยชน์จากจุดเด่นของทำเลที่ตั้งของประเทศไทยที่เป็นจุดเชื่อมโยงสำคัญของแนวระเบียงเศรษฐกิจต่างๆ ให้เกิดประโยชน์อย่างเต็มศักยภาพในการพัฒนาเศรษฐกิจและสังคมไทย
- ๒) เพื่อขยายโอกาสด้านการค้าการลงทุนระหว่างประเทศ และยกระดับให้ประเทศเป็นฐานการผลิตและการลงทุนที่มีศักยภาพและโดดเด่น
- ๓) เพื่อเพิ่มบทบาทของไทยในเวทีโลกด้วยการส่งเสริมบทบาทที่สร้างสรรค์ของไทยในกรอบความร่วมมือต่างๆ รวมทั้งการสนับสนุนการขับเคลื่อนการพัฒนาภายใต้กรอบเป้าหมายการพัฒนาที่ยั่งยืน (Sustainable Development Goals : SDGs)

## แนวทางการพัฒนา

- ๑) ขยายความร่วมมือทางการค้า และการลงทุนกับมิตรประเทศ และแสวงหาตลาดใหม่สำหรับสินค้าและบริการของไทย
  - ๒) พัฒนาความเชื่อมโยงด้านการคมนาคมขนส่ง โลจิสติกส์ และโทรคมนาคมในกรอบความร่วมมือ อนุภาคภายใต้แผนงาน GMS, ACMECS, IMT-GT, BIMSTEC และ JDS และภูมิภาคอาเซียน เพื่ออำนวยความสะดวกและลดต้นทุนด้านโลจิสติกส์
  - ๓) พัฒนาและส่งเสริมให้ไทยเป็นฐานของการประกอบธุรกิจ การบริหาร และการลงทุนที่โดดเด่นในภูมิภาค
    - ๔) ส่งเสริมการลงทุนไทยในต่างประเทศ (Outward investment) ของผู้ประกอบการไทย
    - ๕) เปิดประตูการค้าและพัฒนาความร่วมมือกับประเทศเพื่อนบ้านในลักษณะหุ้นส่วนทางยุทธศาสตร์ทั้งในระดับอนุภูมิภาค และภูมิภาคที่มีความเสมอภาคกัน
    - ๖) สร้างความเป็นหุ้นส่วนการพัฒนา กับประเทศในอนุภูมิภาค ภูมิภาค และนานาชาติประเทศ
      - ๖.๑ เพิ่มบทบาทและการมีส่วนร่วมของไทยในองค์การระหว่างประเทศ
      - ๖.๒ เพิ่มบทบาทของไทยในการให้ความช่วยเหลือทางการพัฒนา
    - ๗) เข้าร่วมเป็นภาคีความร่วมมือระหว่างประเทศโดยมีบทบาทที่สร้างสรรค์
      - ๗.๑ รักษาบทบาทของไทยในการมีส่วนร่วมกำหนดยุทธศาสตร์ของกรอบความร่วมมือที่ดำเนินอยู่
      - ๗.๒ รักษาคุณภาพของปฏิสัมพันธ์กับมหาอำนาจทางเศรษฐกิจเดิมและมหาอำนาจใหม่
      - ๗.๓ ยกระดับมาตรฐานของไทยให้สอดคล้องกับมาตรฐานและบรรทัดฐานสากลตามพันธกรณีระหว่างประเทศ
    - ๘) ส่งเสริมความร่วมมือกับภูมิภาคและนานาชาติในการสร้างความมั่นคง
    - ๙) บูรณาการภารกิจด้านความร่วมมือระหว่างประเทศและด้านการต่างประเทศ
    - ๑๐) ส่งเสริมให้เกิดการปรับตัวภายในประเทศที่สำคัญ

## ๒.๔ การขับเคลื่อนแผนพัฒนาฯ ฉบับที่ ๑๒ สู่การปฏิบัติ

### ๒.๔.๑ หลักการ

๑) ขับเคลื่อนการพัฒนาประเทศโดยยึดแผนพัฒนาฯ ฉบับที่ ๑๒ เป็นกรอบทิศทางหลัก และแปลงสู่การปฏิบัติในระดับต่างๆ ที่สอดคล้องกับสภาพภูมิสังคม

๒) กระจายการพัฒนาดูพื้นที่ โดยยึดหลักการพัฒนาพื้นที่ ภารกิจ และการมีส่วนร่วม ให้จังหวัดเป็นพื้นที่ดำเนินการขับเคลื่อนการพัฒนา และเป็นจุดเชื่อมโยงการพัฒนาจากชุมชนสู่ประเทศ และประเทศสู่ชุมชน

๓) เพิ่มการใช้องค์ความรู้ เทคโนโลยี นวัตกรรม และความคิดสร้างสรรค์ให้เป็นเครื่องมือหลักในกาขับเคลื่อนการพัฒนาในทุกภาคส่วนในระดับพื้นที่ ท้องถิ่น และชุมชน

๔) ใช้กลไกและเครื่องมือการพัฒนาของภาครัฐ ภาคประชาชน ภาคธุรกิจ เอกชน และสื่อมวลชนอย่างบูรณาการให้การขับเคลื่อนเกิดประสิทธิภาพโดยกระบวนการสร้างเครือข่าย หรือ คลัสเตอร์ที่ตอบสนองต่อการแก้ไขปัญหาและการพัฒนาศักยภาพของพื้นที่

๕) ระบบการบริหารจัดการแผนสู่การปฏิบัติที่มีความเชื่อมโยงกันในระดับต่างๆ ตั้งแต่ระดับยุทธศาสตร์ที่เชื่อมต่อกับแผนพัฒนาเศรษฐกิจและสังคมแห่งชาติ แผนเฉพาะด้านและแผนปฏิบัติการ และระบบการจัดสรรงบประมาณที่มีประสิทธิภาพที่ตอบสนองการพัฒนาเชิงบูรณาการ การพัฒนาเชิงพื้นที่และการพัฒนาที่ต่อเนื่อง รวมทั้งระบบการติดตามประเมินผลการดำเนินงานของภาครัฐ ที่สอดคล้องกับประเด็นการพัฒนา แนวทางการพัฒนา และผลของการพัฒนาอย่างแท้จริง

### ๒.๔.๒ แนวทางขับเคลื่อนแผนพัฒนาฯ ฉบับที่ ๑๒

๑) สร้างความรู้ความเข้าใจให้ทุกภาคส่วนตระหนักถึงความสำคัญและพร้อมเข้าร่วมในการผลักดันแผนพัฒนาฯ ฉบับที่ ๑๒ ไปสู่การปฏิบัติ สำนักงานคณะกรรมการพัฒนาการเศรษฐกิจและสังคมแห่งชาติ (สศช.) สร้างความเข้าใจกับภาคีทุกภาคส่วนโดยกำหนดกิจกรรมดำเนินการ ประเด็นสื่อสารและเครื่องมือสื่อประชาสัมพันธ์แบ่งตามกลุ่มเป้าหมาย (Stakeholder) ของการสร้างความรู้ความเข้าใจในการขับเคลื่อนระดับพื้นที่ สศช. จัดประชุมเชิงปฏิบัติการในระดับภาคและชุมชนเพื่อสร้างความรู้ความเข้าใจ และสร้างความตระหนักถึงภารกิจและความรับผิดชอบร่วมกันของประชาชนซึ่งจะเป็นประโยชน์ ต่อการนำประเด็นการพัฒนาของแผนพัฒนาฯ ฉบับที่ ๑๒ ไปขับเคลื่อนผ่านกลไกการพัฒนาระดับพื้นที่และสร้างแนวร่วมการพัฒนาของ สศช.

๒) สร้างความเชื่อมโยงระหว่างแผนพัฒนาฯ ฉบับที่ ๑๒ ยุทธศาสตร์ชาติ นโยบายรัฐบาล แผนเฉพาะด้าน และแผนปฏิบัติการ โดยกำหนดประเด็นการพัฒนาสำคัญภายใต้ยุทธศาสตร์ของแผนพัฒนาฯ ฉบับที่ ๑๒ นำไปสู่การกำหนดแผนงานโครงการ การระดมทรัพยากร และแนวทางการร่วมดำเนินงานของภาคส่วนต่างๆ รวมถึงบูรณาการประเด็นการพัฒนาภายใต้ยุทธศาสตร์ที่มีความเชื่อมโยงกันและจัดทำเป็นแผนการลงทุนการพัฒนา/แผนพัฒนาเฉพาะด้านที่ตอบสนองการพัฒนาในหลายมิติภายใต้ ยุทธศาสตร์แผนพัฒนาฯ ฉบับที่ ๑๒ เพื่อปิดช่องว่างการพัฒนา (Development Gap) ของประเทศในแต่ละช่วงเวลาและสร้างรากฐานสำคัญของการพัฒนาประเทศสู่เป้าหมายที่กำหนดในแผนพัฒนาฯ ฉบับที่ ๑๒

๓) หน่วยงานกลาง อาทิ สศช. สำนักงานงบประมาณ สำนักงานคณะกรรมการพัฒนาระบบราชการ (สำนักงาน ก.พ.ร) จัดทำยุทธศาสตร์การจัดสรรงบประมาณแบบมีส่วนร่วม การจัดสรรงบประมาณรายจ่ายประจำปีใช้เป้าหมาย ตัวชี้วัด และแนวทางการพัฒนาของแผนพัฒนาฯ ฉบับที่ ๑๒ ในการกำหนดลำดับความสำคัญของแผนงานโครงการและภารกิจหน่วยงาน เพื่อให้การดำเนินงานสามารถ

บรรลุลักษณะประสงค์และเป้าหมายที่กำหนดไว้ในแผนฯ อย่างมีประสิทธิภาพผลบนพื้นฐานการมีส่วนร่วมของประชาชน

๔) ผลักดันให้ภาคเอกชนนำประเด็นการพัฒนาสำคัญในแผนพัฒนาฯ ฉบับที่ ๑๒ พิจารณาประกอบการจัดทำแผนการลงทุนทางธุรกิจ ที่สร้างการมีส่วนร่วมในการพัฒนาประเทศ อย่างเป็นหุ้นส่วนการพัฒนา และส่งเสริมให้คณะกรรมการร่วมภาครัฐและเอกชนเพื่อแก้ไขปัญหาทางเศรษฐกิจ (กรอ.) เป็นกลไกหลักในการเชื่อมโยงการพัฒนาระหว่างภาครัฐและเอกชน รวมทั้งให้ กรอ. ส่วนกลางกระจายความรับผิดชอบและภารกิจให้ กรอ. จังหวัด/กลุ่มจังหวัดมากขึ้น โดยคำนึงถึงความสอดคล้องของยุทธศาสตร์ชาติและความเชื่อมโยงในระดับพื้นที่

๕) สร้างสภาพแวดล้อมให้เอื้อต่อการขับเคลื่อนแผนของภาคีการพัฒนาต่างๆ โดยกำหนดให้มีการผลักดันปัจจัยหลักให้สามารถปรับเปลี่ยนเพื่อเป็นเครื่องมือที่สำคัญ อาทิ นำการศึกษา วิจัย มาเป็นเครื่องมือสำคัญในการขับเคลื่อนการพัฒนา ปรับปรุงกฎ ระเบียบ และกฎหมายต่างๆ ให้เอื้อต่อการขับเคลื่อนการพัฒนาในระดับต่างๆ โดยนำเครื่องมือวิเคราะห์ผลกระทบทางกฎหมายมาใช้ประเมินอย่างมีประสิทธิภาพ

๖) เพิ่มประสิทธิภาพกลไกรับผิดชอบการขับเคลื่อนแผนฯ ที่ชัดเจน สามารถขับเคลื่อนแผนพัฒนาฯ ฉบับที่ ๑๒ ในระดับประเทศและระดับพื้นที่ได้อย่างมีประสิทธิภาพ อาทิ การตั้งและการเชื่อมโยงคณะกรรมการระดับชาติที่มีอยู่ให้นำยุทธศาสตร์ของแผนพัฒนาฯ ฉบับที่ ๑๒ มาเป็นกรอบการดำเนินงาน ขับเคลื่อนประเด็นการพัฒนาระดับประเทศและพื้นที่โดยให้จังหวัดเป็นจุดประสาน

### ๓) แผนพัฒนาภาค/แผนพัฒนากลุ่มจังหวัด/แผนพัฒนาจังหวัด

#### -แผนพัฒนาภาคตะวันออกเฉียงเหนือ

##### แนวคิดและทิศทางการพัฒนา

ภาคตะวันออกเฉียงเหนือมีปัญหาพื้นฐานด้านการขาดแคลนน้ำ ดินคุณภาพต่ำ ประสบอุทกภัยและภัยแล้งซ้ำซาก คนมีปัญหาทั้งในด้านความยากจน และมีปัญหาภาวะทุพโภชนาการ แต่มีความพร้อมด้านสถาบันการศึกษาและสถาบันวิจัย ดังนั้น การพัฒนาเศรษฐกิจและสังคมภาคตะวันออกเฉียงเหนือ ไปสู่ความ "มั่นคง มั่งคั่ง ยั่งยืน" จำเป็นจะต้องแก้ไขปัญหาพื้นฐานควบคู่ไปกับการพัฒนาการวิจัยเพื่อใช้ความรู้ เทคโนโลยี นวัตกรรม และความคิดสร้างสรรค์ในการเสริมสร้างความเข้มแข็งของเศรษฐกิจภายในภาคให้มีการเจริญเติบโตได้อย่างเต็มศักยภาพ พร้อมทั้งการแสวงหาโอกาสการนำความรู้ ทักษะ เทคโนโลยีและนวัตกรรมจากภายนอกมาช่วยขับเคลื่อน โดยการใช้ประโยชน์จากโครงการพัฒนาโครงสร้างพื้นฐานด้านคมนาคมขนส่งขนาดใหญ่ที่เชื่อมโยงภาคตะวันออกเฉียงเหนือกับ โครงข่ายระบบการคมนาคมขนส่งและพื้นที่เศรษฐกิจหลักของประเทศ รวมทั้งการใช้ประโยชน์จากการเชื่อมโยงและข้อตกลงกับประเทศเพื่อนบ้าน

เป้าหมายเชิงยุทธศาสตร์ : พัฒนาอีสานสู่มิติใหม่ให้เป็น "ศูนย์กลางเศรษฐกิจ ของอนุภูมิภาค ลุ่มแม่น้ำโขง"

##### ยุทธศาสตร์การพัฒนา

ยุทธศาสตร์ที่ ๑ บริหารจัดการน้ำให้เพียงพอต่อการพัฒนาเศรษฐกิจและคุณภาพอย่างยั่งยืน  
แนวทางการพัฒนา

๑) พัฒนาแหล่งน้ำเดิมและแหล่งน้ำธรรมชาติ เพื่อเพิ่มประสิทธิภาพการกักเก็บน้ำ โดยการปรับปรุงอ่างเก็บน้ำ หนอง ผายและพื้นที่ชุ่มน้ำที่มีอยู่เดิม และพัฒนาแหล่งน้ำธรรมชาติให้สามารถเพิ่มปริมาณ การกักเก็บ รวมทั้งพัฒนาแหล่งน้ำใต้ดินตามความเหมาะสมของพื้นที่โดยไม่ให้เกิดผลกระทบ

จากดินเค็ม สร้างแหล่งกักเก็บ(แก้มลิง) อ่างเก็บน้ำ ฝาย และแหล่งน้ำขนาดเล็กในพื้นที่ที่เหมาะสมในพื้นที่ การเกษตร

๒) พัฒนาแหล่งน้ำใหม่ในพื้นที่ลุ่มน้ำเลย ชี มูล โดยศึกษาสำรวจ และจัดหาพื้นที่ เพื่อพัฒนาแหล่งน้ำ ตลอดจนการผันน้ำระหว่างลุ่มน้ำ แม่น้ำในภาคและระหว่างภาค

๓) พัฒนาระบบส่งและกระจายน้ำ เช่น ระบบสูบน้ำ อาคารบังคับน้ำ คลองส่งน้ำ เป็นต้น

๔) บริหารจัดการน้ำแบบบูรณาการ โดยดำเนินการในระดับลุ่มน้ำให้มีความสมดุลระหว่างการใช้น้ำทุกกิจกรรมกับปริมาณน้ำต้นทุน ส่งเสริมการมีส่วนร่วมของผู้เกี่ยวข้องทุกภาคส่วน และมีการจัดทำแผนบริหารจัดการน้ำทั้งในระยะเร่งด่วนและระยะยาวเพื่อป้องกันความเสียหายจากอุทกภัยและภัยแล้ง

**ยุทธศาสตร์ที่ ๒** แก้ไขปัญหาความยากจนและพัฒนาคุณภาพชีวิตผู้มีรายได้น้อยเพื่อลดความเหลื่อมล้ำทางสังคม

#### แนวทางการพัฒนา

๑) พัฒนาอาชีพและรายได้ของคนยากจน โดยสร้างโอกาสให้กลุ่มคนจนมีที่ดินทำกินของตนเอง ส่งเสริมการมีอาชีพ สนับสนุนปัจจัยการผลิตและแหล่งเงินทุนในการประกอบอาชีพ ยกกระดับฝีมือและอบรมให้ความรู้ เพื่อให้มีรายได้เสริมและเกิดความมั่นคงทางรายได้

๒) พัฒนาคุณภาพชีวิตและจัดสวัสดิการให้แก่ผู้สูงอายุ ผู้พิการ และผู้ด้อยโอกาส โดยเพิ่มสวัสดิการทางด้านสังคมให้กับกลุ่มผู้พิการ ผู้ด้อยโอกาส และผู้สูงอายุ ส่งเสริมการมีส่วนร่วมของชุมชน ในการดูแลผู้พิการและผู้สูงอายุ และสนับสนุนการออมเพื่อสร้างความมั่นคงในชั้นปลายชีวิต ยกกระดับสถานพยาบาล ชุมชนในพื้นที่ห่างไกลให้ได้มาตรฐาน และใช้ประโยชน์จากระบบสื่อสารทางอินเทอร์เน็ต เชื่อมโยงโรงพยาบาลขนาดใหญ่ให้สามารถดูแลผู้ป่วยและผู้สูงอายุ

๓) พัฒนาความรู้ ทักษะอาชีพ และการเรียนรู้ตลอดชีวิต โดยกระจายการบริการด้านการศึกษาที่มีคุณภาพให้มีความเท่าเทียมระหว่างพื้นที่ เพื่อพัฒนาทักษะให้สามารถประกอบอาชีพและมีรายได้ตามศักยภาพของแต่ละบุคคล ปรับปรุงแหล่งเรียนรู้ในชุมชนและส่งเสริมให้มีระบบการจัดการความรู้ ภูมิปัญญาท้องถิ่น

๔) พัฒนาระบบการป้องกันและควบคุมโรคเฉพาะถิ่น แก้ไขปัญหาโรคพยาธิใบไม้ตับ ในพื้นที่เสี่ยง อาทิ จังหวัดขอนแก่น สกลนคร ร้อยเอ็ด หนองบัวลำภู กาฬสินธุ์ อ่างนาจเจริญ มหาสารคาม อุตรดิตถ์ นครพนม และยโสธร โดยส่งเสริมการเรียนรู้ในการป้องกันโรคพยาธิใบไม้ตับให้แก่ประชาชน ทั้งในชุมชนและเยาวชนในสถานศึกษา ปรับเปลี่ยนพฤติกรรมและค่านิยมในการบริโภคอาหารปรุงสุกจากปลาน้ำจืดมีเกล็ด กำจัดสิ่งปฏิกูลจากชุมชนบริเวณรอบแหล่งน้ำอย่างถูกหลักสุขาภิบาล สร้างเครือข่ายโรงพยาบาลในการคัดกรอง เฝ้าระวัง วินิจฉัยและรักษาโรคพยาธิใบไม้ตับและผู้ป่วยมะเร็งท่อน้ำดีพร้อมทั้งพัฒนาระบบคัดกรองกลุ่มเสี่ยงและระบบฐานข้อมูลเพื่อติดตามการทำงาน

๕) พัฒนาโภชนาการแม่และเด็ก โดยส่งเสริมการบริโภคไอโอดีนและให้ความรู้แก่ พ่อแม่ หรือผู้ดูแลเด็ก ในด้านโภชนาการที่เหมาะสม ตั้งแต่เริ่มตั้งครรภ์ และวิธีการเลี้ยงดูเด็กที่เหมาะสม เพื่อกระตุ้นพัฒนาการเด็กในช่วง ๐-๓ ปีแรก และยกระดับศูนย์พัฒนาเด็กเล็กในชุมชนและพื้นที่ห่างไกลให้ได้มาตรฐานเพื่อเสริมสร้างศักยภาพเด็กก่อนวัยเรียน ให้มีพัฒนาการความพร้อมทั้งทักษะสมอง ร่างกาย และสังคม

๖) อำนวยความยุติธรรม ลดความเหลื่อมล้ำ โดยยกระดับการให้ความช่วยเหลือ ผู้มีรายได้น้อยและผู้ด้อยโอกาสด้านกฎหมายและคดีความ บูรณาการการทำงานร่วมกันระหว่างหน่วยงานภาครัฐ

และเครือข่ายภาคประชาชนในการแก้ไขข้อพิพาทในชุมชนโดยสันติวิธีและสร้างการรับรู้กฎหมายเพื่อสร้างภูมิคุ้มกันในการปกป้องตนเองไม่ให้ตกเป็นเหยื่อ

**ยุทธศาสตร์ที่ ๓** สร้างความเข้มแข็งของฐานเศรษฐกิจภายในควบคู่กับการแก้ปัญหาทรัพยากรธรรมชาติและสิ่งแวดล้อม

#### แนวทางการพัฒนา

๑) พัฒนาอาชีพและรายได้ของเกษตรกร โดยสร้างความมั่นคงของเกษตรกรรายย่อย โดยยึดหลักปรัชญาเศรษฐกิจพอเพียง เกษตรทฤษฎีใหม่ เกษตรทางเลือก เกษตรกรรมยั่งยืน และเกษตรแปลงใหญ่ สนับสนุนการรวมกลุ่มเกษตรกร พัฒนาความเข้มแข็งขององค์กรและสถาบันเกษตรกรพัฒนาเครือข่าย วิสาหกิจชุมชนหรือสหกรณ์การเกษตร พัฒนาเกษตรกรรุ่นใหม่ให้เป็นมืออาชีพ สนับสนุนการเข้าถึง แหล่งเงินทุนที่เป็นธรรม นวัตกรรมในจังหวัดกาฬสินธุ์ นครพนม บุรีรัมย์ อำนาจเจริญ มุกดาหาร ยโสธร มหาสารคาม สกลนคร อุบลราชธานี อุดรธานี ศรีสะเกษ และหนองบัวลำภู

๒) พัฒนาพื้นที่ทุ่งกุลาร้องไห้ให้เป็นแหล่งผลิตข้าวหอมมะลิคุณภาพสูง ในพื้นที่จังหวัดยโสธร สุรินทร์ ร้อยเอ็ด มหาสารคาม และศรีสะเกษ รวมทั้งพื้นที่ที่มีศักยภาพอื่นๆ โดยปรับกระบวนการผลิต ให้อยู่ภายใต้มาตรฐานเกษตรปลอดภัย พัฒนาห่วงโซ่เกษตรอินทรีย์ให้ครอบคลุมทุกขั้นตอนการผลิต พร้อมทั้งขยายพื้นที่เกษตรอินทรีย์ โดยส่งเสริมการผลิต การยกระดับราคาสินค้าเกษตรอินทรีย์ให้แตกต่างจากสินค้าเกษตรที่ใช้สารเคมี และการพัฒนาระบบการรับรองมาตรฐานเกษตรอินทรีย์ การส่งเสริมกระบวนการตรวจ รับรองแบบมีส่วนร่วมในการตรวจสอบกันเองของสมาชิกกลุ่มผู้ผลิตและชุมชน รวมทั้งการจัดทำโซนนิ่งระบบเกษตรอินทรีย์อย่างเป็นรูปธรรม โดยนาร่องในพื้นที่ที่มีความพร้อมและเหมาะสม และเชื่อมโยงไปสู่การท่องเที่ยวเชิงเกษตรหรือการท่องเที่ยววิถีไทยเพื่อขยายฐานรายได้ พร้อมทั้งจัดทำฐานข้อมูลเกษตรอินทรีย์ เพื่อเป็นข้อมูลในการวางแผนการผลิตที่เหมาะสม สนับสนุนการวิจัยและพัฒนา นวัตกรรมใหม่ๆ ให้ตอบสนองตลาดสินค้าเพื่อสุขภาพและการส่งออก จัดตั้งกองทุนเกษตรอินทรีย์ ตลอดจนมาตรการส่งเสริมตลาดสีเขียวในชุมชนและท้องถิ่น ส่งเสริมเกษตรกรและกลุ่มเกษตรกรจำหน่ายสินค้าผ่านช่องทางพาณิชย์อิเล็กทรอนิกส์ (E-Commerce) ทั้งภายในประเทศและต่างประเทศ

๓) ส่งเสริมการปรับเปลี่ยนไปสู่สินค้าเกษตรชนิดใหม่ตามศักยภาพของพื้นที่ (Zoning) และความต้องการตลาด โดยส่งเสริมการปลูกพืชผัก ผลไม้ และไม้ดอก ในพื้นที่จังหวัดเลย หนองคาย บึงกาฬ นครพนม ศรีสะเกษ และอุบลราชธานี โดยสนับสนุนการปรับปรุงพัฒนาพันธุ์ การตรวจรับรองมาตรฐานสินค้าเกษตร การประชาสัมพันธ์และการจัดตั้งตลาดกลาง รวมทั้งส่งเสริมการปลูกพืชสมุนไพรสำคัญที่เป็นสารตั้งต้น ในการแปรรูปผลิตสินค้าในพื้นที่นาร่องจังหวัดสกลนคร มหาสารคาม เลย และอุบลราชธานี ให้มีปริมาณมากและมีคุณภาพตามระบบมาตรฐานการเกษตรตามความต้องการของตลาด ทั้งในและต่างประเทศ และจัดทำฐานข้อมูล พื้นที่ปลูกพืชสมุนไพรเพื่อการบริหารจัดการ และส่งเสริมการเลี้ยงโคนมคุณภาพสูงในพื้นที่จังหวัดสกลนคร มุกดาหาร นครพนม นครราชสีมา สุรินทร์ ชัยภูมิ บุรีรัมย์ และอุบลราชธานี และโคนม ในพื้นที่จังหวัดนครราชสีมา ขอนแก่น โดยสนับสนุนการปรับปรุงพันธุ์ ส่งเสริมการปลูกแปลงหญ้าและปรับปรุงคุณภาพอาหารสัตว์ พัฒนาเทคโนโลยีการเลี้ยงและทักษะเกษตรกร รวมทั้งการจัดระบบมาตรฐานโรงฆ่าสัตว์ให้ได้มาตรฐาน อุตสาหกรรม (GMP) และเพิ่มช่องทางการจำหน่ายและขยายตลาดไปสู่อาเซียน

๔) ส่งเสริมและพัฒนาเศรษฐกิจชีวภาพ (Bio Economy) ให้เป็นฐานรายได้ใหม่ที่สำคัญของภาค โดยมุ่งลงทุนสร้างเศรษฐกิจบนฐานของการวิจัยและนวัตกรรมระดับสูง ในลักษณะสหวิทยาการที่ใช้ทรัพยากรฐานชีวภาพ (พืช สัตว์ จุลินทรีย์) รวมถึงวัสดุเหลือทิ้งทางการเกษตร ของเสียและน้ำเสียจากโรงงานอุตสาหกรรม ฟาร์มปศุสัตว์ และชุมชน พัฒนาต่อยอดเป็นผลิตภัณฑ์ชีวภาพที่มีมูลค่าสูง ก่อให้เกิด

ก้าวหน้าและนวัตกรรมในมิติใหม่ๆ ที่ส่งผลต่อการปฏิรูปภาคเกษตร อาหาร สาธารณสุขและการแพทย์ พลังงาน อุตสาหกรรมเคมี และภาคสังคม โดยพัฒนาให้นครราชสีมา ขอนแก่น อุบลราชธานี และ สกลนคร เป็นศูนย์กลางอุตสาหกรรมเกษตรแปรรูปและอาหารแบบครบวงจร ส่งเสริมการแปรรูปสมุนไพร ในพื้นที่จังหวัดสกลนคร มหาสารคาม สุรินทร์ และอำนาจเจริญ โดยพัฒนาเทคโนโลยีการผลิตให้ได้ มาตรฐาน GMP พัฒนาระบบรับรองผลิตภัณฑ์สมุนไพรและสร้างแบรนด์เพื่อเพิ่มความสามารถในการ แข่งขันและส่งเสริมอุตสาหกรรมใหม่ และธุรกิจแนวใหม่ในพื้นที่กลุ่มจังหวัดภาคตะวันออกเฉียงเหนือ ตอนกลางและตอนล่าง ด้วยการพัฒนาต่อยอดจากวัตถุดิบและของเหลือทิ้งทางการเกษตร/อุตสาหกรรม และฐานความหลากหลายทางชีวภาพไปสู่ ผลิตภัณฑ์มูลค่าสูง เช่น เอทานอล พลาสติกชีวภาพ (bio plastic) สารสกัดจากพืช มูลค่าสูง เอนไซม์/อาหาร เสริมสุขภาพจากจุลินทรีย์ เป็นต้น รวมทั้งสร้างความ มั่นคงทางพลังงานระดับชุมชน จากการนำวัตถุดิบในชุมชน ของเหลือทิ้งทางการเกษตร ขยะครัวเรือน มา ผลิตเป็นพลังงานเพื่อใช้ภายในครัวเรือนหรือชุมชน และส่งเสริมการใช้พลังงานหมุนเวียนในระดับชุมชน

๕) ส่งเสริมและสนับสนุนธุรกิจ SMEs ธุรกิจ Startup และวิสาหกิจชุมชน ผลิตภัณฑ์ อุปโภคบริโภค ในพื้นที่เชื่อมโยงระเบียงเศรษฐกิจแนวตะวันออก-ตะวันตก ได้แก่จังหวัดชัยภูมิ ขอนแก่น กาฬสินธุ์ ร้อยเอ็ด มุกดาหาร เพื่อการส่งออกสู่ประเทศเพื่อนบ้าน โดยเน้นอุตสาหกรรมสีเขียวและการใช้ วัตถุดิบ ในพื้นที่ รวมทั้งสนับสนุนความรู้ด้านกฎ ระเบียบที่เกี่ยวข้อง ส่งเสริมการเข้าถึงแหล่งเงินทุนที่เป็น ธรรม การพัฒนาช่องทางตลาดในต้นทุนที่ต่ำโดยใช้เทคโนโลยีสารสนเทศ เช่น e-Commerce, e-Marketing เป็นต้น

๖) ยกกระดับมาตรฐานสินค้ากลุ่มผ้าไหม ผ้าฝ้าย ผ้าย้อมคราม และส่งเสริมพื้นที่ที่มี ศักยภาพให้ก้าวไปสู่การเป็นศูนย์กลางแฟชั่นในระดับภูมิภาค อาทิ กาฬสินธุ์ ขอนแก่น ชัยภูมิ นครราชสีมา สุรินทร์ และ สกลนคร เป็นต้น โดยส่งเสริมการพัฒนาคุณภาพสินค้า การออกแบบ และตรา สัญลักษณ์ พัฒนา เทคโนโลยี และงานศึกษาวิจัยสร้างนวัตกรรมเพิ่มมูลค่า พร้อมทั้งพัฒนาและยกระดับ ผลิตภัณฑ์ชุมชนอื่นๆ ยกย่อง ผู้ประกอบการและนักออกแบบรุ่นใหม่ ให้มีทักษะ มีความรู้ความสามารถ ทั้งการออกแบบและการจัดการ เพื่อให้สินค้ามีความหลากหลายและทันสมัย สร้างความเชื่อมโยงระหว่าง วิสาหกิจชุมชนและวิสาหกิจขนาดกลางและขนาดย่อมกับภาคอุตสาหกรรม และส่งเสริมการจับคู่ธุรกิจเพื่อ สร้างโอกาสทางธุรกิจ

๗) พัฒนาเมืองศูนย์กลางจังหวัดเป็นเมืองน่าอยู่ โดยจัดระบบสาธารณูปโภค สาธารณูปการที่มีคุณภาพและเพียงพอต่อความต้องการของประชาชนและกิจกรรมเศรษฐกิจในเมือง จัดระบบบริการสังคมที่ได้มาตรฐาน ที่อยู่อาศัยของผู้มีรายได้น้อย ให้ความสำคัญต่อการผังเมือง การเพิ่ม พื้นที่สีเขียวความสะอาดและดูแลความปลอดภัยของประชาชน และรักษาความสมดุลของระบบนิเวศ

๘) พื้นที่ทรัพยากรป่าไม้ให้คงความอุดมสมบูรณ์และรักษาความหลากหลายทางชีวภาพ ของพื้นที่ต้นน้ำในพื้นที่จังหวัดเลย อุดรธานี สกลนคร ชัยภูมิ และนครราชสีมา โดยกำหนด และทำ เครื่องหมายแนวเขตพื้นที่ป่าอนุรักษ์และพื้นที่ป่านอกเขตอนุรักษ์ให้ชัดเจน ส่งเสริมประชาชนมีส่วนร่วมใน การฟื้นฟู ปลูกป่า และป้องกันการบุกรุก เพื่อรักษาพื้นที่ป่าต้นน้ำและป้องกันการชะล้างพังทลายของดิน รวมถึงการอนุรักษ์พื้นที่ชุ่มน้ำ

๙) ส่งเสริมและสนับสนุนการศึกษาค้นคว้าวิจัยเพื่อพัฒนาความรู้ เทคโนโลยี นวัตกรรม และ ความคิดสร้างสรรค์ในการพัฒนาภาค โดยใช้ประโยชน์จากสถาบันการศึกษา หน่วยงานด้านการวิจัย พัฒนาที่กระจายตัวอยู่ในพื้นที่ สร้างความเชื่อมโยงสถาบันการศึกษา และภาคเอกชนเพื่อพัฒนาเครือข่าย ของอุตสาหกรรมในลักษณะคลัสเตอร์ สนับสนุนสถาบันการศึกษาหรือสถาบันวิจัยให้มีความพร้อมด้าน โครงสร้างพื้นฐานและบุคลากรด้านวิทยาศาสตร์ เทคโนโลยี และนวัตกรรม ส่งเสริมและสนับสนุนการวิจัย

ในชั้นประยุกต์ และทดลองเพิ่มขึ้น ทั้งการจัดทำผลิตภัณฑ์ต้นแบบ การทำวิจัยตลาด การทดสอบผลิตภัณฑ์ และโรงงานนำร่องเพื่อให้สามารถแปลงงานวิจัยไปสู่การใช้ประโยชน์ในเชิงพาณิชย์ได้อย่างเป็นรูปธรรมมากขึ้น

#### ยุทธศาสตร์ที่ ๔ พัฒนาการท่องเที่ยวเชิงบูรณาการ

##### แนวทางการพัฒนา

๑) พัฒนาและส่งเสริมการท่องเที่ยวเชิงประเพณีวัฒนธรรมในทุกพื้นที่ โดยส่งเสริมชุมชนในการสร้างสรรค์กิจกรรมหรือเทศกาลประจำถิ่นในแต่ละเดือนในพื้นที่ต่างๆ โฆษณาประชาสัมพันธ์แก่นักท่องเที่ยวทั้งชาวไทยและต่างประเทศ เพื่อสร้างการรับรู้สินค้า บริการ และแหล่งท่องเที่ยวที่สะท้อนอัตลักษณ์ของชุมชน พัฒนาแบรนด์และสื่อสารความแตกต่างของชุมชนต่างๆ ในรูปแบบการเล่าเรื่อง (Storytelling) ส่งเสริมการขายแพ็คเกจการท่องเที่ยวเพื่อกระตุ้นการท่องเที่ยวนอกฤดูกาล ส่งเสริมการตลาด แบบมีเป้าหมาย เฉพาะกลุ่ม เช่น กลุ่มผู้สูงอายุ กลุ่มนักเรียนนักศึกษา กลุ่มผู้ปฏิบัติธรรม กลุ่มสุขภาพสตรี เป็นต้น

๒) พัฒนาและส่งเสริมการท่องเที่ยวอารยธรรมอีสานใต้ในพื้นที่จังหวัดนครราชสีมา บุรีรัมย์ สุรินทร์ ศรีสะเกษ และอุบลราชธานี โดยบูรณาการจัดการแผนท่องเที่ยวในแต่ละจังหวัดที่ดึงดูดเด่น หรือ อัตลักษณ์ของแต่ละพื้นที่มาสร้างเส้นทางท่องเที่ยวเชื่อมโยงแหล่งท่องเที่ยวในเขตอารยธรรมอีสานใต้ และเชื่อมโยงสู่ประเทศลาว กัมพูชา และเวียดนาม เพื่อเพิ่มระยะเวลาพำนักและค่าใช้จ่ายเฉลี่ยต่อหัวของกลุ่มนักท่องเที่ยวคุณภาพทั้งชาวไทยและต่างประเทศ พัฒนาสินค้าและบริการที่มีจุดเด่นหรืออัตลักษณ์ที่สร้างจากทุนทางวัฒนธรรม เพื่อให้เกิดความจดจำและสร้างความโดดเด่น ลอกเลียนได้ยาก พัฒนาบุคลากรและผู้ประกอบการการท่องเที่ยวให้เป็นมืออาชีพ รักษามาตรฐานการให้บริการจัดทำแผนที่ท่องเที่ยวให้ท่องเที่ยวได้ตลอดทั้งปี พัฒนาระบบโลจิสติกส์ ขนถ่ายนักท่องเที่ยวอย่างเป็นระบบไปสู่แหล่งท่องเที่ยว ดูแลความปลอดภัยและสุขลักษณะให้นักท่องเที่ยว

๓) พัฒนาและส่งเสริมการท่องเที่ยววิถีชีวิตลุ่มน้ำโขงในพื้นที่จังหวัดเลย หนองคาย บึงกาฬ นครพนม มุกดาหาร อุบลราชธานี และสกลนคร และพัฒนาเส้นทางเชื่อมโยงแหล่งท่องเที่ยวกับประเทศเพื่อนบ้าน อาทิ สี่เหลี่ยมวัฒนธรรมล้านช้าง เลย - อุตรธานี - หนองบัวลำภู - หนองคาย - สปป.ลาว โดยพัฒนาแหล่งท่องเที่ยว สินค้าและบริการให้สอดคล้องกับกระแสความนิยมการท่องเที่ยวเชิงวัฒนธรรมของสองฝั่งโขง พัฒนากิจกรรมการท่องเที่ยวให้มีความหลากหลาย อาทิ การท่องเที่ยว/พักผ่อน ชมทัศนียภาพและวิถีชีวิตลุ่มน้ำโขง (Leisure/Lifestyle) การท่องเที่ยวด้วยจักรยานและการเดินทางแบบคาราวาน (Cycling/Caravan) การท่องเที่ยวเชิงมหกรรม (Festivals/Events) เป็นต้น พัฒนาถนนเชื่อมโยงระหว่างแหล่งท่องเที่ยวพัฒนาท่าเรือให้ได้มาตรฐานความปลอดภัย ส่งเสริมการบริหารจัดการที่เกิดจากชุมชนเพื่อสร้างงานและรายได้ เน้นพัฒนาผู้ประกอบการด้านการจัดการและทักษะทางภาษาเพื่อรองรับนักท่องเที่ยวต่างชาติที่เพิ่มขึ้น

๔) พัฒนาและส่งเสริมการท่องเที่ยวยุคก่อนประวัติศาสตร์ในจังหวัดขอนแก่น กาฬสินธุ์ อุตรธานี หนองบัวลำภูและชัยภูมิ โดยพัฒนาแหล่งท่องเที่ยวและพิพิธภัณฑ์ให้เป็นแหล่งเรียนรู้เชิงสร้างสรรค์ และมีชีวิต ออกแบบการจัดแสดง จัดนิทรรศการมัลติมีเดีย หรือกิจกรรมต่าง ๆ ให้ผู้ชมมีส่วนร่วม มีความสนุก เรียนรู้แบบเล่นและเรียนรู้ (play and learn) ทั้งภาษาไทยและต่างประเทศเพื่อขยายฐานนักท่องเที่ยวที่สนใจศึกษาวิวัฒนาการของภาคอีสานตั้งแต่ยุคก่อนประวัติศาสตร์จนถึงปัจจุบัน ปลุกฝังให้เด็กเข้าพิพิธภัณฑ์ผ่านกิจกรรมทัศนศึกษาของโรงเรียนและนันทนาการของครอบครัว พัฒนาสินค้า/บริการ/ของที่ระลึก ปรับปรุง สิ่งอำนวยความสะดวกในแหล่งท่องเที่ยวให้ได้มาตรฐาน โฆษณา

ประชาสัมพันธ์อย่างต่อเนื่อง พัฒนาระบบขนส่งสาธารณะเข้าสู่แหล่งท่องเที่ยวเพื่อให้เข้าถึงได้ง่ายและกลับมาได้บ่อยครั้ง

๕) พัฒนาและส่งเสริมการท่องเที่ยวเชิงกีฬาในพื้นที่จังหวัดบุรีรัมย์ ศรีสะเกษ นครราชสีมา โดยส่งเสริมและสนับสนุนอุตสาหกรรมกีฬาให้ครอบคลุมทุกมิติ เพื่อสร้างมูลค่าเพิ่มทั้งจากการกีฬาและธุรกิจที่เกี่ยวข้อง อาทิ ธุรกิจการแข่งขันต่างๆ การผลิตอุปกรณ์/ชุดกีฬา/ของที่ระลึก สนามแข่งขัน อาหารเสริมและเครื่องดื่ม โรงแรม ร้านอาหาร การเดินทางและขนส่ง ประกันภัย สถาบันพัฒนากีฬาอาชีพทุกระดับ เป็นต้น ส่งเสริมการศึกษาในด้านเวชศาสตร์การกีฬา วิทยาศาสตร์การกีฬา และการบริหารจัดการธุรกิจกีฬา เพื่อผลิตบุคลากรรองรับการขยายตัวของอุตสาหกรรมกีฬา สนับสนุนการจัดมหกรรมกีฬานานาชาติ รวมทั้งส่งเสริมกิจกรรมทางการตลาดและการประชาสัมพันธ์เพื่อสร้างการรับรู้ให้กับนักท่องเที่ยว

๖) พัฒนาและส่งเสริมการท่องเที่ยวธรรมชาติในจังหวัดชัยภูมิ เลย นครราชสีมา อุบลราชธานี โดยส่งเสริมการท่องเที่ยวที่คำนึงถึงขีดความสามารถในการรองรับของระบบนิเวศเพื่อให้เกิดความสมดุลและยั่งยืน มุ่งเน้นนักท่องเที่ยวคุณภาพเพื่อให้สอดคล้องกับกิจกรรมการท่องเที่ยวที่มุ่งเน้นให้เกิดความคุ้มค่าต่อประสบการณ์มากกว่าการท่องเที่ยวที่คุ้มค่าเงิน สนับสนุนให้คนไทยเดินทางมาท่องเที่ยวในพื้นที่มากขึ้น เพื่อลดการพึ่งพิงตลาดต่างประเทศ รวมทั้งให้ความรู้นักท่องเที่ยวในการอนุรักษ์ทรัพยากรธรรมชาติและจัดการขยะอย่างถูกวิธี

๗) พัฒนาแหล่งท่องเที่ยวและสิ่งอำนวยความสะดวกให้ได้มาตรฐาน ประชาสัมพันธ์การท่องเที่ยว และพัฒนาเส้นทางท่องเที่ยวที่เชื่อมโยงในลักษณะเครือข่ายเพื่อกระจายนักท่องเที่ยวจากเมืองหลักไปสู่ชุมชนและท้องถิ่น เชื่อมโยงกิจกรรมการท่องเที่ยวระหว่างภาคเอกชนกับชุมชนและท้องถิ่นทั้งในประเทศและกับประเทศเพื่อนบ้านที่สอดคล้องกับความต้องการของนักท่องเที่ยว รวมทั้งพัฒนาทักษะฝีมือบุคลากรในภาคบริการและการท่องเที่ยว จัดฝึกอบรมมัคคุเทศก์ด้านภาษาต่างประเทศ นอกจากนี้พัฒนา สินค้า OTOP สินค้าวิสาหกิจชุมชน ของที่ระลึก ร้านอาหาร ที่พักให้มีคุณภาพดี ส่งเสริมการท่องเที่ยวเฉพาะกลุ่มตามความสนใจของนักท่องเที่ยว รวมถึงระบบการจัดการสิ่งแวดล้อมในแหล่งท่องเที่ยว

**ยุทธศาสตร์ที่ ๕** ใช้โอกาสจากการพัฒนาโครงข่ายคมนาคมขนส่งที่เชื่อมโยงพื้นที่เศรษฐกิจหลักภาคกลางและพื้นที่ระเบียงเศรษฐกิจภาคตะวันออก (EEC) เพื่อพัฒนาเมืองและพื้นที่เศรษฐกิจใหม่ๆ ของภาค

#### แนวทางการพัฒนา

๑) เร่งพัฒนาโครงสร้างพื้นฐานขนาดใหญ่ที่เชื่อมโยงภาคกับพื้นที่เศรษฐกิจหลักภาคกลางและพื้นที่ระเบียงเศรษฐกิจภาคตะวันออก (EEC) ให้แล้วเสร็จตามแผน อาทิ แผนการพัฒนารถไฟความเร็วสูง การพัฒนาโครงข่ายรถไฟทางคู่ และโครงการทางหลวงพิเศษระหว่างเมืองตามยุทธศาสตร์แผนพัฒนาโครงสร้างพื้นฐาน ด้านคมนาคมขนส่งของไทย พ.ศ.๒๕๕๘ - ๒๕๖๕ (ภาคตะวันออกเฉียงเหนือ)

๒) เร่งพัฒนาโครงข่ายระบบการคมนาคมขนส่งภายในภาคให้เป็นระบบที่สมบูรณ์ อาทิ การพัฒนารถไฟสายใหม่(บ้านไผ่-นครพนม) โครงการพัฒนาท่าอากาศยานภายในภาค ๖ แห่ง (อุดรธานี อุบลราชธานี บุรีรัมย์ ร้อยเอ็ด นครราชสีมา และขอนแก่น) และขยายถนน ๔ ช่องจราจรเพื่อเพิ่มประสิทธิภาพทางหลวง

๓) พัฒนาเมืองสำคัญ ขอนแก่น นครราชสีมา ให้เป็นเมืองศูนย์กลางการค้าการลงทุน การบริหารสุขภาพและศูนย์กลางการศึกษา โดยพัฒนาและปรับปรุงโครงสร้างพื้นฐานเชื่อมโยงกับระบบโครงสร้างพื้นฐานที่เชื่อมโยงระหว่างภาค เร่งรัดพัฒนาระบบขนส่งรางเบาเมืองขอนแก่น พร้อมทั้งส่งเสริมระบบขนส่งสาธารณะในเมืองให้เชื่อมโยงระหว่างเมืองและระบบขนส่งอื่น

๔) พัฒนาพื้นที่รอบสถานีขนส่งระบบรางในเมืองที่มีศักยภาพที่สำคัญ อาทิ เมืองขอนแก่น และบริเวณเมืองชายแดนที่มีศักยภาพ รวมทั้งบริเวณใกล้พื้นที่เขตเศรษฐกิจพิเศษชายแดน อาทิ เมืองนครพนม เมืองหนองคาย เมืองมุกดาหาร โดยสนับสนุนให้มีการจัดทำโครงการนำร่องที่ใช้แนวทาง การจัดรูปที่ดิน การวางผังเมืองควบคู่กับการพัฒนาเมืองแบบประหยัดพลังงาน

**ยุทธศาสตร์ที่ ๖** พัฒนาความร่วมมือและใช้ประโยชน์จากข้อตกลงกับประเทศเพื่อนบ้านในการสร้างความเข้มแข็งทางเศรษฐกิจตามแนวชายแดนและแนวระเบียงเศรษฐกิจ

#### แนวทางการพัฒนา

๑) พัฒนาด่านชายแดนโดยพัฒนาโครงสร้างพื้นฐานบริเวณด่านศุลกากรให้เพียงพอสนับสนุนการจัดการด่านพรมแดนแบบเบ็ดเสร็จ CIO (Customs/Immigration/Quarantine) ให้ได้มาตรฐานสากล เร่งเชื่อมต่อระบบสารสนเทศภายในและระหว่างหน่วยงานเพื่อสามารถให้บริการ ณ จุดเดียว (National Single Window) เพิ่มอัตรากำลังเจ้าหน้าที่ให้เพียงพอพัฒนาสิ่งอำนวยความสะดวกบริเวณจุดผ่อนปรนการค้าชายแดนที่มีศักยภาพ

๒) พัฒนาโครงสร้างพื้นฐานเชื่อมโยงชายแดน โดยเร่งก่อสร้างสะพานมิตรภาพไทย - ลาว แห่งที่ ๕ (บึงกาฬ-ปากซัน) เพื่อเชื่อมโยงโครงข่ายเส้นทางคมนาคมระหว่างไทย ลาว เวียดนาม และจีน ให้มีความสะดวก ประหยัดเวลาและค่าใช้จ่ายในการเดินทาง

๓) พัฒนาพื้นที่เขตพัฒนาเศรษฐกิจพิเศษชายแดน โดยพัฒนามุกดาหารเป็นพื้นที่นำร่องเพื่อเสริมสร้างศักยภาพในการลงทุนและสร้างความร่วมมือกับประเทศเพื่อนบ้านในการพัฒนาเศรษฐกิจชายแดน พร้อมทั้งเร่งรัดการดำเนินงานโครงการและมาตรการสำคัญในเขตเศรษฐกิจพิเศษ นครพนม หนองคาย ให้มีความพร้อมด้านโครงสร้างพื้นฐาน และบริการ CIQ ที่ได้มาตรฐานสากล

#### - แผนพัฒนากลุ่มจังหวัด

กลุ่มจังหวัดภาคตะวันออกเฉียงเหนือตอนบน ๑ ประกอบด้วย ๕ จังหวัด ตั้งอยู่ตอนบนของภาคตะวันออกเฉียงเหนือ คือ อุดรธานี เลย หนองคาย หนองบัวลำภู และบึงกาฬ มีชัยภูมิที่โดดเด่นในการเป็นจังหวัดที่เชื่อมต่อ “ประตูสู่อาเซียน” ไปยังประเทศลาว โดยสามารถเดินทางจากจังหวัดเลย หนองคาย และบึงกาฬ ข้ามไปยังฝั่งประเทศลาวได้ และจากจุดกำหนดก่อสร้างสะพานข้ามแม่น้ำโขง แห่งที่ ๕ ที่จังหวัดบึงกาฬ สามารถใช้ประโยชน์จากเส้นทางหมายเลข ๘ เข้าสู่ประเทศเวียดนามตอนเหนือและเขตปกครองพิเศษกว่างซีจ้วงของประเทศจีนตอนใต้

#### วิสัยทัศน์ (Vision) กลุ่มจังหวัดภาคตะวันออกเฉียงเหนือตอนบน ๑

“เกษตรอุตสาหกรรมชั้นนำ การค้าและการท่องเที่ยวสากล ชุมชนน่าอยู่อย่างยั่งยืน”

#### ความหมาย

“เกษตรอุตสาหกรรมชั้นนำ” กลุ่มจังหวัดมีการเกษตรชั้นนำ (การเพาะปลูกพืชต่าง ๆ รวมทั้งการเลี้ยงสัตว์และการประมง) เกษตรกรในกลุ่มจังหวัดมีอาชีพ มีรายได้ ผลผลิตจากการเกษตรชั้นนำเพื่อการแปรรูปสร้างมูลค่าเพิ่มในพื้นที่ตามความต้องการของตลาด ด้วยเทคโนโลยี นวัตกรรมชั้นนำ

“การค้าสากล” กลุ่มจังหวัดมีการค้า การลงทุน และการบริการ เช่น ค่าปลีก ค่าส่ง การส่งออก การค้าชายแดน การธนาคาร การประกันภัย ฯลฯ รวมถึงสาขาที่เกี่ยวข้อง ได้แก่ โลจิสติกส์ เป็นต้น ที่จะขยายสู่การค้าสากลกับนานาชาติอารยประเทศ

“การท่องเที่ยวสากล” กลุ่มจังหวัดมีอุตสาหกรรมการท่องเที่ยวมาตรฐานสากล สนองความต้องการของตลาดท่องเที่ยว เชื่อมโยงกับแหล่งท่องเที่ยวชั้นนำในระดับประเทศ และระดับโลก

“ชุมชนน่าอยู่อย่างยั่งยืน” การพัฒนาของกลุ่มจังหวัดในทุกด้านตามปรัชญาเศรษฐกิจพอเพียงอย่างเป็นลำดับขั้นตอน รักษาสมดุลระหว่างการพัฒนาและอัตลักษณ์ วัฒนธรรมท้องถิ่นอย่างยั่งยืน มีสิ่งแวดล้อม ที่อยู่สะอาด ปลอดภัย ระบบนิเวศอยู่ในภาวะดุลยภาพและยั่งยืน ชุมชนเข้มแข็งช่วยเหลือเกื้อกูล ไม่เอาัดเอาเปรียบกัน ประชาชนมีส่วนร่วมในการกำหนด ควบคุม ตัดสินใจเกี่ยวกับเรื่องที่มีผลกระทบต่อสุขภาพ ได้รับปัจจัยพื้นฐานของชีวิต (อาหาร น้ำ ที่พักอาศัย ความปลอดภัย มีรายได้ และมีงานทำ) มีสิทธิ มีโอกาสรับรู้ข่าวสาร มีการติดต่อประสานงาน และระดมความคิด ประสพการณ์ เพื่อทำงานร่วมกันในชุมชน มีระบบเศรษฐกิจที่หลากหลายมีชีวิตชีวา มีนวัตกรรมอยู่เสมอ มีการเชื่อมโยงมรดกทางวัฒนธรรม วิถีการดำรงชีวิต รวมทั้งเอกลักษณ์ของกลุ่มชนแต่ละชุมชน มีการพัฒนาเป็นไปอย่างกลมกลืน และส่งเสริมคุณลักษณะที่ดีที่มีมาในอดีต มีระบบบริการทางสาธารณสุข และการรักษาพยาบาลที่ทั่วถึง เหมาะสมสำหรับประชาชนทุกคน ซึ่งมีสภาวะสุขภาพดี มีอัตราการเจ็บป่วยในระดับต่ำ

### ประเด็นยุทธศาสตร์

#### ยุทธศาสตร์ที่ ๑ : เพิ่มขีดความสามารถในการแข่งขันกับภาคเศรษฐกิจในพื้นที่

เป้าประสงค์ของยุทธศาสตร์ (ประเด็นการพัฒนา)

๑. พัฒนาระบบสาธารณสุขภาค และโครงสร้างพื้นฐานรองรับการขยายตัวทางเศรษฐกิจ
๒. พัฒนาเกษตรอินทรีย์อย่างเป็นระบบ และส่งเสริมการสร้างมูลค่าเพิ่มของสินค้าเกษตร
๓. สร้างรายได้และยกระดับคุณภาพชีวิตเกษตรกร
๔. เพิ่มศักยภาพ และส่งเสริมนวัตกรรมทางการผลิต
๕. พัฒนาการค้าสู่สากล และส่งเสริมธุรกิจที่เกี่ยวข้อง

#### ยุทธศาสตร์ที่ ๒ : การส่งเสริมการท่องเที่ยววิถีชีวิตลุ่มแม่น้ำโขง

เป้าประสงค์ของยุทธศาสตร์ (ประเด็นการพัฒนา)

๑. พัฒนาโครงสร้างพื้นฐานและสิ่งอำนวยความสะดวกด้านการท่องเที่ยว
๒. ยกระดับขีดความสามารถของผู้ประกอบการและแรงงานให้มีคุณภาพเชื่อมโยงด้านการ

ท่องเที่ยว

๓. การส่งเสริม สนับสนุน ประชาสัมพันธ์ ทำการตลาดท่องเที่ยวของกลุ่มจังหวัดโดยใช้เทคโนโลยีและนวัตกรรมการพัฒนาทุนมนุษย์ผ่านระบบการศึกษาอย่างเท่าเทียม

#### ยุทธศาสตร์ที่ ๓ : การพัฒนาทุนมนุษย์และยกระดับคุณภาพชีวิตในทุกช่วงวัยอย่างเท่าเทียม

เป้าประสงค์ของยุทธศาสตร์ (ประเด็นการพัฒนา)

๑. การลดความเหลื่อมล้ำ และการสร้างความเท่าเทียม ดูแลความสงบ และความเรียบร้อย

ในพื้นที่

๒. ส่งเสริมสุขภาพ และคุณภาพชีวิตของประชาชนในทุกช่วงวัย
๓. การพัฒนาทุนมนุษย์ผ่านระบบการศึกษาอย่างเท่าเทียม

#### ยุทธศาสตร์ที่ ๔ : การรักษาสมดุลทรัพยากรธรรมชาติและสิ่งแวดล้อม เพื่อการพัฒนาอย่างยั่งยืน

เป้าประสงค์ของยุทธศาสตร์ (ประเด็นการพัฒนา)

๑. ส่งเสริมการบริหารจัดการระบบอนุรักษ์ ฟื้นฟูและป้องกันการทำลายทรัพยากรธรรมชาติและสิ่งแวดล้อม (ป่าไม้ แหล่งน้ำ ขยะ และมลภาวะ) ของกลุ่มจังหวัด แบบมีส่วนร่วม

๒. ส่งเสริมมาตรการป้องกัน การแก้ปัญหา และเยียวยา จากปัญหาทางธรรมชาติและสิ่งแวดล้อมที่เกิดขึ้นในพื้นที่

- แผนพัฒนาจังหวัด

แผนพัฒนาจังหวัดอุดรธานี พ.ศ.๒๕๖๑-๒๕๖๕ (ฉบับทบทวน ปี พ.ศ.๒๕๖๕)

เป้าหมายการพัฒนาจังหวัด (ระยะ ๕ปี)

๑. วิสัยทัศน์

“เมืองน่าอยู่ ศูนย์กลางการค้าการลงทุน อนุภูมิภาคลุ่มน้ำโขง”

๒. พันธกิจ

๑) พัฒนาสิ่งอำนวยความสะดวกปัจจัยพื้นฐาน การคมนาคมขนส่ง และการยกระดับมาตรฐาน สถานประกอบการและแรงงานเพื่อเพิ่มขีดความสามารถในการแข่งขันการค้า การลงทุนในอนุภูมิภาคลุ่มน้ำโขง

๒) พัฒนาการผลิตสินค้าเกษตรที่สำคัญและยกระดับมาตรฐานการทำเกษตรปลอดภัย และเกษตรอินทรีย์

๓) ยกระดับคุณภาพชีวิตของประชาชนทั้งทางด้านร่างกาย จิตใจ และเสริมสร้างขีดความสามารถในการพัฒนาทุนมนุษย์และการลดความเหลื่อมล้ำโดยใช้หลักปรัชญาเศรษฐกิจพอเพียง

๔) ยกระดับอุตสาหกรรมไมซ์และการท่องเที่ยว โดยใช้อัตลักษณ์และศักยภาพด้านที่ตั้ง เพื่อสร้างความเป็นเมืองศูนย์กลางไมซ์และการท่องเที่ยวของอนุภูมิภาคลุ่มน้ำโขง

๕) อนุรักษ์และฟื้นฟูทรัพยากรธรรมชาติและสิ่งแวดล้อม การบริหารจัดการน้ำ การจัดการขยะ/น้ำเสียเพื่อการใช้ประโยชน์อย่างยั่งยืน

๖) เสริมสร้างสังคมที่มั่นคง ความปลอดภัยในชีวิตทรัพย์สินของประชาชน

๗) เพื่อประสิทธิภาพการบริหารจัดการจังหวัดให้มีเอกภาพด้วยการบูรณาการการทำงานกันทุกภาคส่วนตามค่านิยม UDON TEAM

๓. เป้าหมายรวม

จังหวัดอุดรธานี มีวิสัยทัศน์ของการพัฒนาที่จะเป็น “เมืองน่าอยู่ ศูนย์กลางการค้าการลงทุน อนุภูมิภาคลุ่มน้ำโขง” โดยจะมีความน่าอยู่และความเป็นศูนย์กลางทั้งในด้าน

๑) การสร้างการพัฒนาอย่างทั่วถึง สำหรับประชาชนทุกภาคส่วนโดยไม่ทิ้งผู้ที่ด้อยโอกาสไว้เบื้องหลัง

๒) การสร้างความเติบโตทางเศรษฐกิจและการมีความเข้มแข็งและมีความสามารถในการแข่งขันในทุกสาขาเศรษฐกิจที่มีความสำคัญ

๓) การสร้างความเติบโตทางเศรษฐกิจและการพัฒนาที่เป็นมิตรต่อสิ่งแวดล้อมและการพัฒนาที่ยั่งยืน

๔) การเพิ่มประสิทธิภาพการดำเนินงานของภาครัฐ ในการดูแลรักษาชีวิต และประโยชน์สุขของประชาชน

๕) การสร้างเมืองและชุมชนที่มีสุขภาวะ ทั้งกาย ทางจิต ทางสังคม และทางปัญญา

ประเด็นการพัฒนาของจังหวัด

ประเด็นการพัฒนาที่ ๑ : การพัฒนาศักยภาพการค้าการลงทุนเพื่อเพิ่มขีดความสามารถในการแข่งขันในอนุภูมิภาคลุ่มน้ำโขง

วัตถุประสงค์ :

เพื่อเพิ่มมูลค่าการค้าการลงทุน

แนวทางการพัฒนา :

- ๑) ส่งเสริมผู้ประกอบการ โดยเฉพาะ SMEs วิสาหกิจชุมชน และกลุ่มธุรกิจเป้าหมาย โดยเฉพาะผู้ประกอบการด้านอาหาร สิ่งทอ สมุนไพร กีฬา ท่องเที่ยว ดิจิทัล และผู้ประกอบการทางสังคม
- ๒) ส่งเสริมการตลาด การรับรองมาตรฐาน การใช้/สร้างตราสัญลักษณ์สินค้าอุตสาหกรรม
- ๓) พัฒนาและคุ้มครองแรงงาน เพื่อเพิ่มประสิทธิภาพการผลิต เพิ่มผลตอบแทนสำหรับแรงงาน และเพิ่มการคุ้มครองแรงงาน
- ๔) พัฒนาโครงสร้างพื้นฐาน สิ่งอำนวยความสะดวก และการคมนาคมการสื่อสารและระบบดิจิทัล

ประเด็นการพัฒนาที่ ๒ : การส่งเสริม การพัฒนาเกษตรอุตสาหกรรม ยกระดับมาตรฐานเกษตรปลอดภัย และเกษตรอินทรีย์

วัตถุประสงค์ :

เพื่อให้เกษตรกรพึ่งพาตนเองได้อย่างเข้มแข็งและยั่งยืน

แนวทางการพัฒนา :

- ๑) การส่งเสริมการขับเคลื่อนเกษตรกรรมยั่งยืน
- ๒) เพิ่มประสิทธิภาพ การรับรองมาตรฐาน การวิจัย และการแปรรูปสินค้าเกษตร
- ๓) พัฒนาโครงสร้างพื้นฐานทางการเกษตร

ประเด็นการพัฒนาที่ ๓ : การยกระดับคุณภาพชีวิตเพื่อสร้างความเข้มแข็งให้สังคมมีความพร้อมรับมือกับการเปลี่ยนแปลง

วัตถุประสงค์ :

เพื่อให้ประชาชนมีความเข้มแข็งด้านร่างกายและจิตใจ มีขีดความสามารถด้านการแข่งขัน และมีคุณภาพชีวิตที่ดีทันต่อการเปลี่ยนแปลงของสังคม

แนวทางการพัฒนา :

- ๑) เตรียมความพร้อมสู่สังคมผู้สูงอายุ ทั้งในด้านการออม ระบบเศรษฐกิจที่เหมาะสมกับผู้สูงอายุ การดูแลผู้สูงอายุ ในระยะยาว การออกแบบเพื่อการเข้าถึงของทุกคน (Universal Design)
- ๒) เพิ่มโอกาสและการพัฒนาคุณภาพการศึกษา การสร้างสังคมแห่งการเรียนรู้โดยเฉพาะทักษะการเรียนรู้ ทักษะการทำงาน และทักษะชีวิต สำหรับทุกช่วงวัยเพื่อรองรับความเปลี่ยนแปลงในสังคมที่เกิดขึ้นอย่างรวดเร็ว
- ๓) สร้างเสริมสุขภาพแบบองค์รวม เพื่อลดปัจจัยเสี่ยงของโรคที่สำคัญ เช่น โรคเบาหวาน โรคความดัน โรคอุบัติใหม่ และเพิ่มศักยภาพของสุขภาพทางกาย ทางจิตและทางสังคมของคนอุดรธานี
- ๔) ลดความเหลื่อมล้ำ และการลดความยากจน ด้วยปรัชญาเศรษฐกิจพอเพียง โดยมุ่งเป้าประชากรกลุ่มเฉพาะที่ด้อยโอกาส และ/หรือมีความยากลำบากในการดำเนินชีวิต

ประเด็นการพัฒนาที่ ๔ : ยกระดับมาตรฐานอุตสาหกรรมไมซ์และการท่องเที่ยวโดยใช้อัตลักษณ์และศักยภาพด้านที่ตั้ง

วัตถุประสงค์ :

เพื่อเพิ่มปริมาณและมูลค่าการท่องเที่ยวและอุตสาหกรรมไมซ์บนพื้นฐานของการบริหารจัดการอย่างเป็นเลิศร่วมกัน

แนวทางการพัฒนา :

- ๑) ออกแบบพัฒนาและส่งเสริมอัตลักษณ์ และการส่งเสริมการตลาดอุตสาหกรรมไม้และการท่องเที่ยว
- ๒) พัฒนาบุคลากรด้านอุตสาหกรรมไม้และการท่องเที่ยว ในทุกระดับเพื่อให้มีความพร้อมในการเป็นศูนย์กลางของอุตสาหกรรมไม้และการท่องเที่ยวในกลุ่มน้ำโขง
- ๓) สร้างและสนับสนุนคลัสเตอร์เชื่อมโยง กลุ่มผู้ผลิตสินค้าและบริการที่เกี่ยวข้องกับอุตสาหกรรมไม้
- ๔) การพัฒนาโครงสร้างพื้นฐานทางการท่องเที่ยว โดยเฉพาะเส้นทางและระบบขนส่งสาธารณะ การออกแบบพื้นที่สีเขียวในเมือง และแหล่งท่องเที่ยว

ประเด็นการพัฒนาที่ ๕ : การจัดการทรัพยากรธรรมชาติและสิ่งแวดล้อมเพื่อการใช้ประโยชน์อย่างยั่งยืน  
วัตถุประสงค์ :

เพื่อรักษาความสมบูรณ์ของทรัพยากรธรรมชาติและสร้างสิ่งแวดล้อมที่ดีให้กับประชาชน

แนวทางการพัฒนา :

- ๑) ปกป้อง อนุรักษ์ ป่าไม้ ทรัพยากรป่าไม้ เพื่อให้ทรัพยากรป่าไม้เพิ่มและสมบูรณ์ขึ้น
- ๒) อนุรักษ์ ป่าไม้ และพัฒนาแหล่งน้ำ ทั้งที่มีอยู่เดิม และ/หรือพัฒนาเพิ่มขึ้น เพื่อการใช้  
อย่างมีประสิทธิภาพและยั่งยืน
- ๓) ส่งเสริมการจัดการขยะ น้ำเสีย อย่างถูกวิธี/เหมาะสม เพื่อรองรับการขยายตัวของเมือง  
ชุมชน และการท่องเที่ยว
- ๔) อนุรักษ์พลังงาน และพัฒนาพลังงานหมุนเวียน เพื่อความยั่งยืนของสิ่งแวดล้อมและการ  
เพิ่มโอกาสทางเศรษฐกิจ

- ยุทธศาสตร์การพัฒนาขององค์กรปกครองส่วนท้องถิ่นในเขตจังหวัด

ยุทธศาสตร์การพัฒนาของ อปท.ในเขตจังหวัดอุดรธานี(พ.ศ.๒๕๖๑-๒๕๖๕)

๑. วิสัยทัศน์ (Vision)

“บูรณาการการพัฒนาท้องถิ่นอย่างมีคุณภาพ เพื่อส่งเสริมให้จังหวัดอุดรธานีเป็นเมือง  
น่าอยู่ เป็นศูนย์กลางการค้าการลงทุนอนุภูมิภาคกลุ่มน้ำโขงอย่างยั่งยืน”

๒. พันธกิจ (Mission)

- ๑) การจัดทำแผนพัฒนาท้องถิ่นให้สอดคล้องกับแผนพัฒนาจังหวัด
- ๒) การพัฒนาระบบโครงสร้างพื้นฐาน สาธารณูปโภคและสาธารณูปการ
- ๓) การพาณิชย์ และส่งเสริมการลงทุน
- ๔) การส่งเสริมการท่องเที่ยว และกีฬา
- ๕) การจัดการศึกษา
- ๖) การสังคมสงเคราะห์และพัฒนาคุณภาพชีวิตเด็ก สตรี คนชราและผู้ด้อยโอกาส
- ๗) การส่งเสริมการมีส่วนร่วมของราษฎรในการพัฒนาท้องถิ่น
- ๘) การคุ้มครอง ดูแล และบำรุงรักษาป่าไม้ ที่ดิน ทรัพยากรธรรมชาติและสิ่งแวดล้อม
- ๙) การส่งเสริมประชาธิปไตย ความเสมอภาคและสิทธิเสรีภาพของประชาชน
- ๑๐) การส่งเสริมศิลปะ วัฒนธรรม จารีต ประเพณีและภูมิปัญญาท้องถิ่น
- ๑๑) การกำจัดขยะมูลฝอย สิ่งปฏิกูล และมลพิษต่าง ๆ

๑๒) การรักษาความสงบเรียบร้อย ส่งเสริมสนับสนุนการป้องกันและรักษาความปลอดภัยในชีวิตและทรัพย์สิน

๓. ยุทธศาสตร์การพัฒนา (Strategy)

**ยุทธศาสตร์การพัฒนาที่ ๑** การพัฒนาศักยภาพการค้าการลงทุนเพื่อเพิ่มขีดความสามารถในการแข่งขันในอนุภาคลุ่มน้ำโขง

แนวทางการพัฒนา

- ๑) ส่งเสริมอุตสาหกรรมและพัฒนาแรงงานมุ่งสู่ความเป็นเลิศ
- ๒) ส่งเสริมการตลาดและแผนธุรกิจให้แก่กลุ่มเป้าหมายอุดรธานี ๔.๐
- ๓) พัฒนาโครงสร้างพื้นฐานสิ่งอำนวยความสะดวกเพื่อเป็นศูนย์กลางการค้าบริการ
- ๔) สร้างมูลค่าเพิ่มผลิตภัณฑ์และบริการเพื่อให้แข่งขันได้

**ยุทธศาสตร์การพัฒนาที่ ๒** การส่งเสริมการพัฒนาเกษตรอุตสาหกรรม ยกระดับมาตรฐานการผลิตสินค้าเกษตรปลอดภัยและเกษตรอินทรีย์

แนวทางการพัฒนา

- ๑) ขยายผลองค์ความรู้การทำเกษตรตามหลักปรัชญาเศรษฐกิจพอเพียง
- ๒) พัฒนาโครงสร้างพื้นฐานการเกษตร
- ๓) เพิ่มประสิทธิภาพการผลิต การแปรรูปสินค้าเกษตรปลอดภัยและเกษตรอินทรีย์
- ๔) ส่งเสริมการตลาดสินค้าเกษตร

**ยุทธศาสตร์การพัฒนาที่ ๓** การยกระดับคุณภาพชีวิตเพื่อสร้างความเข้มแข็งให้สังคมมีความพร้อมกับการเปลี่ยนแปลงทางเศรษฐกิจ สังคม วัฒนธรรม และเทคโนโลยี

แนวทางการพัฒนา

- ๑) ส่งเสริมการเตรียมความพร้อมสังคมผู้สูงอายุสุขภาพดี
- ๒) พัฒนาคุณภาพการศึกษาและคุณภาพชีวิตคนอุดรธานีทุกกลุ่มวัย
- ๓) ลดความเหลื่อมล้ำด้านสังคมคนอุดรธานีด้วยหลักปรัชญาเศรษฐกิจพอเพียง
- ๔) พัฒนาระบบบริหารจัดการด้านสังคมคุณภาพชีวิต

**ยุทธศาสตร์การพัฒนาที่ ๔** การยกระดับมาตรฐานอุตสาหกรรมไมซ์ การท่องเที่ยว และอุตสาหกรรมกีฬา โดยใช้อัตลักษณ์และศักยภาพด้านที่ตั้งเพื่อสร้างความเป็นเมืองศูนย์กลางของอนุภาคลุ่มน้ำโขง

แนวทางการพัฒนา

- ๑) ส่งเสริมการตลาดและการประชาสัมพันธ์จัดขายโดยเน้นศักยภาพที่มีเอกลักษณ์
- ๒) สนับสนุนการสร้างคลัสเตอร์เชื่อมโยงกลุ่มผู้ผลิตสินค้า
- ๓) พัฒนาบุคลากรด้านอุตสาหกรรมไมซ์ การท่องเที่ยว และอุตสาหกรรมกีฬา
- ๔) พัฒนาโครงสร้างพื้นฐานและสิ่งอำนวยความสะดวกด้านการบริหารจัดการอุตสาหกรรมไมซ์ การท่องเที่ยว และอุตสาหกรรมกีฬา

ไมซ์ การท่องเที่ยว และอุตสาหกรรมกีฬา

**ยุทธศาสตร์การพัฒนาที่ ๕** การจัดการทรัพยากรธรรมชาติและสิ่งแวดล้อมเพื่อการใช้ประโยชน์อย่างยั่งยืน

แนวทางการพัฒนา

- ๑) ปกป้อง อนุรักษ์ ปันฟู ทรัพยากรธรรมชาติและสิ่งแวดล้อม
- ๒) พัฒนาแหล่งน้ำและนำไปใช้ประโยชน์อย่างสูงสุด
- ๓) ส่งเสริมการจัดการสิ่งแวดล้อมและการนำกลับมาใช้ประโยชน์

๔) พัฒนาระบบเครือข่ายด้านการบริหารจัดการทรัพยากรธรรมชาติและสิ่งแวดล้อม  
**ยุทธศาสตร์การพัฒนาที่ ๖** การเสริมสร้างความมั่นคง ความปลอดภัยในชีวิตทรัพย์สินของ  
ประชาชน

แนวทางการพัฒนา

๑) ส่งเสริมการเรียนรู้วิถีการปกครองในระบอบประชาธิปไตยอันมีพระมหากษัตริย์ทรง  
เป็นประมุข

๒) ป้องกันปัญหาและแก้ไขปัญหาหายาเสพติดและจัดระเบียบสังคม

๓) รักษาความปลอดภัยในชีวิตและทรัพย์สินของประชาชน

๔) ยกกระดับมาตรฐานการบริหารจัดการด้านป้องกันและบรรเทาสาธารณภัย

**ยุทธศาสตร์การพัฒนาที่ ๗** ด้านบริหารจัดการแบบบูรณาการ

แนวทางการพัฒนา

๑) ส่งเสริมและพัฒนาคุณภาพของท้องถิ่นต่างๆ ด้านตามหลักการบริหารบ้านเมืองที่ดี

๒) ส่งเสริมให้ประชาชนเข้ามามีส่วนร่วมในการจัดทำแผนพัฒนาท้องถิ่น

๓) ประสานบูรณาการแผนพัฒนาท้องถิ่นมิให้เกิดความทับซ้อนของพื้นที่ในการดำเนินการ  
เพื่อประโยชน์สูงสุดของประชาชน

### - นโยบายผู้บริหารเทศบาลตำบลบ้านผือ

ผู้บริหารได้แถลงนโยบายการบริหารงานต่อสภาเทศบาลตำบลบ้านผือ ในการประชุมสมัย  
สามัญ สมัยแรก ประจำปี ๒๕๖๔ เมื่อวันที่ ๘ มิถุนายน ๒๕๖๔ โดยจะเป็นกรอบและแนวทางในการ  
บริหารพัฒนาเทศบาลตำบลบ้านผือ ตลอดระยะเวลา ๔ ปี เพื่อประโยชน์ของพี่น้องประชาชนชาวอำเภอ  
บ้านผือ ที่มุ่งมั่นจะประสานงานต่อ ก่องานใหม่ โดยการพัฒนาปรับปรุงงานเดิมให้มีประสิทธิภาพยิ่งขึ้น  
และพัฒนาสร้างงานใหม่ ที่เป็นประโยชน์ และสร้างความเจริญรุ่งเรืองในเทศบาลตำบลบ้านผือในทุกด้าน  
เพื่อให้เป็น “เมืองน่าอยู่” ซึ่งมีแนวทางการพัฒนาเทศบาลตำบลบ้านผือ ดังนี้

#### ๑. นโยบายเร่งด่วน

๑.๑ ด้านการป้องกันและบรรเทาสาธารณภัย เนื่องด้วยปัจจุบันเข้าสู่หน้าฝน และฝนจะ  
ตกชุกก่อให้เกิด น้ำหลาก น้ำรอกการระบายในเขตพื้นที่เทศบาลตำบลบ้านผือ และพื้นที่ใกล้เคียง จึง  
จำเป็นต้องมีระบบป้องกัน และบรรเทาอุทกภัย อย่างเป็นระบบโดยมีแนวทางดำเนินนโยบาย ดังนี้

๑.๑.๑ เร่งรัดและเพิ่มประสิทธิภาพ การระบายน้ำของคลองระบายน้ำตามธรรมชาติให้  
มีประสิทธิภาพ เพิ่มขึ้น เช่น การขยายแนวคลอง ขุดลอกคลองโดยเร่งรัดการประสานงานกับส่วนราชการ  
ที่เกี่ยวข้อง ในการดำเนินงาน

๑.๑.๒ ปรับปรุงประสิทธิภาพการระบายน้ำในพื้นที่ ตามลำน้ำห้วยเสียว โดยได้ขอ  
สนับสนุน จากกรมโยธาธิการและผังเมืองในการสร้างพนังคอนกรีตในระยะที่ ๒ เพื่อป้องกันตลิ่งพัง คูคลอง  
ตื้นเขินและบรรเทา ในเรื่องน้ำท่วม

#### ๒. นโยบายด้านการพัฒนาโครงสร้างพื้นฐานปรับปรุงและพัฒนา

โครงสร้างพื้นฐานประเภทสาธารณูปโภค เพื่อให้ประชาชนที่อยู่อาศัยในเขตเทศบาลได้รับ  
ความสะดวกสบาย โดยมีแนวทางการดำเนินนโยบาย ดังนี้

๒.๑ ปรับปรุงระบบไฟฟ้าแสงสว่างให้ทั่วถึงทุกชุมชน และเปลี่ยนระบบแสงสว่างตาม  
ถนนสายหลัก เป็นหลอดไฟฟ้า แอลอีดี ไฟฟ้าโซล่าเซลล์ ทันสมัยประหยัด สว่าง เพื่อความปลอดภัยใน  
ชีวิตและทรัพย์สิน ของประชาชน

๒.๒ ก่อสร้างสาธารณูปโภคต่างๆ ที่จำเป็น เช่น ถนนทางเท้า ท่อระบายน้ำในส่วนที่ขาดให้ครบถ้วน ให้ได้มาตรฐาน

๒.๓ ประสานขอสนับสนุนขยายเขตไฟฟ้า น้ำประปา ให้ครอบคลุมทุกพื้นที่

๒.๔ ปรับปรุงซ่อมแซมระบบสาธารณูปโภคที่มีอยู่ ให้มีสภาพที่สมบูรณ์ใช้งานได้มีประสิทธิภาพ เพื่อสนองต่อความต้องการของประชาชนได้อย่างเต็มที่

๒.๕ พัฒนาปรับปรุงระบบสัญญาณไฟจราจร และเครื่องหมายจราจรให้เป็นระบบ และมีความทันสมัยมากขึ้น

๒.๖ ปรับปรุงซุ้มประตูเมืองให้เด่นเป็นสง่าสวยงามให้สมกับเป็น “เมืองน่าอยู่”

**๓. นโยบายด้านการพัฒนาสังคม การศึกษา วัฒนธรรมประเพณี สาธารณสุขและคุณภาพชีวิต ของประชาชน**

เนื่องด้วยปัจจุบันมีโรคระบาดอุบัติใหม่ คือ โควิด ๑๙ เพราะฉะนั้น ในเรื่องสาธารณสุขจึงมีความจำเป็นที่ต้องบูรณาการในเรื่องข้อมูลข่าวสารและการปฏิบัติเพื่อป้องกันและลดการแพร่ระบาด

๓.๑ สนับสนุนส่งเสริมพัฒนาความสามารถของอาสาสมัครสาธารณสุขประจำหมู่บ้าน (อสม.) เป็นนักจัดการสุขภาพชุมชนที่มีประสิทธิภาพ

๓.๒ บูรณาการด้านการสาธารณสุข กับหน่วยงานทางการแพทย์ต่างๆ เพื่อเพิ่มขีดความสามารถของการป้องกันรักษาโรค ให้แก่ประชาชนอย่างทั่วถึง ทั้งการปฏิบัติการเชิงรุกด้านการป้องกันโรคติดต่อทุกชนิด ด้วยวิธีการที่ทันต่อเหตุการณ์และแสวงหาความร่วมมือกับหน่วยงานที่มีความเชี่ยวชาญแต่ละด้าน เพื่อให้ประชาชนได้รับประโยชน์สูงสุด

๓.๓ ปรับปรุงและพัฒนาศูนย์เด็กเล็กของเทศบาลให้มีสภาพแวดล้อมที่ดี มีการจัดการเรียนการสอน และอุปกรณ์ที่ดีมีคุณภาพทันสมัย เพื่อพัฒนาความพร้อมของเด็กก่อนเข้าสู่ระบบโรงเรียน

๓.๔ ส่งเสริมการเล่นกีฬาและกีฬาเพื่อสุขภาพเพื่อพัฒนากีฬาของเยาวชนสู่ความเป็นเลิศ จัดการแข่งขันออกกำลังกาย ให้ครบทุกชุมชน ส่งเสริมกีฬาชุมชนต่อต้านยาเสพติด และบ้านผือเอฟซีต่อไป

๓.๕ สร้างศูนย์ออกกำลังกายและนันทนาการของผู้สูงอายุ

๓.๖ สนับสนุนส่งเสริมบูรณาการกับหน่วยงานที่เกี่ยวข้อง อบรมให้ความรู้เพื่อสร้างงานสร้างอาชีพ ให้แก่ประชาชน

๓.๗ สนับสนุนส่งเสริมในการปรับปรุงสภาพสิ่งแวดล้อมของชุมชนให้เป็น “เมืองน่าอยู่” ดูแลประชาชนให้มีคุณภาพชีวิตที่ดี ทั้งในด้านการสาธารณสุข สังคม การดูแลผู้สูงอายุ ผู้พิการ ผู้ป่วยติดเตียง และผู้ด้อยโอกาสทางสังคม

๓.๘ สนับสนุนส่งเสริมอนุรักษ์ ขนบธรรมเนียม ประเพณี วัฒนธรรมและภูมิปัญญาท้องถิ่น ที่ทรงคุณค่า ให้สืบทอดต่อไป

๓.๙ สนับสนุนส่งเสริม “วัฒนธรรมไทยพวน” ให้เป็นเอกลักษณ์ของอำเภอบ้านผือ และขยายผล เป็นงานอนุรักษ์วัฒนธรรมประเพณีไทยพวน เป็นงานประจำปีของอำเภอบ้านผือ

๓.๑๐ เพิ่มสื่อ แนะนำแหล่งท่องเที่ยวและวัดวาอารามต่างๆ

**๔. นโยบายด้านความมั่นคง ความปลอดภัยในชีวิตและทรัพย์สินของประชาชน**

เพื่อให้เกิดความเชื่อมั่น ความมั่นคง ความปลอดภัยในชีวิตและทรัพย์สิน

๔.๑ เพิ่มประสิทธิภาพในการดูแลความปลอดภัยชีวิต และทรัพย์สินของประชาชน โดยการปรับปรุง และเพิ่มจุดติดตั้งกล้อง CCTV ตามจุดเสี่ยงและสถานที่สำคัญต่างๆ เป็นต้น

๔.๒ ปรับปรุงเพิ่มสัญญาณไฟจราจร ตามแยกและทางร่วมต่างๆ

๔.๓ จัดหาอุปกรณ์ป้องกัน บรรเทาสาธารณภัยต่างๆ ที่จำเป็น เพื่อเพิ่มประสิทธิภาพในการแก้ปัญหาให้กับประชาชน

๔.๔ สนับสนุนการฝึกอบรมอาสาสมัคร อปพร. และประชาชนที่สนใจ เพื่อความร่วมมือและเน้นประสิทธิภาพให้บรรเทาสาธารณภัย

๔.๕ ประสานงานกับหน่วยงานภาครัฐ ที่มีภารกิจเกี่ยวกับการดูแลความปลอดภัยของประชาชน เพื่อการทำงานที่มีประสิทธิภาพมากขึ้น

## ๕. ด้านทรัพยากรธรรมชาติและสิ่งแวดล้อม

๕.๑ ปรับปรุงภูมิทัศน์ ว่างเดือนห้า ทางวัง เครื่องออกกำลังกาย ศาลาพักผ่อน น้ำ ไฟส่องสว่างให้สวยงาม เพื่อเป็นส่วยอดสวนสาธารณะแห่งเมือง

๕.๒ เพิ่มสวนสาธารณะ แหล่งออกกำลังกาย และนันทนาการแห่งใหม่ บริเวณห้วยยาง หมู่ ๘

๕.๓ ปรับปรุงภูมิทัศน์ ลู่วิ่งสนามกีฬาเทศบาลและห้องน้ำ สนามกีฬาวิทยาลัยการอาชีพ ให้ทันสมัย

๕.๔ ดำเนินการต่อในโครงการ สร้างบ่อบำบัดน้ำเสียตลาดสดเทศบาล

๕.๕ ปรับปรุงระบบกำจัดขยะให้มีประสิทธิภาพมากขึ้น ศึกษาความเป็นไปได้ในการสร้างโรงไฟฟ้าขยะ

๕.๖ สนับสนุนและพัฒนาโครงการรักษาสีโลกเพื่อลดขยะ และนำขยะมาใช้ใหม่ให้เกิดประโยชน์สูงสุด

## ๖. นโยบายด้านเศรษฐกิจและการท่องเที่ยว

ด้วยอำเภอบ้านฝือเป็นเมืองทางผ่านไปในแหล่งท่องเที่ยวที่สำคัญทางศาสนาไม่ว่าจะเป็น วัดป่าภูก้อน วัดปานาค่าน้อย อุทยานประวัติศาสตร์ภูพระบาท เป็นต้น เพราะฉะนั้นจะมีนักท่องเที่ยวเดินทางผ่านเป็นจำนวนมาก เพื่อส่งเสริมให้ประชาชนให้รายได้เพิ่มขึ้น เพิ่มคุณภาพชีวิตที่ดีขึ้น จึงมีแนวนโยบาย ในการดำเนินนโยบาย ดังนี้

๖.๑ ส่งเสริมผลิตภัณฑ์ในชุมชน

๖.๒ จัดให้มีการขายสินค้า ผลิตภัณฑ์ของชุมชน OTOP

๖.๓ ปรับปรุงถนนไหล่ทาง ถนนตัวอย่างให้มีความสวยงาม

๖.๔ สนับสนุนส่งเสริม การท่องเที่ยวของอำเภอบ้านฝือ ให้เป็นที่รู้จักของนักท่องเที่ยวทั่วไป โดยมีการนำเสนอโฆษณาผ่านสื่ออิเล็กทรอนิกส์ต่างๆ

๖.๕ ส่งเสริมสนับสนุนกิจกรรมทางศาสนา ประเพณี วัฒนธรรมและกิจกรรมอื่นๆ ให้เป็นที่ดึงดูดความสนใจของนักท่องเที่ยว เช่น งานลอยกระทง งานมหาสงกรานต์ งานบุญบั้งไฟ ทั้งนี้ เพื่อเสริมสร้างอาชีพ ให้กับชุมชน เพิ่มรายได้ให้กับผู้ประกอบการ หาบเร่ แผงลอย ร้านอาหารต่างๆ ในเขตเทศบาล

๖.๖ พัฒนาจัดหาแหล่งท่องเที่ยว ก่อสร้างหรือปรับปรุงจุดศูนย์รวม แหล่งพักรับประทานอาหาร จุดพักรถ เพื่อเพิ่มศักยภาพการท่องเที่ยว ตอบสนองความก้าวหน้าด้านการท่องเที่ยว

## ๗. นโยบายด้านการเมืองและการบริหาร

การดำเนินกิจกรรมทางด้านการเมืองและการบริการ นับว่าเป็นกระบวนการสำคัญที่จะผลักดัน นโยบายต่างๆ ข้างต้นให้ประสบผลสำเร็จ ดังนั้น เพื่อให้การดำเนินการเป็นไปอย่างมีประสิทธิภาพ โดยคำนึงถึงประโยชน์ส่วนรวมเป็นหลัก จึงกำหนดแนวทางดังนี้

๗.๑ ส่งเสริมสนับสนุนกระบวนการมีส่วนร่วมทางการบริหารและการเมือง ภายใต้ระบอบประชาธิปไตย โดยพัฒนากลไกการทำงานในรูปแบบสภาท้องถิ่น สมาชิกสภาท้องถิ่นควบคู่กับระบอบประชาธิปไตยของชุมชน และภาคประชาสังคม โดยเปิดโอกาสให้ประชาชนได้เสนอความคิดเห็นและเสนอแนะการทำงานของผู้บริหาร ได้ตลอดเวลา

๗.๒ ดำเนินการบริหารเทศบาล เพื่อรักษาผลประโยชน์ส่วนรวม และอำนวยความสะดวก และให้การบริการแก่ประชาชน ตามหลักธรรมาภิบาลในองค์กร (Good Governance) โดยตั้งอยู่บนหลักการ พื้นฐานดังนี้

- หลักนิติธรรม
- หลักคุณธรรม
- หลักความโปร่งใส
- หลักการมีส่วนร่วม
- หลักความรับผิดชอบ
- หลักความคุ้มค่า

ซึ่งเป็นการบริหารบ้านเมืองที่เปิดโอกาสให้ประชาชนเข้ามามีส่วนร่วมในการบริหารงานของเทศบาลทุกขั้นตอน การบริหาร เป็นไปอย่างโปร่งใส ตรวจสอบได้ มีความคุ้มค่า มีความเสมอภาคพร้อมทั้งส่งเสริมสนับสนุน ให้มีการเพิ่มความรู้ ยกระดับแก่คณะผู้บริหาร สมาชิกสภา ข้าราชการซึ่งเป็นบุคลากรที่สำคัญของเทศบาลให้มีความพร้อมที่จะสร้างระบบบริการสาธารณะที่มีมาตรฐานเพื่อรองรับบริการด้านต่างๆ ให้เกิดประโยชน์สูงสุด ต่อประชาชน

๗.๓ ส่งเสริมสนับสนุนการขับเคลื่อนของคณะกรรมการชุมชน ที่ดำเนินกิจกรรมและโครงการต่างๆ โดยชุมชนเพื่อชุมชน รวมทั้งการสร้างความเข้มแข็งให้กับชุมชน ด้วยการจัดการศึกษาดูงานในท้องถิ่นที่ประสบผลสำเร็จในการบริการด้านต่างๆ ตามความเหมาะสมและความต้องการของคณะกรรมการชุมชน

๗.๔ สนับสนุนการพัฒนาองค์ความรู้และการนำเทคโนโลยีสารสนเทศ มาใช้ในการพัฒนางาน รวมถึง การจัดหาเครื่องมือ เครื่องใช้ที่มีคุณภาพและมาตรฐานมาใช้ในการปฏิบัติงาน

๗.๕ สนับสนุนส่งเสริมให้บุคลากรในองค์กร ให้ได้รับการถ่ายทอด เพื่อเพิ่มศักยภาพในการปฏิบัติหน้าที่ให้มีคุณภาพ ทันต่อสถานการณ์ของสังคมโลกยุคใหม่ ที่เกิดการเปลี่ยนแปลงที่รวดเร็ว เพราะการปฏิบัติงานในปัจจุบันได้ถูกพัฒนาให้สอดคล้องกับระบบการสื่อสารต่างๆ ที่มีความก้าวหน้ามาก

๗.๖ ส่งเสริมสนับสนุน ประสานการทำงานระหว่างฝ่ายการเมือง คือฝ่ายบริหาร สมาชิกสภา กับข้าราชการประจำ ประสานความร่วมมือ ระหว่างองค์กรปกครองส่วนท้องถิ่นส่วนราชการ ภาคเอกชน ประชาชน เพื่อการบูรณาการความร่วมมือ ในการแก้ปัญหาต่างๆ ให้เกิดประสิทธิภาพสูงสุด

๗.๗ เพิ่มศักยภาพด้านการประชาสัมพันธ์องค์กรให้มีประสิทธิภาพ เพื่อตอบสนองความต้องการของสังคม การสื่อสารไร้พรมแดน จัดหาอุปกรณ์ต่างๆ ให้ทันสมัยเพื่อเพิ่มขีดความสามารถขององค์กรและเพื่อบริการประชาชน อย่างรวดเร็ว

๗.๘ พัฒนาสถานที่ทำงานให้ทันสมัยต่อการติดต่อประสานงาน พัฒนาการให้บริการเป็นศูนย์การบริการร่วม (One Stop Services) สู่ความเป็นเลิศด้านบริการ ปรับปรุงเว็บไซต์ แอปพลิเคชันของเทศบาลให้ทันสมัยเป็นปัจจุบันตลอดเวลา

## (๒) ยุทธศาสตร์ขององค์กรปกครองส่วนท้องถิ่น

### ๑) วิสัยทัศน์

เทศบาลตำบลบ้านผือ ได้กำหนดวิสัยทัศน์ (Vision) เพื่อแสดงสถานการณ์ในอนาคต ซึ่งเป็จุดมุ่งหมายความคาดหวังที่ต้องการให้เกิดขึ้นในอนาคตข้างหน้าในระยะเวลา ๕ ปีข้างหน้า ซึ่งจะสามารถสะท้อนถึงสภาพการณ์ของท้องถิ่นในอนาคตอย่างรอบด้าน ภายใต้การเปลี่ยนแปลงสภาพแวดล้อมด้านต่าง ๆ จึงได้กำหนดวิสัยทัศน์ ดังนี้

“เทศบาลบ้านผือ เมืองน่าอยู่ สู่การพัฒนาที่ยั่งยืน ให้ชุมชนเข้มแข็ง ด้วยการบริหารตามหลักปรัชญาเศรษฐกิจพอเพียง”

คติพจน์ “เมืองน่าอยู่ สู่การพัฒนาที่ยั่งยืน ชุมชนที่เข้มแข็ง”

### ๒) ยุทธศาสตร์

**ยุทธศาสตร์ที่ ๑** ด้านการพัฒนาคุณภาพชีวิต และเสริมสร้างความเข้มแข็งสังคมให้มั่นคง

#### แนวทางการพัฒนา

- ๑) ส่งเสริมสนับสนุนพัฒนางานสาธารณสุข ให้มีประสิทธิภาพอย่างทั่วถึงและครบวงจร
- ๒) การจัดระเบียบสังคม เพื่อความปลอดภัยในชีวิตและทรัพย์สินของชุมชน
- ๓) ส่งเสริมสวัสดิการและพัฒนาคุณภาพชีวิตผู้สูงอายุ ผู้พิการ ผู้ด้อยโอกาส
- ๔) ส่งเสริมและสนับสนุนสตรี เด็ก และเยาวชนให้มีกิจกรรมนันทนาการเพื่อดูแลสุขภาพ
- ๕) ป้องกันและเสริมสร้างสุขภาพของประชาชนให้แข็งแรง
- ๖) ป้องกันและแก้ไขปัญหาเสพติดในชุมชน
- ๗) ป้องกันและรักษาความปลอดภัยในชีวิตและทรัพย์สิน

#### เป้าประสงค์

- ๑) ประชาชนได้รับการส่งเสริม พัฒนาด้านสาธารณสุข แก้ไขปัญหาสังคมชุมชน ยกกระดับคุณภาพชีวิตที่มีมาตรฐาน
- ๒) ประชาชนได้รับสวัสดิการและมีคุณภาพชีวิตที่ดี มีความปลอดภัยในชีวิตและทรัพย์สิน
- ๓) ประชาชนมีสุขภาพที่ดี
- ๔) เด็ก สตรี คนชรา ผู้พิการและผู้ด้อยโอกาสได้รับการดูแลอย่างทั่วถึง

#### ตัวชี้วัด

- ๑) จำนวนผู้ประสพภัยที่ได้รับการช่วยเหลือ จำนวนคนที่เข้าร่วมกิจกรรมปลอดภัยเสพติดอบายมุข
- ๒) จำนวนกิจกรรมในการฟื้นฟูสุขภาพ และควบคุมโรค
- ๓) จำนวนเด็ก สตรี คนชรา ผู้พิการและผู้ด้อยโอกาสที่ได้รับการดูแลด้านสวัสดิการ

#### กลยุทธ์

๑) พัฒนา ส่งเสริมการพัฒนาระบบบริการสาธารณสุข การป้องกัน การรักษา การเสริมสร้างสุขภาพอนามัยแก่ประชาชนให้มีประสิทธิภาพ

๒) ป้องกันและเสริมสร้างสุขภาพประชาชนให้แข็งแรง

๓) ส่งเสริม สนับสนุนการสังคมสงเคราะห์และพัฒนาคุณภาพชีวิตเด็ก สตรี คนชรา ผู้พิการ และผู้ด้อยโอกาส

๔) พัฒนาส่งเสริมและสนับสนุนระบบการรักษาความปลอดภัยในพื้นที่แบบมีส่วนร่วม

๕) พัฒนาเพิ่มประสิทธิภาพระบบป้องกันและบรรเทาสาธารณภัยให้มีประสิทธิภาพได้มาตรฐาน

- ๖) ส่งเสริมสนับสนุนการป้องกันและแก้ไขปัญหายาเสพติด  
จุดยืนทางยุทธศาสตร์  
ส่งเสริมและพัฒนาศักยภาพคนและความเข้มแข็งของชุมชนในการพึ่งตนเอง

**ยุทธศาสตร์ที่ ๒** ด้านการพัฒนาการศึกษา ศาสนาวัฒนธรรม ประเพณี **และนันทนาการ**

*แนวทางการพัฒนา*

- ๑) ส่งเสริม พัฒนา สนับสนุนยกระดับคุณภาพการศึกษาในทุกระดับ  
๒) สนับสนุนนักเรียนที่ด้อยโอกาสโดยรับปรึกษาหาสถานที่ให้เรียนสนับสนุนอุปกรณ์การเรียน  
๓) ฟื้นฟู ส่งเสริม สนับสนุน สืบสานวัฒนธรรม ประเพณีและภูมิปัญญาท้องถิ่น  
๔) ส่งเสริมการพัฒนาองค์ความรู้ในชุมชนด้านการอนุรักษ์ศิลปวัฒนธรรมและการพัฒนา  
แหล่งมรดก  
๕) ส่งเสริม สนับสนุน การพัฒนาบุคลากรด้านการศึกษาโดยให้โอกาสศึกษาพัฒนาตนเอง  
การศึกษาดูงาน  
๖) ส่งเสริมและสร้างจิตสำนึกให้ประชาชนตระหนักถึงความสำคัญของการศึกษา การมี  
คุณธรรม จริยธรรม การสืบทอดภูมิปัญญาท้องถิ่น และกิจกรรมวันสำคัญของชาติ

**๗) ส่งเสริมสนับสนุนกิจกรรม กีฬาและนันทนาการ**

*เป้าประสงค์*

- ๑) จำนวนเด็กในศูนย์พัฒนาเด็กเล็กมีผลสัมฤทธิ์ทางการพัฒนาที่ครบทุกด้าน  
๒) ประชาชนได้รับการส่งเสริม พัฒนาการศึกษา การเรียนรู้ ที่มีมาตรฐาน  
๓) ขนบธรรมเนียม ศิลปวัฒนธรรมและภูมิปัญญาท้องถิ่นได้รับการสืบสาน  
**๔) ส่งเสริมการกีฬา และนันทนาการ**  
*ตัวชี้วัด*  
๑) จำนวนนักเรียน ผู้เรียนได้รับการพัฒนา  
๒) จำนวนโครงการด้านศิลปวัฒนธรรม จารีตประเพณี ภูมิปัญญาท้องถิ่น ได้รับการ  
อนุรักษ์สืบสาน

**๔) จำนวนกิจกรรมด้านกีฬาและนันทนาการ**

*กลยุทธ์*

- ๑) ส่งเสริมการศึกษาคนในชุมชน และพัฒนาคุณภาพการศึกษาเรียนรู้ของเด็กในศูนย์  
พัฒนาเด็กเล็ก  
๒) ส่งเสริมและพัฒนาด้านการศึกษาทุกระดับ  
๓) ส่งเสริม อนุรักษ์ สืบสานทำนุบำรุงศาสนา ศิลปวัฒนธรรม จารีตประเพณี และภูมิ  
ปัญญาท้องถิ่น

**๔) ส่งเสริมการกีฬาและนันทนาการ กิจกรรมเด็ก เยาวชน และประชาชน**

*จุดยืนทางยุทธศาสตร์*

การพัฒนาระบบการศึกษา และส่งเสริมศิลปวัฒนธรรมท้องถิ่น **การกีฬาและนันทนาการ**

**ยุทธศาสตร์ที่ ๓** ด้านการพัฒนาเมืองให้น่าอยู่อย่างยั่งยืน

*แนวทางการพัฒนา*

- ๑) การสร้าง ปรับปรุง ซ่อมแซม บำรุงรักษา ถนน ทางเท้า ระบบระบายน้ำ สะพาน

- ๒) พัฒนาและจัดแหล่งน้ำเพื่ออุปโภค บริโภคและการเกษตร
- ๓) จัดให้มี บำรุงรักษาระบบจำหน่ายไฟฟ้า และไฟฟ้าสาธารณะ
- ๔) เพิ่มประสิทธิภาพการบริหารจัดการด้านสาธารณูปโภคและสาธารณูปการ
- ๕) พัฒนาและเสริมสร้างระบบการจราจรให้มีประสิทธิภาพ
- ๖) พัฒนาระบบการใช้ประโยชน์จากที่ดินให้เหมาะสม
- ๗) จัดให้มีสถานที่ประชุมและจัดกิจกรรมของประชาชน
- ๘) การจัดทำผังเมืองและพัฒนาเมืองน่าอยู่

#### เป้าประสงค์

มีการคมนาคมที่สะดวกและได้รับบริการด้านสาธารณูปโภค สาธารณูปการอย่างทั่วถึงและเพียงพอ  
ตัวชี้วัด

จำนวนประชาชนที่ได้รับบริการสาธารณูปโภคที่ได้มาตรฐานอย่างทั่วถึง

#### กลยุทธ์

- ๑) การก่อสร้าง ปรับปรุง ซ่อมแซม ถนน ทางเท้า สะพาน
- ๒) ก่อสร้างปรับปรุงและเพิ่มประสิทธิภาพระบบระบายน้ำเพื่อป้องกันน้ำท่วม
- ๓) เพิ่มประสิทธิภาพการบริหารจัดการด้านสาธารณูปโภคและสาธารณูปการ
- ๔) พัฒนาและเสริมสร้างระบบการจราจรให้มีประสิทธิภาพ
- ๕) ปรับปรุงและติดตั้งไฟฟ้าสาธารณะให้มีความสะดวกปลอดภัย
- ๖) พัฒนาระบบประปาให้เพียงพอต่อความต้องการประชาชน
- ๗) พัฒนาระบบการใช้ประโยชน์จากที่ดินให้เหมาะสม
- ๘) การจัดทำผังเมืองและพัฒนาเมืองน่าอยู่

#### จุดยืนทางยุทธศาสตร์

การพัฒนาชุมชนให้น่าอยู่มีความเข้มแข็ง โดยได้รับบริการสาธารณะด้านโครงสร้างพื้นฐาน  
ที่จำเป็น เพื่อรองรับการขยายตัวของชุมชนและเศรษฐกิจ

**ยุทธศาสตร์ที่ ๔** ด้านการพัฒนาเศรษฐกิจตามแนวหลักปรัชญาเศรษฐกิจพอเพียงสู่ความยั่งยืน

#### แนวทางการพัฒนา

- ๑) ส่งเสริม สนับสนุนการพัฒนาตามหลักปรัชญาเศรษฐกิจพอเพียง
- ๒) ส่งเสริมและสนับสนุนการพัฒนาอาชีพ เพื่อสร้างรายได้ให้กับประชาชน
- ๓) ส่งเสริมและพัฒนาผลิตภัณฑ์หนึ่งชุมชนหนึ่งผลิตภัณฑ์
- ๔) ส่งเสริมการจ้างแรงงานในท้องถิ่น
- ๕) ส่งเสริมสนับสนุนกลุ่มอาชีพต่าง ๆ อย่างทั่วถึง
- ๖) สนับสนุน ส่งเสริม ให้มีการท่องเที่ยวในชุมชนเพิ่มขึ้น หรือการท่องเที่ยววิถีชุมชน
- ๗) สนับสนุน ส่งเสริมศูนย์ประชาสัมพันธ์ด้านการท่องเที่ยว จัดระบบข้อมูลการท่องเที่ยว

และบริการอื่นๆ

- ๘) การปรับปรุงและพัฒนารายได้

#### เป้าประสงค์

- ๑) ประชาชนเข้าใจการดำเนินชีวิตตามหลักปรัชญาเศรษฐกิจพอเพียง
- ๒) สร้างงาน สร้างรายได้ สู่ชุมชนเข้มแข็ง

ตัวชี้วัด

จำนวนประชาชน กลุ่มอาชีพที่มีการพัฒนารายได้

กลยุทธ์

- ๑) ส่งเสริม สนับสนุนการนำหลักปรัชญาเศรษฐกิจพอเพียงไปสู่การปฏิบัติ
- ๒) ส่งเสริมอาชีพและเพิ่มรายได้แก่ประชาชน
- ๓) ส่งเสริมและสนับสนุนการพัฒนาของกลุ่มอาชีพ เพื่อสร้างรายได้ให้กับประชาชน
- ๔) ส่งเสริมและพัฒนาผลิตภัณฑ์หนึ่งชุมชนหนึ่งผลิตภัณฑ์
- ๕) พัฒนา ส่งเสริมแหล่งท่องเที่ยว
- ๖) ส่งเสริมการจ้างแรงงานในท้องถิ่น

จุดยืนทางยุทธศาสตร์

การพัฒนาตามหลักปรัชญาเศรษฐกิจพอเพียง และพัฒนาของกลุ่มอาชีพ

**ยุทธศาสตร์ที่ ๕** ด้านการบริหารจัดการทรัพยากรธรรมชาติและสิ่งแวดล้อมอย่างยั่งยืน

แนวทางการพัฒนา

- ๑) รักษาความสะอาดและความเป็นระเบียบเรียบร้อยของท้องถิ่น
- ๒) สร้างจิตสำนึกและการมีส่วนร่วมในด้านสิ่งแวดล้อม
- ๓) ปรับปรุงสวนสาธารณะ สถานที่พักผ่อน และภูมิทัศน์ให้สวยงาม
- ๔) ลดมลภาวะทางด้านสิ่งแวดล้อม
- ๕) พัฒนาและเพิ่มประสิทธิภาพในการบริหารจัดการด้านสิ่งแวดล้อม

เป้าประสงค์

- ๑) ประชาชนมีสภาพแวดล้อมที่ดี สะอาด สวยงาม และปลอดภัยจากมลพิษ
- ๒) ระบบการบริหารจัดการสิ่งแวดล้อมที่มีประสิทธิภาพ
- ๓) มีสวนสาธารณะ สถานที่พักผ่อน ภูมิทัศน์ที่สวยงาม

ตัวชี้วัด

- ๑) จำนวนครัวเรือนที่ได้รับการจัดการของเสียอันตราย ขยะมูลฝอยและสิ่งปฏิกูล
- ๒) จำนวนกิจกรรมด้านสิ่งแวดล้อมที่ได้รับการพัฒนา
- ๓) ร้อยละสวนสาธารณะ สถานที่พักผ่อน ภูมิทัศน์ที่ได้มาตรฐาน

กลยุทธ์

- ๑) สร้างสังคมและพลเมืองที่เป็นมิตรกับสิ่งแวดล้อม
- ๒) เพิ่มประสิทธิภาพการจัดการขยะชุมชน สิ่งปฏิกูล น้ำเสียและมลพิษ
- ๓) รักษาความสะอาดและความเป็นระเบียบเรียบร้อยของท้องถิ่น
- ๔) สร้างจิตสำนึกและการมีส่วนร่วมในด้านสิ่งแวดล้อม
- ๕) ปรับปรุงสวนสาธารณะ สถานที่พักผ่อน ภูมิทัศน์ให้สวยงาม
- ๖) ลดมลภาวะทางด้านสิ่งแวดล้อม
- ๗) พัฒนาและเพิ่มประสิทธิภาพในการบริหารจัดการด้านสิ่งแวดล้อม

จุดยืนทางยุทธศาสตร์

การกำจัดขยะมูลฝอย สิ่งปฏิกูลและมลภาวะสิ่งแวดล้อมอย่างยั่งยืน และพัฒนาสวนสาธารณะ ภูมิทัศน์ให้น่าอยู่

**ยุทธศาสตร์ที่ ๖** ด้านส่งเสริมการบริหารจัดการองค์กรภายใต้หลักธรรมาภิบาล

*แนวทางการพัฒนา*

- ๑) การพัฒนาประสิทธิภาพระบบการบริการ ให้เป็นการบริการแบบจุดเดียว “ONE STOP”
- ๒) การวางระบบบริหารแบบบูรณาการ
- ๓) การปรับปรุงเทศบัญญัติ และการบังคับใช้กฎหมายอย่างเป็นธรรม
- ๔) การพัฒนาระบบบริหารจัดการกำลังคนและพัฒนาบุคลากร
- ๕) การปรับปรุงบริหารจัดการรายได้และรายจ่าย
- ๖) พัฒนาและปรับปรุงระบบ เครื่องมือ สถานที่ การให้บริการประชาชนและปฏิบัติงาน
- ๗) ส่งเสริมการรับรู้ข่าวสารและการเข้าถึงข้อมูลของประชาชน
- ๘) ส่งเสริมการเรียนรู้วิถีการปกครองในระบอบประชาธิปไตยอันมีพระมหากษัตริย์ทรง

*เป็นพระประมุข*

- ๙) ส่งเสริมการมีส่วนร่วมของประชาชน
- ๑๐) ส่งเสริมการบริหารตามหลักธรรมาภิบาล

*เป้าประสงค์*

๑) เทศบาลมีระบบการบริหารจัดการที่ดี สามารถตอบสนองความต้องการของท้องถิ่น  
อย่างมีประสิทธิภาพและประสิทธิผล

- ๒) เพิ่มช่องทางในการรับรู้ข่าวสารของประชาชน
- ๓) ทุกภาคส่วนมีส่วนร่วมในการบริหารจัดการเทศบาลในทุกระดับ

*ตัวชี้วัด*

- ๑) ร้อยละความพึงพอใจที่เพิ่มขึ้นของประชาชนต่อการให้บริการเทศบาล
- ๒) จำนวนการมีส่วนร่วมของประชาชนในการบริหารงานเทศบาล
- ๓) ร้อยละการจัดเก็บรายได้ที่เพิ่มขึ้น
- ๔) จำนวนบุคลากรที่ได้รับการพัฒนา

*กลยุทธ์*

- ๑) การส่งเสริมการเพิ่มศักยภาพของบุคลากรและองค์กรให้มีความสามารถในการพัฒนา
- ๒) ส่งเสริมการมีส่วนร่วมของทุกภาคส่วนตามหลักการบริหารบ้านเมืองที่ดี

*จุดยืนทางยุทธศาสตร์*

การพัฒนากระบวนการบริหารจัดการภาครัฐที่ดีและมีมีส่วนร่วมจากภาคประชาสังคม

**๓) ค่านิยม “Banphue Team”**

- Bravery : กล้าคิดกล้าทำในสิ่งที่ดี
- Awakening : การตื่นตัว ตื่นรู้
- Network : สานเครือข่ายการมีส่วนร่วมของประชาชน
- Planning : วางแผนงานอย่างเป็นระบบ
- Happily : ทำงานอย่างมีความสุข สนุกกับงาน
- Understand : เข้าใจงาน เข้าใจคน
- Equity : ความเท่าเทียม คือคนมีโอกาเข้าถึงทรัพยากรการศึกษาการดูแลสุขภาพ การจัดการชีวิต ทรัพยากร ชุมชนของตนเอง
- Technology : ก้าวทันเทคโนโลยี มีเทคนิค

- Effectiveness : การทำงานที่มีประสิทธิภาพ
- Accountability : มีความรับผิดชอบ
- Morality : มีศีลธรรม จริยธรรม

๔) ความเชื่อมโยงของยุทธศาสตร์ในภาพรวม

**ยุทธศาสตร์เทศบาล : ยุทธศาสตร์ที่ ๑** ด้านการพัฒนาคุณภาพชีวิต และเสริมสร้างความเข้มแข็งสังคมให้มั่นคง มีความเชื่อมโยงกับ

**ยุทธศาสตร์การพัฒนา อปท. ในเขตจังหวัด : ยุทธศาสตร์ที่ ๓** การยกระดับคุณภาพชีวิตเพื่อสร้างความเข้มแข็งให้สังคมมีความพร้อมกับการเปลี่ยนแปลงทางเศรษฐกิจ สังคม วัฒนธรรม และเทคโนโลยี และ **ยุทธศาสตร์ที่ ๒** การเสริมสร้างความมั่นคง ความปลอดภัยในชีวิตทรัพย์สินของประชาชน

**ยุทธศาสตร์จังหวัด : ยุทธศาสตร์ที่ ๓** การยกระดับคุณภาพชีวิตเพื่อสร้างความเข้มแข็งให้สังคมมีความพร้อมรับมือกับการเปลี่ยนแปลง และ **ยุทธศาสตร์ที่ ๒** การเสริมสร้างความมั่นคง ความปลอดภัยในชีวิตและทรัพย์สินของประชาชน

**ยุทธศาสตร์ชาติ ๒๐ ปี(พ.ศ.๒๕๖๑-๒๕๘๐) : ยุทธศาสตร์ที่ ๑** ด้านความมั่นคง **ยุทธศาสตร์ที่ ๓** ด้านการพัฒนาและเสริมสร้างศักยภาพทรัพยากรมนุษย์ และ **ยุทธศาสตร์ที่ ๔** ด้านการสร้างโอกาสและความเสมอภาคทางสังคม

**ยุทธศาสตร์เทศบาล : ยุทธศาสตร์ที่ ๒** ด้านการพัฒนาการศึกษา ศาสนา วัฒนธรรม ประเพณี และนันทนาการ มีความเชื่อมโยงกับ

**ยุทธศาสตร์การพัฒนา อปท. ในเขตจังหวัด : ยุทธศาสตร์ที่ ๓** การยกระดับคุณภาพชีวิตเพื่อสร้างความเข้มแข็งให้สังคมมีความพร้อมกับการเปลี่ยนแปลงทางเศรษฐกิจ สังคม วัฒนธรรม และเทคโนโลยี

**ยุทธศาสตร์จังหวัด : ยุทธศาสตร์ที่ ๓** การยกระดับคุณภาพชีวิตเพื่อสร้างความเข้มแข็งให้สังคมมีความพร้อมรับมือกับการเปลี่ยนแปลง

**ยุทธศาสตร์ชาติ ๒๐ ปี(พ.ศ.๒๕๖๑-๒๕๘๐) : ยุทธศาสตร์ที่ ๓** ด้านการพัฒนาและเสริมสร้างศักยภาพทรัพยากรมนุษย์

**ยุทธศาสตร์เทศบาล : ยุทธศาสตร์ที่ ๓** ด้านการพัฒนาเมืองให้น่าอยู่อย่างยั่งยืน มีความเชื่อมโยงกับ

**ยุทธศาสตร์การพัฒนา อปท. ในเขตจังหวัด : ยุทธศาสตร์ที่ ๑** การพัฒนาศักยภาพการคลังการลงทุน เพื่อเพิ่มขีดความสามารถในการแข่งขันในอนุภาคลุ่มน้ำโขง **ยุทธศาสตร์ที่ ๔** การยกระดับมาตรฐานอุตสาหกรรมไม้ การท่องเที่ยว และอุตสาหกรรมกีฬา โดยใช้อัตลักษณ์และศักยภาพด้านที่ตั้งเพื่อสร้างความเป็นเมืองศูนย์กลางของอนุภาคลุ่มน้ำโขง

**ยุทธศาสตร์จังหวัด : ยุทธศาสตร์ที่ ๔** ด้านการยกระดับมาตรฐานอุตสาหกรรมไม้และการท่องเที่ยว โดยใช้อัตลักษณ์และศักยภาพด้านที่ตั้ง

**ยุทธศาสตร์ชาติ ๒๐ ปี(พ.ศ.๒๕๖๑-๒๕๘๐) : ยุทธศาสตร์ที่ ๒** : ด้านการสร้างความสามารถในการแข่งขัน

**ยุทธศาสตร์เทศบาล : ยุทธศาสตร์ที่ ๔** ด้านการพัฒนาเศรษฐกิจตามแนวหลักปรัชญาเศรษฐกิจพอเพียงสู่ความยั่งยืน มีความเชื่อมโยงกับ

ยุทธศาสตร์การพัฒนา อปท. ในเขตจังหวัด : ยุทธศาสตร์ที่ ๑ การพัฒนาศักยภาพการค้าการลงทุน เพื่อเพิ่มขีดความสามารถในการแข่งขันในอนุภาคลุ่มน้ำโขง และ ยุทธศาสตร์ที่ ๔ การยกระดับมาตรฐานอุตสาหกรรมไมซ์ การท่องเที่ยว และอุตสาหกรรมกีฬา โดยใช้อัตลักษณ์และศักยภาพด้านที่ตั้งเพื่อสร้างความ เป็นเมืองศูนย์กลางของอนุภาคลุ่มน้ำโขง

ยุทธศาสตร์จังหวัด : ยุทธศาสตร์ที่ ๔ การยกระดับมาตรฐานอุตสาหกรรมไมซ์และการท่องเที่ยวโดยใช้ อัตลักษณ์และศักยภาพด้านที่ตั้ง

ยุทธศาสตร์ชาติ ๒๐ ปี(พ.ศ.๒๕๖๑-๒๕๘๐) : ยุทธศาสตร์ที่ ๒ ด้านการสร้างความสามารถในการ แข่งขัน และยุทธศาสตร์ที่ ๕ ด้านการสร้างการเจริญเติบโตบนคุณภาพชีวิตที่เป็นมิตรต่อสิ่งแวดล้อม

ยุทธศาสตร์เทศบาล : ยุทธศาสตร์ที่ ๕ ด้านการบริหารจัดการทรัพยากรธรรมชาติและสิ่งแวดล้อมอย่าง ยั่งยืน มีความเชื่อมโยงกับ

ยุทธศาสตร์การพัฒนา อปท. ในเขตจังหวัด : ยุทธศาสตร์ที่ ๕ : การจัดการทรัพยากรธรรมชาติและ สิ่งแวดล้อมเพื่อการใช้ประโยชน์อย่างยั่งยืน

ยุทธศาสตร์จังหวัด : ยุทธศาสตร์ที่ ๕ : การจัดการทรัพยากรธรรมชาติและสิ่งแวดล้อมเพื่อการ ใช้ประโยชน์อย่างยั่งยืน

ยุทธศาสตร์ชาติ ๒๐ ปี(พ.ศ.๒๕๖๑-๒๕๘๐) : ยุทธศาสตร์ที่ ๕ : ด้านการสร้างการเจริญเติบโตบน คุณภาพชีวิตที่เป็นมิตรต่อสิ่งแวดล้อม

ยุทธศาสตร์เทศบาล : ยุทธศาสตร์ที่ ๒ ด้านส่งเสริมการบริหารจัดการองค์กรภายใต้หลักธรรมาภิบาล มีความเชื่อมโยงกับ

ยุทธศาสตร์การพัฒนา อปท. ในเขตจังหวัด ยุทธศาสตร์ที่ ๗ : การบริหารจัดการแบบบูรณาการ

ยุทธศาสตร์จังหวัด : ยุทธศาสตร์ที่ ๒ : การเสริมสร้างความมั่นคง ความปลอดภัยในชีวิตและ ทรัพย์สินของประชาชน

ยุทธศาสตร์ชาติ ๒๐ ปี(พ.ศ.๒๕๖๑-๒๕๘๐) : ยุทธศาสตร์ที่ ๒ : ด้านการปรับสมดุลและพัฒนาระบบ การบริหารจัดการภาครัฐ

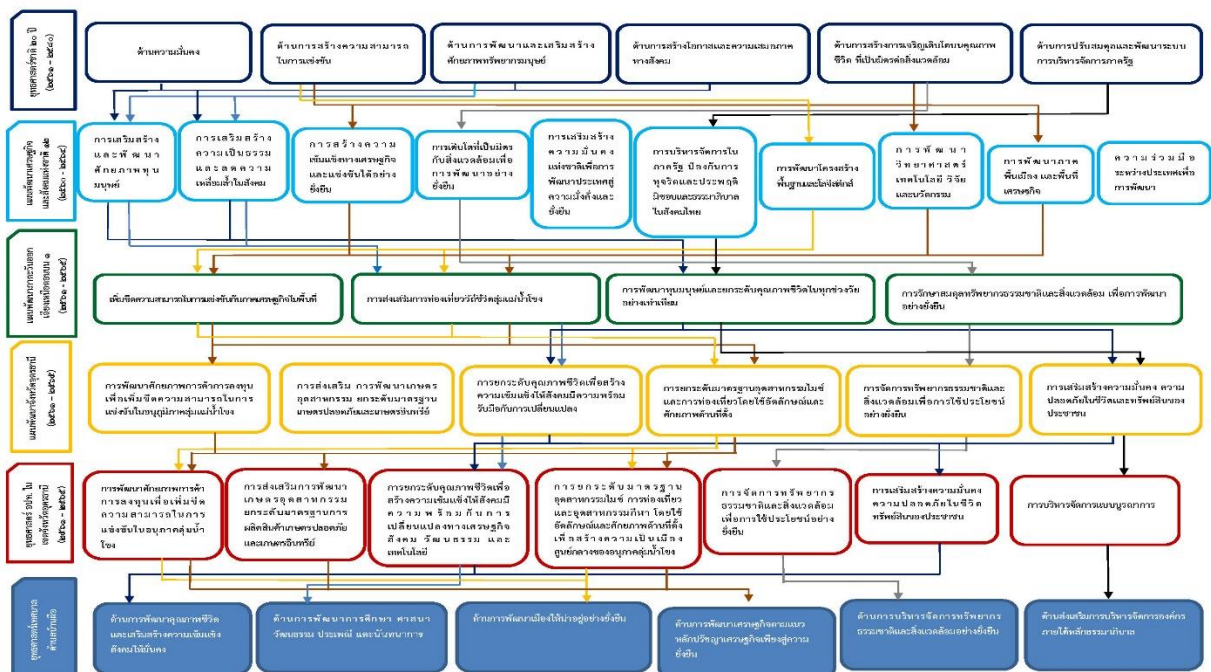

### (๓) การวิเคราะห์เพื่อพัฒนาท้องถิ่น

#### ๓.๑ การวิเคราะห์กรอบการจัดทำยุทธศาสตร์ขององค์กรปกครองส่วนท้องถิ่น

ในการจัดทำแผนพัฒนาท้องถิ่นของเทศบาลตำบลบ้านผือ ได้ใช้เทคนิค SWOT Analysis ในการวิเคราะห์ศักยภาพเพื่อประเมินสภาพการพัฒนาในปัจจุบันและโอกาสการพัฒนาในอนาคตของเทศบาล สำหรับการวิเคราะห์กรอบการจัดทำยุทธศาสตร์ ดังนี้

#### การวิเคราะห์ปัจจัยภายใน (Inside Out)

##### จุดแข็ง (S : Strength)

- ๑) มีพื้นที่ตั้งอยู่ในเขตชุมชนเมือง การคมนาคมทางบกสะดวก
- ๒) สถานที่ราชการ รัฐวิสาหกิจหน่วยงานอยู่ไม่ห่างกัน การติดต่อประสานงานมีความสะดวกและรวดเร็ว
- ๓) ความเป็นเอกภาพและอิสระในการทำงาน
- ๔) ไม่มีปัญหาด้านความขัดแย้งของประชาชนระหว่างชุมชน และไม่มีปัญหาความขัดแย้งระหว่างเทศบาลกับประชาชน ทำให้ไม่มีปัญหาในการพัฒนาด้านต่าง ๆ
- ๕) มีระบบโครงสร้างพื้นฐานที่ดีครอบคลุมพื้นที่ของเทศบาล
- ๖) เป็นจุดศูนย์รวมทางพาณิชย์ในเขตอำเภอบ้านผือ ซึ่งมีผลต่อการจัดเก็บรายได้
- ๗) มีเครื่องมือ เครื่องใช้ ที่ทันสมัยในการปฏิบัติงาน

##### จุดอ่อน (W : Weakness)

- ๑) การเคลื่อนย้ายแรงงานอพยพเข้ามาทำงานในเทศบาล และเยาวชนเข้ามาศึกษาในเขตเทศบาลส่งผลให้เกิดปัญหาชุมชนแออัด และมีประชากรแฝงเป็นจำนวนมาก ไม่มีข้อมูลในการควบคุมดูแล
- ๒) ประชาชนมีความรู้ความเข้าใจในการป้องกันและบรรเทาโรคติดต่อไม่เพียงพอ
- ๓) งบประมาณมีอยู่อย่างจำกัดไม่สามารถตอบสนองความต้องการปัจจัยพื้นฐานของเทศบาลได้อย่างเพียงพอ
- ๔) ขาดการแลกเปลี่ยนองค์ความรู้ และการประสานงานระหว่างเทศบาล กับหน่วยงานอื่นในพื้นที่
- ๕) ขาดองค์ความรู้เพื่อการเรียนรู้ในการมีส่วนร่วมของประชาสังคม
- ๖) ขาดการรวมกลุ่มกันของประชาชนในเขตเทศบาล เพื่อดำเนินการในรูปของกลุ่มอาชีพได้อย่างเข้มแข็ง
- ๗) ความยุ่งยากของขั้นตอนในการทำงาน ทำให้ไม่สามารถตอบสนองต่อความต้องการของประชาชนได้อย่างทันท่วงที
- ๘) ขาดการพัฒนาบุคลากรอย่างต่อเนื่อง
- ๙) ขาดความต่อเนื่องในการบริหารงาน เนื่องจากการเปลี่ยนแปลงทางการเมือง
- ๑๐) ขาดสถานที่ และระบบการบริหารจัดการขยะมูลฝอย
- ๑๑) ลักษณะการทำงานมุ่งที่ผลงานของแต่ละส่วนราชการมากกว่าการทำงานในภาพรวม
- ๑๒) ไม่มีการติดตามและประเมินผลการปฏิบัติงานในเชิงคุณภาพ
- ๑๓) การจัดทำงบประมาณด้านการลงทุน ไม่สอดคล้องกับการวางแผนพัฒนาที่กำหนดไว้
- ๑๔) ขาดการวางแผนบริหารงบประมาณทำให้มีการโอนงบประมาณบ่อยครั้ง

## การวิเคราะห์ปัจจัยภายนอก (Outside In)

### โอกาส (O : Opportunity)

- ๑) รัฐธรรมนูญได้กำหนดให้องค์กรปกครองส่วนท้องถิ่น มีอิสระในการกำหนดนโยบาย การบริหาร การจัดทำแผนพัฒนา การบริหารงานบุคคล การเงิน การคลังและการดำเนินงานตามอำนาจหน้าที่ของตนเองโดยเฉพาะ
- ๒) รัฐธรรมนูญและกฎหมายที่เกี่ยวข้อง กำหนดเรื่องสิทธิเสรีภาพของประชาชนมากขึ้นทำให้ประชาชนได้รับการคุ้มครองและมีส่วนร่วมในการพัฒนาด้านต่าง ๆ มากขึ้น
- ๓) การปฏิรูประบบราชการทำให้เกิดการปรับการบริหารงานภาครัฐแบบเดิมเป็นการบริหารงานภาครัฐแนวใหม่
- ๔) นโยบายของรัฐบาลในการถ่ายโอนอำนาจให้ท้องถิ่นในการบริหารจัดการ
- ๕) นโยบายของรัฐบาลส่งเสริมและสนับสนุนการจัดการศึกษา ทั้งในระบบ นอกระบบ ตามอัธยาศัยและการจัดการศึกษาตลอดชีวิต
- ๖) ส่วนราชการต่าง ๆ ที่เกี่ยวข้องให้การสนับสนุนอย่างเต็มความสามารถ
- ๗) ประชาชน ผู้นำชุมชน มีความพร้อมที่จะให้ความร่วมมือในการพัฒนาท้องถิ่น
- ๘) ประชาชนยังยึดมั่นในขนบธรรมเนียมประเพณีและวัฒนธรรมท้องถิ่น
- ๙) มีหน่วยงานราชการ รัฐวิสาหกิจที่สำคัญหลายหน่วยงานทำให้การพัฒนาตำบลได้ดียิ่งขึ้น
- ๑๐) เทคโนโลยีมีราคาถูกลง ทำให้เข้าถึงและนำเทคโนโลยีต่างๆ มาใช้ทำงานได้ง่าย
- ๑๑) อัตราการขยายตัวทางเศรษฐกิจในท้องถิ่นเพิ่มขึ้น
- ๑๒) เป็นเขตการค้า การลงทุน การพาณิชย์ที่สำคัญทำให้มีการจัดเก็บรายได้ที่เพิ่มขึ้น

### อุปสรรคหรือข้อจำกัด (T : Threat)

- ๑) ในพื้นที่ยังมีปัญหาเสพติดเพิ่มขึ้น เนื่องจากความหลากหลายของประชาชนที่เข้ามาทำงาน ศึกษา หรือพักอาศัยในพื้นที่เทศบาล
- ๒) สภาพภูมิประเทศง่ายต่อการเกิดอุทกภัย และภัยธรรมชาติอื่นๆ
- ๓) ที่ดินว่างเปล่าจำนวนมาก ทำให้ภูมิทัศน์ในเขตเทศบาลไม่สวยงาม ทำให้การพัฒนาเมืองเป็นไปได้ล่าช้าและค่อนข้างยาก
- ๔) ความทันสมัยและกระแสวัฒนธรรมต่างชาติ ทำให้ประชาชนในท้องถิ่นลืมนรากฐานทางวัฒนธรรมที่มีอยู่และไปนิยมวัฒนธรรมการบริโภคมากขึ้น
- ๕) การถ่ายโอนภารกิจตามนโยบายการกระจายอำนาจ ไม่ได้ถ่ายโอนบุคลากรและงบประมาณมาให้
- ๖) ได้รับการจัดสรรงบประมาณไม่เหมาะสมกับภารกิจที่ต้องดำเนินการตามอำนาจหน้าที่

## ๓.๒ การประเมินสถานการณ์สภาพแวดล้อมภายนอกที่เกี่ยวข้อง

การวิเคราะห์ศักยภาพเพื่อประเมินสภาพการพัฒนาในปัจจุบัน และโอกาสในการพัฒนาในอนาคตของเทศบาล เป็นการประเมินจากโอกาสและภาวะคุกคามหรือข้อจำกัดอันเป็นสภาพภายนอกที่มีผลต่อการพัฒนาเทศบาล ดังนี้

องค์ประกอบ และตัวแปร	อุปสรรคหรือข้อจำกัด (Threat = T)	โอกาส (Opportunity =O)
ด้านกฎหมาย/ นโยบายรัฐบาล	-กฎหมายและระเบียบปฏิบัติบางเรื่องในระบบราชการยังไม่ได้รับการแก้ไขให้ทันกับการเปลี่ยนแปลง โดยเฉพาะกฎหมายและระเบียบขององค์กรปกครองส่วนท้องถิ่นที่เป็นอุปสรรคต่อการพัฒนา	-รัฐธรรมนูญได้กำหนดให้องค์กรปกครองส่วนท้องถิ่นมีอิสระในการกำหนดนโยบาย การบริหาร การจัดทำแผนพัฒนา การบริหารงานบุคคล การเงิน การคลังและการดำเนินงานตามอำนาจหน้าที่โดยเฉพาะ -รัฐธรรมนูญ และกฎหมายที่เกี่ยวข้อง กำหนดเรื่องสิทธิเสรีภาพของประชาชนมากขึ้น ซึ่งทำให้ประชาชนได้รับความคุ้มครองและมีส่วนร่วมในการพัฒนาด้านต่างๆ มากขึ้น -การปฏิรูประบบราชการจากการบริหารงานแบบเดิม มาเป็นการบริหารงานภาครัฐแนวใหม่ เน้นผู้รับบริการเป็นหลัก -รัฐบาลมีนโยบายส่งเสริมให้ทุกภาคส่วนของสังคมมีส่วนร่วมในการพัฒนาให้เป็นสังคมสันติสุขอย่างยั่งยืนโดยยึดหลักปรัชญาเศรษฐกิจพอเพียง
การถ่ายโอน ภารกิจ	-ขาดความชัดเจนในเรื่องกระบวนการและแนวทางการปฏิบัติถ่ายโอนภารกิจให้กับแต่ละท้องถิ่น ไม่ทราบว่าต้องรับโอนเรื่องใด จากหน่วยใด เมื่อใด และอย่างไร -หน่วยงานระดับอำเภอ จังหวัด ไม่ได้ทำหน้าที่ประสานงานเกี่ยวกับภารกิจถ่ายโอนให้กับท้องถิ่นอย่างชัดเจน -มีการถ่ายโอนแต่ภารกิจ งบประมาณ ดำเนินการไม่มีการถ่ายโอนด้วย	-ท้องถิ่นสามารถดำเนินการแก้ไขปัญหา ให้กับประชาชนในท้องถิ่นได้โดยตรงกับความต้องการ -การแก้ไขกฎหมาย ระเบียบที่เกี่ยวข้อง ให้สอดคล้องกับอำนาจหน้าที่
ด้านเศรษฐกิจ	-ประชาชนขาดทักษะการพัฒนาอาชีพ -การแปรรูปผลผลิตมีน้อย -ขาดการกระตุ้นหรือรื้อฟื้นการศึกษาและฝึกอาชีพตลอดจนการพัฒนาผลิตภัณฑ์สินค้าพื้นเมือง -มีประชากรแฝง ที่ยังไม่เข้าระบบทะเบียนราษฎรเทศบาล ทำให้ไม่ได้รับเงินอุดหนุนรายหัวที่รัฐบาลจัดสรร เพื่อให้ท้องถิ่นนำมาพัฒนา	-อัตราการขยายทางเศรษฐกิจในท้องถิ่นเพิ่มขึ้น -มีการลงทุนในพื้นที่มากขึ้น -มีการจ้างแรงงานมากขึ้น -มีการพัฒนาที่ดินเพิ่มขึ้น

องค์ประกอบ และตัวแปร	อุปสรรคหรือข้อจำกัด (Threat = T)	โอกาส (Opportunity = O)
ด้านสังคมและ คุณภาพชีวิต	<p>-วิถีชีวิตของคนในพื้นที่เทศบาล มีความแตกต่างอย่างชัดเจน ซึ่งบางพื้นที่มีสภาพเป็นสังคมเมือง ประกอบอาชีพค้าขาย บางพื้นที่ยังมีสภาพสังคมเป็นชนบทประกอบอาชีพเกษตรกรรม ทำให้มีความต้องการในการพัฒนาที่แตกต่างกัน</p> <p>-ปัญหาเสพติดส่งผลกระทบต่อการศึกษา และกระบวนการเรียนรู้ของประชาชนในพื้นที่</p> <p>-ความก้าวหน้าทางสังคมและเทคโนโลยีทำให้เกิดสถานบันเทิงและแหล่งมั่วสุมที่เป็นอันตรายต่อเยาวชน</p>	<p>-มีชุมชนเข้มแข็ง มีความร่วมมือร่วมใจกันดำเนินกิจกรรม</p> <p>-มีสถานที่บริการด้านสาธารณสุข ดูแลรักษาพยาบาลให้แก่ประชาชน</p> <p>-มีอุปกรณ์ สถานที่ออกกำลังกายและสนามกีฬา กลาง ให้บริการกับประชาชน</p>
ด้านสภาพ แวดล้อมทาง กายภาพพื้นที่	<p>-การขยายตัวของเมือง และประชากรแฝงที่เพิ่มขึ้นในเขตเทศบาล ส่งผลให้มีความต้องการในการบริการสาธารณะที่สูงขึ้น ทำให้ไม่สามารถตอบสนองความต้องการประชาชนได้อย่างครอบคลุมและทั่วถึง และเกิดความแออัดของชุมชนตามมาด้วย</p>	<p>-การขยายตัวของเขตเมือง ทำให้การพัฒนาชุมชนเป็นไปอย่างรวดเร็ว</p> <p>-การคมนาคมมีความสะดวก มีถนนที่สามารถเชื่อมโยงกับพื้นที่ใกล้เคียง</p> <p>-พื้นที่ติดต่อหลายจังหวัดซึ่งเป็นสถานที่ท่องเที่ยวระดับประเทศ</p>
ด้านเทคโนโลยี สารสนเทศ	<p>-การใช้เครือข่ายการสื่อสารหนาแน่น</p> <p>-ขาดอุปกรณ์สื่อสารที่ครอบคลุมพื้นที่</p>	<p>-ความก้าวหน้าด้านเทคโนโลยีทำให้มีความสะดวกคล่องตัว และมีประสิทธิภาพในการทำงานมากขึ้น</p> <p>-มีเครือข่ายการสื่อสารที่สะดวกต่อการติดต่อสื่อสาร</p> <p>-การติดต่อประสานงานได้อย่างรวดเร็ว</p>
ด้านการเมือง	<p>-ระดับความสนใจด้านการเมืองของประชาชนยังไม่มากเท่าที่ควร</p> <p>-การย้ายที่อยู่อย่างไม่ถูกต้อง ทำให้เกิดประชากรแฝง</p>	<p>-การถ่ายโอนภารกิจให้ท้องถิ่น</p> <p>-ท้องถิ่นตัดสินใจกำหนดนโยบายการพัฒนาได้เอง</p> <p>-ไม่มีความขัดแย้งในพื้นที่</p> <p>-กิจกรรมสาธารณะมีประชาชนเข้าร่วมจำนวนมาก</p>

### ส่วนที่ ๓ การนำแผนพัฒนาท้องถิ่นไปสู่การปฏิบัติ

#### (๑) ยุทธศาสตร์การพัฒนาและแผนงาน

ยุทธศาสตร์	ด้าน	แผนงาน	หน่วยงาน รับผิดชอบหลัก	หน่วยงานสนับสนุน
ด้านการพัฒนาคุณภาพชีวิต และเสริมสร้างความเข้มแข็งสังคมให้มั่นคง	-บริการชุมชนและสังคม	-การรักษาความสงบภายใน -สาธารณสุข -สังคมสงเคราะห์ -สร้างความเข้มแข็งของชุมชน	-กองสวัสดิการสังคม	-กองสาธารณสุขฯ -สำนักปลัด -กองยุทธศาสตร์ฯ
ด้านการพัฒนาการศึกษา ศาสนาวัฒนธรรมประเพณี	-บริการชุมชนและสังคม	-การศึกษา -ศาสนาวัฒนธรรม และ นันทนาการ	-กองการศึกษา	-ทุกหน่วยงาน
ด้านการพัฒนาเมืองให้น่าอยู่อย่างยั่งยืน	-บริการชุมชนและสังคม -การเศรษฐกิจ	-เคหะและชุมชน -อุตสาหกรรมและการโยธา -การเกษตร -การพาณิชย์	-กองช่าง	-กองสาธารณสุขฯ -กองยุทธศาสตร์ฯ
ด้านการพัฒนาเศรษฐกิจตามแนวหลักปรัชญาเศรษฐกิจพอเพียงสู่ความยั่งยืน	-บริการชุมชนและสังคม	-สร้างความเข้มแข็งของชุมชน	-กองสวัสดิการสังคม	-กองยุทธศาสตร์ฯ
ด้านการบริหารจัดการทรัพยากรธรรมชาติและสิ่งแวดล้อมอย่างยั่งยืน	-บริการชุมชนและสังคม -การเศรษฐกิจ	-เคหะและชุมชน -การเกษตร	-กองสาธารณสุขฯ	-กองช่าง -กองสวัสดิการสังคม -กองยุทธศาสตร์ฯ
ด้านส่งเสริมการบริหารจัดการองค์กรภายใต้หลักธรรมาภิบาล	-บริหารทั่วไป	-บริหารงานทั่วไป	-สำนักปลัด	-กองยุทธศาสตร์ฯ -กองคลัง

**บัญชีสรุปโครงการพัฒนา  
แผนพัฒนาท้องถิ่น (พ.ศ.๒๕๖๖-๒๕๗๐)  
เทศบาลตำบลบ้านฝ้อ**

แบบ ผ. ๐๑

ยุทธศาสตร์	ปี ๒๕๖๖		ปี ๒๕๖๗		ปี ๒๕๖๘		ปี ๒๕๖๙		ปี ๒๕๗๐		รวม ๕ ปี	
	จำนวน โครงการ	งบประมาณ (บาท)	จำนวน โครงการ	งบประมาณ (บาท)	จำนวน โครงการ	งบประมาณ (บาท)	จำนวน โครงการ	งบประมาณ (บาท)	จำนวน โครงการ	งบประมาณ (บาท)	จำนวน โครงการ	งบประมาณ (บาท)
<b>๑.ยุทธศาสตร์ด้านการพัฒนาคุณภาพชีวิต และเสริมสร้างความเข้มแข็งสังคมให้มั่นคง</b>												
๑.๑ แผนงานการรักษาความสงบภายใน	๗	๕๙๐,๐๐๐	๗	๕๙๐,๐๐๐	๗	๕๙๐,๐๐๐	๗	๕๙๐,๐๐๐	๗	๕๙๐,๐๐๐	๗	๒,๙๕๐,๐๐๐
๑.๒ แผนงานการศึกษา	๓	๖๐,๐๐๐	๓	๙๐,๐๐๐	๓	๖๐,๐๐๐	๓	๙๐,๐๐๐	๓	๖๐,๐๐๐	๔	๓๖๐,๐๐๐
๑.๓ แผนงานสาธารณสุข	๑๒	๗๖๐,๐๐๐	๑๒	๗๖๐,๐๐๐	๑๒	๗๖๐,๐๐๐	๑๒	๗๖๐,๐๐๐	๑๒	๗๖๐,๐๐๐	๑๒	๓,๘๐๐,๐๐๐
๑.๔ แผนงานสังคมสงเคราะห์	๗	๗๘๐,๐๐๐	๗	๗๘๐,๐๐๐	๗	๗๘๐,๐๐๐	๗	๗๘๐,๐๐๐	๗	๗๘๐,๐๐๐	๗	๓,๙๐๐,๐๐๐
๑.๕ แผนงานสร้างความเข้มแข็งของชุมชน	๑	๑๘๐,๐๐๐	๑	๑๘๐,๐๐๐	๑	๑๘๐,๐๐๐	๑	๑๘๐,๐๐๐	๑	๑๘๐,๐๐๐	๑	๙๐๐,๐๐๐
๑.๖ แผนงานการเกษตร	๑	๓๐,๐๐๐	๑	๓๐,๐๐๐	๑	๓๐,๐๐๐	๑	๓๐,๐๐๐	๑	๓๐,๐๐๐	๑	๑๕๐,๐๐๐
๑.๗ แผนงานการพาณิชย์	๑	๕๐,๐๐๐	๑	๕๐,๐๐๐	๑	๕๐,๐๐๐	๑	๕๐,๐๐๐	๑	๕๐,๐๐๐	๑	๒๕๐,๐๐๐
<b>๒.ยุทธศาสตร์ด้านการพัฒนาการศึกษา ศาสนาวัฒนธรรม ประเพณีและนันทนาการ</b>												
๒.๑ แผนงานการศึกษา	๑๒	๕,๑๐๕,๐๐๐	๑๒	๕,๑๐๕,๐๐๐	๑๓	๕,๒๐๕,๐๐๐	๑๒	๕,๑๐๕,๐๐๐	๑๒	๕,๒๐๕,๐๐๐	๑๔	๒๕,๗๒๕,๐๐๐
๒.๒ แผนงานสังคมสงเคราะห์	๓	๑๐๕,๐๐๐	๓	๑๐๕,๐๐๐	๕	๑๐๕,๐๐๐	๓	๑๐๕,๐๐๐	๓	๑๐๕,๐๐๐	๓	๕๒๕,๐๐๐
๒.๓ แผนงานสร้างความเข้มแข็งของชุมชน	๔	๓๐๐,๐๐๐	๔	๓๐๐,๐๐๐	๔	๓๐๐,๐๐๐	๔	๓๐๐,๐๐๐	๔	๓๐๐,๐๐๐	๔	๑,๕๐๐,๐๐๐
๒.๔ แผนงานการศึกษา ศาสนา วัฒนธรรม และ นันทนาการ	๒๗	๑,๔๒๕,๐๐๐	๒๗	๑,๔๒๕,๐๐๐	๒๗	๑,๔๒๕,๐๐๐	๒๗	๑,๔๒๕,๐๐๐	๒๗	๑,๔๒๕,๐๐๐	๒๗	๗,๑๒๕,๐๐๐
๒.๕ แผนงานอุตสาหกรรมและการโยธา	๕	๒,๘๐๐,๐๐๐	๓	๓๐๐,๐๐๐	๑	๒๐๐,๐๐๐	๐	๐	๐	๐	๘	๓,๓๐๐,๐๐๐
<b>๓.ยุทธศาสตร์ด้านการพัฒนาเมืองให้น่าอยู่อย่างยั่งยืน</b>												
๓.๑ แผนงานการรักษาความสงบภายใน	๐	๐	๐	๐	๑	๖๔๐,๐๐๐	๑	๙๐๐,๐๐๐	๐	๐	๒	๑,๕๔๐,๐๐๐
๓.๒ แผนงานเคหะและชุมชน	๒	๘๐๐,๐๐๐	๒	๘๐๐,๐๐๐	๒	๘๐๐,๐๐๐	๒	๘๐๐,๐๐๐	๒	๘๐๐,๐๐๐	๒	๔,๐๐๐,๐๐๐
๓.๓ แผนงานอุตสาหกรรมและการโยธา	๓๖	๑๓,๙๘๘,๓๐๐	๑๗	๑๔,๕๗๓,๑๐๐	๑๖	๑๓,๒๒๔,๐๐๐	๑๔	๑๒,๔๖๕,๐๐๐	๑๗	๑๒,๐๖๔,๐๐๐	๙๔	๖๖,๓๑๔,๔๐๐
๓.๔ แผนงานการเกษตร	๓	๖๙๖,๐๐๐	๔	๑,๐๖๕,๐๐๐	๒	๕๙๘,๐๐๐	๑	๖๐,๐๐๐	๐	๐	๑๐	๒,๔๑๙,๐๐๐

๒๕๖๖

ยุทธศาสตร์	ปี ๒๕๖๖		ปี ๒๕๖๗		ปี ๒๕๖๘		ปี ๒๕๖๙		ปี ๒๕๗๐		รวม ๕ ปี	
	จำนวนโครงการ	งบประมาณ (บาท)	จำนวนโครงการ	งบประมาณ (บาท)	จำนวนโครงการ	งบประมาณ (บาท)	จำนวนโครงการ	งบประมาณ (บาท)	จำนวนโครงการ	งบประมาณ (บาท)	จำนวนโครงการ	งบประมาณ (บาท)
๔.ยุทธศาสตร์ด้านการพัฒนาเศรษฐกิจ ตามแนวหลักปรัชญาเศรษฐกิจพอเพียงสู่ ความยั่งยืน												
๔.๑ แผนงานสร้างความเข้มแข็งของชุมชน	๕	๓๔๐,๐๐๐	๕	๓๔๐,๐๐๐	๕	๓๔๐,๐๐๐	๕	๓๔๐,๐๐๐	๕	๓๔๐,๐๐๐	๕	๑,๗๐๐,๐๐๐
๕.ยุทธศาสตร์ด้านการบริหารจัดการทรัพยากรธรรมชาติและสิ่งแวดล้อมอย่างยั่งยืน												
๕.๑ แผนงานเคหะและชุมชน	๒	๒,๑๐๐,๐๐๐	๑	๑๐๐,๐๐๐	๑	๑๐๐,๐๐๐	๑	๑๐๐,๐๐๐	๑	๑๐๐,๐๐๐	๒	๒,๕๐๐,๐๐๐
๕.๒ แผนงานการเกษตร	๙	๔๙๐,๐๐๐	๙	๔๙๐,๐๐๐	๙	๔๙๐,๐๐๐	๙	๔๙๐,๐๐๐	๙	๔๙๐,๐๐๐	๙	๒,๔๕๐,๐๐๐
๖.ยุทธศาสตร์ด้านส่งเสริมการบริหารจัดการองค์รภายใต้หลักธรรมาภิบาล												
๖.๑ แผนงานบริหารงานทั่วไป	๑๗	๑,๑๗๐,๐๐๐	๑๗	๑,๑๗๐,๐๐๐	๑๘	๑,๕๗๐,๐๐๐	๑๗	๑,๑๗๐,๐๐๐	๑๗	๑,๑๗๐,๐๐๐	๑๘	๖,๒๕๐,๐๐๐
๖.๒ แผนงานการรักษาความสงบภายใน	๖	๒๗๐,๐๐๐	๕	๑๕๐,๐๐๐	๖	๒๗๐,๐๐๐	๕	๑๕๐,๐๐๐	๖	๒๗๐,๐๐๐	๖	๑,๑๑๐,๐๐๐
๖.๓ แผนงานสร้างความเข้มแข็งของชุมชน	๑	๖๐๐,๐๐๐	๑	๖๐๐,๐๐๐	๑	๖๐๐,๐๐๐	๑	๖๐๐,๐๐๐	๑	๖๐๐,๐๐๐	๑	๓,๐๐๐,๐๐๐
<b>รวมทั้งสิ้น</b>	<b>๑๖๔</b>	<b>๓๒,๖๓๙,๓๐๐</b>	<b>๑๔๒</b>	<b>๒๙,๐๐๓,๑๐๐</b>	<b>๑๔๓</b>	<b>๒๘,๓๑๗,๐๐๐</b>	<b>๑๓๔</b>	<b>๒๖,๔๙๐,๐๐๐</b>	<b>๑๓๖</b>	<b>๒๕,๓๑๙,๐๐๐</b>	<b>๒๓๘</b>	<b>๑๔๑,๗๖๘,๔๐๐</b>

๓๒

บัญชีสรุปโครงการพัฒนา ที่นำมาจากแผนพัฒนาหมู่บ้านและแผนชุมชน  
เทศบาลตำบลบ้านฝ้อ

แบบ ผ. ๐๑/๑

โครงการพัฒนาที่นำมาจาก แผนพัฒนาหมู่บ้านและ แผนพัฒนาชุมชน	ปี ๒๕๖๖		ปี ๒๕๖๗		ปี ๒๕๖๘		ปี ๒๕๖๙		ปี ๒๕๗๐		รวม ๕ ปี	
	จำนวน โครงการ	งบประมาณ (บาท)	จำนวน โครงการ	งบประมาณ (บาท)	จำนวน โครงการ	จำนวน โครงการ	จำนวน โครงการ	งบประมาณ (บาท)	จำนวน โครงการ	งบประมาณ (บาท)	จำนวน โครงการ	งบประมาณ (บาท)
ยุทธศาสตร์ด้านการพัฒนาการศึกษา ศาสนาวัฒนธรรม ประเพณีและนันทนาการ												
แผนงานการศึกษา วัฒนธรรมและนันทนาการ	๓	๖๓๐,๐๐๐	๓	๖๓๐,๐๐๐	๓	๖๓๐,๐๐๐	๓	๖๓๐,๐๐๐	๓	๖๓๐,๐๐๐	๓	๓,๑๕๐,๐๐๐
ยุทธศาสตร์ด้านการพัฒนาเมืองให้น่าอยู่อย่างยั่งยืน												
แผนงานการรักษาความ สงบภายใน	๐	๐	๐	๐	๐	๐	๑	๘๘๐,๐๐๐	๐	๐	๑	๘๘๐,๐๐๐
แผนงานอุตสาหกรรมและ การโยธา	๕	๒,๒๔๘,๐๐๐	๔	๒,๓๗๗,๐๐๐	๔	๓,๑๘๗,๐๐๐	๒	๑,๓๑๗,๐๐๐	๒	๓๖๒,๐๐๐	๑๖	๙,๕๙๑,๐๐๐
<b>รวมทั้งสิ้น</b>	<b>๘</b>	<b>๒,๘๗๘,๐๐๐</b>	<b>๗</b>	<b>๓,๐๐๗,๐๐๐</b>	<b>๗</b>	<b>๓,๘๑๗,๐๐๐</b>	<b>๖</b>	<b>๒,๘๒๗,๐๐๐</b>	<b>๕</b>	<b>๙๙๒,๐๐๐</b>	<b>๒๐</b>	<b>๑๓,๕๒๑,๐๐๐</b>

หน้า ๓/๑

บัญชีสรุปโครงการพัฒนาที่เกินศักยภาพ  
เทศบาลตำบลบ้านฝ้อ

แบบ ผ. ๐๑/๒

แผนงาน	ปี ๒๕๖๖		ปี ๒๕๖๗		ปี ๒๕๖๘		ปี ๒๕๖๙		ปี ๒๕๗๐		รวม ๕ ปี	
	จำนวน โครงการ	งบประมาณ (บาท)	จำนวน โครงการ	งบประมาณ (บาท)	จำนวน โครงการ	จำนวน โครงการ	จำนวน โครงการ	งบประมาณ (บาท)	จำนวน โครงการ	งบประมาณ (บาท)	จำนวน โครงการ	งบประมาณ (บาท)
ยุทธศาสตร์ด้านการพัฒนาเมืองให้น่าอยู่อย่างยั่งยืน												
แผนงานอุตสาหกรรมและ การโยธา	๗	๙๑,๔๑๔,๐๐๐	๑๒	๑๔๐,๒๙๔,๐๐๐	๗	๕๕,๙๔๘,๐๐๐	๙	๖๓,๐๗๙,๐๐๐	๔	๒๐,๘๑๙,๐๐๐	๒๖	๓๗๐,๕๕๔,๐๐๐
<b>รวมทั้งสิ้น</b>	<b>๗</b>	<b>๙๑,๔๑๔,๐๐๐</b>	<b>๑๒</b>	<b>๑๔๐,๒๙๔,๐๐๐</b>	<b>๗</b>	<b>๕๕,๙๔๘,๐๐๐</b>	<b>๙</b>	<b>๖๓,๐๗๙,๐๐๐</b>	<b>๔</b>	<b>๒๐,๘๑๙,๐๐๐</b>	<b>๒๖</b>	<b>๓๗๐,๕๕๔,๐๐๐</b>

**รายละเอียดโครงการพัฒนา  
แผนพัฒนาท้องถิ่น (พ.ศ.๒๕๖๖-๒๕๗๐)  
เทศบาลตำบลบ้านผือ**

ก. ยุทธศาสตร์จังหวัด *ยุทธศาสตร์ที่ ๓* การยกระดับคุณภาพชีวิตเพื่อสร้างความเข้มแข็งให้กับสังคมมีความพร้อมรับมือกับการเปลี่ยนแปลง , *ยุทธศาสตร์ที่ ๖* การเสริมสร้างความมั่นคง ความปลอดภัยในชีวิตและทรัพย์สินของประชาชน

ข. ยุทธศาสตร์การพัฒนาของ อปท. ในเขตจังหวัดอุดรธานี ยุทธศาสตร์ที่ ๓ การยกระดับคุณภาพชีวิตเพื่อสร้างความเข้มแข็งให้สังคมมีความพร้อมกับการเปลี่ยนแปลงทางเศรษฐกิจ สังคม วัฒนธรรม และเทคโนโลยี , ยุทธศาสตร์ที่ ๖ การเสริมสร้างความมั่นคง ความปลอดภัยในชีวิตทรัพย์สินของประชาชน

ยุทธศาสตร์ที่ ๑ ด้านการพัฒนาคุณภาพชีวิต และเสริมสร้างความเข้มแข็งสังคมให้มั่นคง

แบบ ผ. ๐๒

**แผนงานการรักษาความสงบภายใน**

ที่	โครงการ	วัตถุประสงค์	เป้าหมาย (ผลผลิตของโครงการ)	งบประมาณ					ตัวชี้วัด (KPI)	ผลที่คาดว่าจะได้รับ	หน่วยงาน รับผิดชอบ หลัก
				๒๕๖๖ (บาท)	๒๕๖๗ (บาท)	๒๕๖๘ (บาท)	๒๕๖๙ (บาท)	๒๕๗๐ (บาท)			
๑	โครงการช่วยเหลือประชาชนตามอำนาจหน้าที่ของ อปท.และ ผู้ประสบภัยจากสาธารณภัยต่าง ๆ	เพื่อช่วยเหลือประชาชนผู้ได้รับความเดือดร้อนหรือไม่สามารถช่วยเหลือตนเองได้ในการดำรงชีพ โดยอาจให้เป็นสิ่งของหรือจ่ายเป็นเงินหรือการจัดบริการสาธารณะเพื่อการช่วยเหลือประชาชนในระดับเขตพื้นที่หรือท้องถิ่นตามอำนาจหน้าที่	ประชาชนผู้ได้รับความเดือดร้อนหรือไม่สามารถช่วยเหลือตนเองได้ในการดำรงชีพ โดยอาจให้เป็นสิ่งของหรือจ่ายเป็นเงินหรือการจัดบริการสาธารณะเพื่อการช่วยเหลือประชาชนในระดับเขตพื้นที่หรือท้องถิ่นตามอำนาจหน้าที่	๔๐๐,๐๐๐	๔๐๐,๐๐๐	๔๐๐,๐๐๐	๔๐๐,๐๐๐	๔๐๐,๐๐๐	ประชาชนบรรเทาความเดือดร้อนร้อยละ ๘๕	ประชาชนผู้ได้รับการช่วยเหลือและประชาชนผู้ประสบภัยที่ได้รับการช่วยเหลือเบื้องต้นที่จำเป็นมีกำลังใจและสามารถดำรงชีวิตต่อไป	สำนักปลัด

ที่	โครงการ	วัตถุประสงค์	เป้าหมาย (ผลผลิตของโครงการ)	งบประมาณ					ตัวชี้วัด (KPI)	ผลที่คาดว่าจะ ได้รับ	หน่วยงาน รับผิดชอบ หลัก
				๒๕๖๖ (บาท)	๒๕๖๗ (บาท)	๒๕๖๘ (บาท)	๒๕๖๙ (บาท)	๒๕๗๐ (บาท)			
๒	โครงการส่งเสริมการ ขับขี่ปลอดภัย และ วินัยจราจร	-เพื่อเสริมสร้าง จิตสำนึกในการมีส่วน ร่วมรับผิดชอบต่อสังคม ด้วยการเสริมสร้างวินัย การจราจร -เพื่อป้องกันและลด อุบัติเหตุทางถนน ป้องกันการสูญเสียชีวิต และทรัพย์สินที่อาจ เกิดขึ้นจากการใช้รถใช้ ถนน -เพื่อส่งเสริมให้เด็ก เข้าใจเกี่ยวกับกฎหมาย จราจร มารยาทในการ ขับขี่และวิธีการป้องกัน ตัวเองขณะขับขี่ ยานพาหนะ	-จัดอบรมให้ความรู้แก่ คณะกรรมการศูนย์ พัฒนาเด็กเล็ก, ผู้ปกครองเด็กเล็กใน ศูนย์พัฒนาเด็กเล็ก	๑๐,๐๐๐	๑๐,๐๐๐	๑๐,๐๐๐	๑๐,๐๐๐	๑๐,๐๐๐	ร้อยละของ อุบัติเหตุที่ ลดลง	คณะกรรมการฯ และผู้ปกครอง เด็กเล็กมีความรู้ ความเข้าใจ เกี่ยวกับ กฎหมายจราจร มารยาทในการ ขับขี่เกิดจิต สำนึกในการ ช่วยป้องกัน และลดอุบัติเหตุ ทางถนน	กอง การศึกษา

ที่	โครงการ	วัตถุประสงค์	เป้าหมาย (ผลผลิตของโครงการ)	งบประมาณ					ตัวชี้วัด (KPI)	ผลที่คาดว่าจะ ได้รับ	หน่วยงาน รับผิดชอบ หลัก
				๒๕๖๖ (บาท)	๒๕๖๗ (บาท)	๒๕๖๘ (บาท)	๒๕๖๙ (บาท)	๒๕๗๐ (บาท)			
๓	โครงการฝึกอบรม จิตอาสาป้องกันภัย พิบัติ	-เพื่ออบรมชุด ปฏิบัติการจิตอาสาภัย พิบัติประจำเทศบาล ให้ สามารถปฏิบัติหน้าที่ ช่วยเหลืองานป้องกัน และบรรเทาสาธารณภัย -เพื่อส่งเสริมชุด ปฏิบัติการจิตอาสาภัย พิบัติประจำเทศบาลให้มี ความรู้ ความเข้าใจใน การจัดการสาธารณภัย ระบบบัญชาเหตุการณ์ การควบคุมสั่งการ การ บริหารจัดการสาธารณ ภัยในพื้นที่ -เพื่อพัฒนาระบบการ ปฏิบัติงานของชุด ปฏิบัติการจิตอาสาภัย พิบัติประจำเทศบาลใน ภาวะฉุกเฉินให้เป็น ระบบ รวดเร็วและทัน ต่อเหตุการณ์	-จัดอบรมให้ความรู้แก่ จิตอาสาภัยพิบัติ ประจำเทศบาล -ส่งเสริมชุดปฏิบัติการ จิตอาสาภัยพิบัติ ประจำเทศบาลให้มี ความรู้ ความเข้าใจใน การจัดการสาธารณ ภัย ระบบบัญชาการ เหตุการณ์(Incident Command System : ICS) การควบคุมสั่งการ การบริหารจัดการสา ธารณภัยในพื้นที่เกิด เหตุ	๖๐,๐๐๐	๖๐,๐๐๐	๖๐,๐๐๐	๖๐,๐๐๐	๖๐,๐๐๐	จำนวนผู้เข้าร่วม โครงการปีละ ๕๐ คน	ชุดปฏิบัติการ จิตอาสาภัย พิบัติประจำ เทศบาลมี ความรู้ ความ เข้าใจในการ จัดการสาธารณ ภัย การบริหาร จัดการสาธารณ ภัยในพื้นที่มี มาตรฐาน	สำนักปลัด (งาน ป้องกันฯ)

ที่	โครงการ	วัตถุประสงค์	เป้าหมาย (ผลผลิตของโครงการ)	งบประมาณ					ตัวชี้วัด (KPI)	ผลที่คาดว่าจะได้รับ	หน่วยงาน รับผิดชอบ หลัก
				๒๕๖๖ (บาท)	๒๕๖๗ (บาท)	๒๕๖๘ (บาท)	๒๕๖๙ (บาท)	๒๕๗๐ (บาท)			
๔	โครงการจัดทำ หรือ จัดซื้อวัสดุ อุปกรณ์ด้าน การจราจร	เพื่อให้การพัฒนาด้าน การจราจรมีความเป็น ระเบียบเรียบร้อย เกิด ความสะดวกปลอดภัย ให้กับประชาชนผู้สัญจร ไปมาในเขตเทศบาลฯ	วัสดุ อุปกรณ์หรือสิ่ง ที่ได้ดำเนินการเกี่ยวกับ ด้านจราจรเช่น จัดทำ ป้ายจราจร ติดเส้นทาง ม้าลาย ทาสีฟุตบาท ฯลฯ	๕๐,๐๐๐	๕๐,๐๐๐	๕๐,๐๐๐	๕๐,๐๐๐	๕๐,๐๐๐	จำนวน เครื่องหมายจราจร ที่จัดให้มี/ปรับปรุง ซ่อมแซมที่ได้ มาตรฐาน	ทำให้ถนนในเขตเทศบาล มีความเป็นระเบียบ เรียบร้อยเกิดความ สะดวกปลอดภัยให้กับ ประชาชนผู้สัญจรไปมา	สำนักปลัด
๕	โครงการรณรงค์ ป้องกัน และลด อุบัติเหตุทางถนน	เพื่อให้เด็ก เยาวชน ประชาชนได้มีความรู้ใน การใช้รถใช้ถนน	จัดทำป้ายประชา สัมพันธ์ ตั้งจุดตรวจ ช่วงเทศกาล ต่างๆ อบรมให้ความรู้ฯลฯ	๓๐,๐๐๐	๓๐,๐๐๐	๓๐,๐๐๐	๓๐,๐๐๐	๓๐,๐๐๐	ประชาชนมีความรู้ ในการใช้ถนน อุบัติเหตุลด ร้อย ละ ๘๐	เด็ก เยาวชน ประชาชน ใช้รถใช้ถนนได้อย่างถูก ต้องปฏิบัติตามกฎจราจร และมาตรการต่าง ๆ	สำนักปลัด
๖	โครงการการจัด ระเบียบการจราจร บริเวณด้านหน้า ตลาดสดเทศบาล	เพื่อบริการ และอำนวยความสะดวก แก่ ประชาชนผู้มาตลาดสด เทศบาลได้รับความ สะดวก และปลอดภัย	ประชาชนผู้มาใช้ บริการตลาดสด เทศบาล เช่น เจ้าหน้าที่เทศบาลเป็น อาสาสมัครจราจรช่วย เจ้าหน้าที่ตำรวจจัด ระเบียบการจอด ยานพาหนะ	๒๐,๐๐๐	๒๐,๐๐๐	๒๐,๐๐๐	๒๐,๐๐๐	๒๐,๐๐๐	จำนวนผู้มาใช้ บริการตลาดสด เทศบาล ร้อยละ ๘๕	มีความเป็นระเบียบ เรียบร้อย ประชาชนได้รับความ สะดวกปลอดภัย	สำนักปลัด

ที่	โครงการ	วัตถุประสงค์	เป้าหมาย (ผลผลิตของโครงการ)	งบประมาณ					ตัวชี้วัด (KPI)	ผลที่คาดว่าจะได้รับ	หน่วยงาน รับผิดชอบ หลัก
				๒๕๖๖ (บาท)	๒๕๖๗ (บาท)	๒๕๖๘ (บาท)	๒๕๖๙ (บาท)	๒๕๗๐ (บาท)			
๗	โครงการจัดระเบียบ ทางเท้า/รวมทั้งจัด ระเบียบการจำหน่าย สินค้าในที่หรือทาง สาธารณะในเขต เทศบาลฯ	เพื่ออำนวยความสะดวก สะดวกความ ปลอดภัยในชีวิต และทรัพย์สินของ ประชาชน สร้าง ความเป็นระเบียบ เรียบร้อยให้แก่ บ้านเมือง	ประชาชนผู้สัญจรและ จำหน่ายสินค้าในที่หรือ ทางสาธารณะในเขต เทศบาล เช่น เจ้าหน้าที่ เทศกิจ ผู้ช่วยเจ้าหน้าที่ เทศกิจออกตรวจความ เป็นระเบียบเรียบร้อย ทางเท้าในเขตเทศบาล, จับกุมผู้กระทำความผิด พ.ร.บ. , ทาสี/ตีเส้น จราจร	๒๐,๐๐๐	๒๐,๐๐๐	๒๐,๐๐๐	๒๐,๐๐๐	๒๐,๐๐๐	ความมีระเบียบ เรียบร้อยของ ประชาชนผู้ สัญจรไปมา ร้อยละ ๙๐	บ้านเมืองมีความเป็น ระเบียบเรียบร้อย ประชาชนได้รับความ สะดวกปลอดภัยใน ชีวิตและทรัพย์สิน	สำนักปลัด
	รวม ๗ โครงการ			๕๙๐,๐๐๐	๕๙๐,๐๐๐	๕๙๐,๐๐๐	๕๙๐,๐๐๐	๕๙๐,๐๐๐			

## แผนงานการศึกษา

ที่	โครงการ	วัตถุประสงค์	เป้าหมาย (ผลผลิตของ โครงการ)	งบประมาณ					ตัวชี้วัด (KPI)	ผลที่คาดว่าจะ ได้รับ	หน่วยงาน รับผิดชอบ หลัก
				๒๕๖๖ (บาท)	๒๕๖๗ (บาท)	๒๕๖๘ (บาท)	๒๕๖๙ (บาท)	๒๕๗๐ (บาท)			
๑	โครงการป้องกัน โรคติดต่อในศูนย์พัฒนา เด็กเล็ก	-เพื่อส่งเสริมให้ความรู้ เกี่ยวกับโรคติดต่อ สามารถป้องกัน โรคติดต่อในเด็กเล็ก และในศูนย์พัฒนาเด็ก เล็กได้ -เพื่อสนับสนุนให้นำ ความรู้ไปใช้ -เพื่อป้องกันโรคติดต่อ ในชีวิตประจำวันได้	จัดกิจกรรมอบรม ให้ความรู้ คณะกรรมการ ศูนย์พัฒนาเด็ก เล็ก,ผู้ปกครองเด็ก เล็ก ครู/ผู้ดูแลเด็ก ศูนย์พัฒนาเด็ก เล็ก	๒๐,๐๐๐	๒๐,๐๐๐	๒๐,๐๐๐	๒๐,๐๐๐	๒๐,๐๐๐	ร้อยละโรคติดต่อที่ ลดลง	คณะกรรมการฯ ครู/ผู้ดูแลเด็ก และผู้ปกครอง มี ความรู้เกี่ยวกับ โรคติดต่อและ สามารถนำ ความรู้ไปใช้ใน ชีวิตประจำวันได้	กอง การศึกษา
๒	โครงการอบรมเชิง ปฏิบัติการส่งเสริม สุขภาพในช่องปาก ทันตสุขภาพของเด็กเล็ก	-เพื่อส่งเสริมพฤติกรรม ทันตสุขภาพช่องปาก และฟันให้สะอาด เหมาะสมสำหรับเด็ก ๒-๕ ปี - เพื่อสนับสนุนแปรงสี ฟัน ยาสีฟันและวัสดุ อื่นๆที่ช่วยส่งเสริม สุขภาพช่องปากและ ฟันให้เด็ก	-อบรมให้ความรู้ สุขภาพช่องปาก และฟันแก่ คณะกรรมการ ศูนย์ฯ,ผู้ปกครอง เด็กเล็ก -จัดซื้อแปรงสีฟัน ยาสีฟันและวัสดุ อื่นๆ	๒๐,๐๐๐	๒๐,๐๐๐	๒๐,๐๐๐	๒๐,๐๐๐	๒๐,๐๐๐	ร้อยละสุขภาพช่อง ปากและฟันของ เด็กที่ดีขึ้น	ผู้เข้ารับการ อบรมมีความรู้ เกี่ยวกับสุขภาพ ช่องปาก -เด็กทุกคนมี สุขภาพช่องปาก ดีขึ้นและได้รับ การช่วยเหลือ อย่างเป็นระบบ	กอง การศึกษา

ที่	โครงการ	วัตถุประสงค์	เป้าหมาย (ผลผลิตของ โครงการ)	งบประมาณ					ตัวชี้วัด (KPI)	ผลที่คาดว่าจะ ได้รับ	หน่วยงาน รับผิดชอบ หลัก
				๒๕๖๖ (บาท)	๒๕๖๗ (บาท)	๒๕๖๘ (บาท)	๒๕๖๙ (บาท)	๒๕๗๐ (บาท)			
๓	โครงการส่งเสริม โภชนาการเด็กสมวัย	เพื่อให้ความรู้เกี่ยวกับ ระบบแนะนำสำหรับ อาหารกลางวันสำหรับ โรงเรียนแบบอัสโนมัตติ (Thai School Lunch) - เพื่อเสริมสร้างการจัด สำหรับอาหารกลางวันได้ ถูกต้องตามหลัก โภชนาการที่เหมาะสม กับวัยของเด็กและมี คุณภาพ	อบรมให้ความรู้ คณะกรรมการ ศูนย์พัฒนาเด็ก เล็ก,ผู้ปกครองเด็ก เล็ก ครู/ผู้ดูแลเด็ก ในศูนย์พัฒนาเด็ก เล็ก	๒๐,๐๐๐	๐	๒๐,๐๐๐	๐	๒๐,๐๐๐	เด็กมีพัฒนาการที่ดี	เด็กมี โภชนาการ สมวัยได้ มาตรฐาน	กอง การศึกษา
๔	โครงการจ้างเหมา นักเรียน นักศึกษา ปฏิบัติงานช่วงปิด ภาคเรียน	เพื่อช่วยเหลือให้นักเรียน นักศึกษามีรายได้ระหว่าง ปิดภาคเรียน ได้ใช้เวลา ว่างให้เป็นประโยชน์ และสามารถนำ ประสบการณ์ไปพัฒนา ตนเอง	จ้างเหมา นักเรียน นักศึกษาปฏิบัติ งานช่วงปิดภาค เรียน	๐	๕๐,๐๐๐	๐	๕๐,๐๐๐	๐	จำนวนนักเรียนที่มี งานทำ	นักเรียน นักศึกษามีงาน ทำ มีรายได้ ในช่วงปิดภาค เรียน	กอง การศึกษา
	รวม ๔ โครงการ			๖๐,๐๐๐	๙๐,๐๐๐	๖๐,๐๐๐	๙๐,๐๐๐	๖๐,๐๐๐			

แผนงานสาธารณสุข

แบบ ผ. ๐๒

ที่	โครงการ	วัตถุประสงค์	เป้าหมาย (ผลผลิตของ โครงการ)	งบประมาณ					ตัวชี้วัด (KPI)	ผลที่คาดว่าจะ ได้รับ	หน่วยงาน รับผิดชอบ หลัก
				๒๕๖๖ (บาท)	๒๕๖๗ (บาท)	๒๕๖๘ (บาท)	๒๕๖๙ (บาท)	๒๕๗๐ (บาท)			
๑	โครงการอนามัยเจริญ พันธ์ (โครงการควบคุม และป้องกันโรคเอดส์ ในกลุ่มเสี่ยง)	เพื่ออบรมให้ ความรู้ในการ ป้องกันและควบคุม โรคเอดส์ภายใน เขตเทศบาล	-อบรมให้ความรู้ เกี่ยวกับการป้องกัน โรคเอดส์ให้แก่ ประชาชนภายใน เขตเทศบาล	๕๐,๐๐๐	๕๐,๐๐๐	๕๐,๐๐๐	๕๐,๐๐๐	๕๐,๐๐๐	จำนวนกิจกรรม/ โครงการที่เปิดโอกาส ให้ประชาชนได้มีส่วน ร่วม	ประชาชนภายใน เขตเทศบาลมี ความรู้ความ เข้าใจสามารถ ป้องกันและ ควบคุมโรคเอดส์	กอง สาธารณสุขฯ
๒	โครงการควบคุมและ ป้องกันโรค ไข้เลือดออก	เพื่อป้องกันและ ควบคุมโรค ไข้เลือดออกภายใน เขตเทศบาล	-ให้ความรู้เกี่ยวกับ การกำจัดยุงลาย -ฉีดพ่นยุงลายตาม ชุมชนต่างๆภายในเขต เทศบาล	๑๐๐,๐๐๐	๑๐๐,๐๐๐	๑๐๐,๐๐๐	๑๐๐,๐๐๐	๑๐๐,๐๐๐	จำนวนกิจกรรมที่เปิด โอกาสให้ประชาชนมี ส่วนร่วม	ประชาชนภายใน เขตเทศบาล ปลอดภัยจาก โรคไข้เลือดออก	กอง สาธารณสุขฯ
๓	โครงการอบรมด้าน สาธารณสุขป้องกัน และควบคุมโรค	เพื่อเป็นการ เพิ่มพูนความรู้ ให้กับประชาชน ด้านการป้องกัน และควบคุมโรค	-จัดอบรมให้ความรู้ เกี่ยวกับการควบคุม และป้องกันโรคแก่ แกนนำชุมชน เช่น อสม. ประธาน ชุมชน เป็นต้น	๕๐,๐๐๐	๕๐,๐๐๐	๕๐,๐๐๐	๕๐,๐๐๐	๕๐,๐๐๐	จำนวนกิจกรรมที่เปิด โอกาสให้ประชาชนมี ส่วนร่วม	ประชาชนมี ความรู้ในการ ป้องกันและ ควบคุมโรค	กอง สาธารณสุขฯ
๔	โครงการอบรม ผู้ประกอบการและ ผู้สัมผัสอาหาร	เพื่อให้ผู้บริโภคได้ บริโภคอาหารที่ สะอาด ปลอดภัย	-อบรมผู้ประกอบการ และผู้สัมผัสอาหาร ภายในเขตเทศบาล	๑๐๐,๐๐๐	๑๐๐,๐๐๐	๑๐๐,๐๐๐	๑๐๐,๐๐๐	๑๐๐,๐๐๐	จำนวนกิจกรรมที่เปิด โอกาสให้ประชาชนมี ส่วนร่วม	ผู้ประกอบการ มีความรู้และได้ บริโภคอาหารที่ สะอาดปลอดภัย	กอง สาธารณสุขฯ

๒๕๖๕

ที่	โครงการ	วัตถุประสงค์	เป้าหมาย (ผลผลิตของโครงการ)	งบประมาณ					ตัวชี้วัด (KPI)	ผลที่คาดว่าจะ ได้รับ	หน่วยงาน รับผิดชอบ หลัก
				๒๕๖๖ (บาท)	๒๕๖๗ (บาท)	๒๕๖๘ (บาท)	๒๕๖๙ (บาท)	๒๕๗๐ (บาท)			
๕	โครงการควบคุมและ ป้องกันการระบาดของโรค ที่เกิดขึ้นใหม่อย่าง เฉียบพลัน	เพื่อเป็นการป้องกัน และควบคุมโรค ระบาดภายในเขต เทศบาลตำบลบ้าน ผือ	-จัดอบรมกลุ่มแกนนำ เช่น อสม.และ ประชาชนที่สนใจ เพื่อศึกษาแนวทาง วิธี ป้องกันโรคระบาดตาม ช่วงระยะเวลาขณะนั้น	๕๐,๐๐๐	๕๐,๐๐๐	๕๐,๐๐๐	๕๐,๐๐๐	๕๐,๐๐๐	จำนวนกิจกรรม/ โครงการที่เปิด โอกาสให้ประชาชน มีส่วนร่วม	ประชาชนมี ความรู้ในด้าน การส่งเสริม สุขภาพ	กอง สาธารณสุขฯ
๖	โครงการจ้างเหมาสำรวจ ข้อมูลจำนวนสัตว์และขึ้น ทะเบียนจำนวนสัตว์ตาม โครงการสัตว์ปลอดโรคคน ปลอดภัยจากโรคพิษสุนัข บ้าฯ	เพื่อสำรวจและขึ้น ทะเบียนสุนัขและ แมว ทั้งที่มีเจ้าของ และไม่มีเจ้าของ	-ประชากรสุนัขและ แมวทั้งที่มีเจ้าของ และไม่มีเจ้าของ ใน เขตเทศบาลตำบล บ้านผือ	๑๐,๐๐๐	๑๐,๐๐๐	๑๐,๐๐๐	๑๐,๐๐๐	๑๐,๐๐๐	จำนวนกิจกรรม/ โครงการที่เปิด โอกาสให้ประชาชน มีส่วนร่วม	สุนัขและแมว ทั้งที่มีเจ้าของ และไม่มีเจ้าของ ได้รับการขึ้น ทะเบียนอย่าง ถูกต้อง	กอง สาธารณสุขฯ
๗	โครงการสัตว์ปลอดโรค คนปลอดภัยจากโรคพิษ สุนัขบ้า ตามปณิธาน ดร.สมเด็จพระเจ้าน้องนาง เธอเจ้าฟ้าจุฬาภรณวลัย ลักษณ์ อัครราชกุมารี กรมพระศรีสวางควัฒน วรชิตดิยราชานารี	เพื่อให้สุนัขและ แมวได้รับการฉีด วัคซีนป้องกันโรค พิษสุนัขบ้า ครอบคลุมทุกพื้นที่ ในเขตเทศบาล ตำบลบ้านผือ	-ประชาสัมพันธ์ โครงการฯ -ฉีดวัคซีนให้แก่สุนัข และแมวทั้งที่มี เจ้าของและไม่มี เจ้าของ	๕๐,๐๐๐	๕๐,๐๐๐	๕๐,๐๐๐	๕๐,๐๐๐	๕๐,๐๐๐	ร้อยละของจำนวนผู้ ร่วมโครงการต่อ จำนวนประชากร	ประชาชนภายใน เขตเทศบาล ปลอดภัยจากโรค พิษสุนัขบ้า	กอง สาธารณสุขฯ

ที่	โครงการ	วัตถุประสงค์	เป้าหมาย (ผลผลิตของโครงการ)	งบประมาณ					ตัวชี้วัด (KPI)	ผลที่คาดว่าจะ ได้รับ	หน่วยงาน รับผิดชอบ หลัก
				๒๕๖๖ (บาท)	๒๕๖๗ (บาท)	๒๕๖๘ (บาท)	๒๕๖๙ (บาท)	๒๕๗๐ (บาท)			
๘	โครงการช่วยเหลือ ประชาชนด้าน สาธารณสุข	-เพื่อช่วยเหลือ ประชาชนผู้ประสบ ภัยด้านสาธารณสุข -เพื่อช่วยเหลือ ประชาชนด้านการ ป้องกันและระงับ โรคติดต่อ -เพื่อบรรเทาความ เดือดร้อนเบื้องต้นให้ แก่ผู้ที่ได้รับผล กระทบ จากสถานการณ์โรค ระบาด -เพื่อช่วยเหลือ ประชาชนด้านการ ดำรงชีพโดยการ ช่วยเหลือด้านการ ส่งเสริมและพัฒนา คุณภาพชีวิต	-ให้ความช่วยเหลือ เบื้องต้นประชาชน ผู้ ได้รับความเดือดร้อน จากสถานการณ์โรค ระบาด -ให้ความช่วยเหลือ ประชาชนในการป้องกัน และระงับโรคติดต่อ -ช่วยเหลือประชาชนที่ ได้รับผลกระทบจาก โรคระบาดตามช่วง ระยะเวลา	๑๐๐,๐๐๐	๑๐๐,๐๐๐	๑๐๐,๐๐๐	๑๐๐,๐๐๐	๑๐๐,๐๐๐	ร้อยละของประชาชนที่ ได้รับผลกระทบที่ได้รับ การช่วยเหลือ	ประชาชนผู้ได้รับ ผลกระทบจาก สถานการณ์แพร่ ระบาดของโรค ได้รับความ ช่วยเหลือใน เบื้องต้นอย่าง ทันท่วงที	กอง สาธารณสุขฯ

ที่	โครงการ	วัตถุประสงค์	เป้าหมาย (ผลผลิตของ โครงการ)	งบประมาณ					ตัวชี้วัด (KPI)	ผลที่คาดว่าจะ ได้รับ	หน่วยงาน รับผิดชอบ หลัก
				๒๕๖๖ (บาท)	๒๕๖๗ (บาท)	๒๕๖๘ (บาท)	๒๕๖๙ (บาท)	๒๕๗๐ (บาท)			
๙	โครงการเร่งรัด ขับเคลื่อนการแก้ไข ปัญหายาเสพติด	เพื่อให้การ ดำเนินการตาม มาตรการป้องกัน และแก้ไขปัญหายา เสพติดตาม นโยบายรัฐบาล เกิดผลสัมฤทธิ์เป็น รูปธรรม	อุดหนุนที่ทำการ ปกครองอำเภอ ตามโครงการ เร่งรัดขับเคลื่อน การแก้ไขปัญหายา เสพติด เพื่อ เอาชนะยาเสพติด ได้อย่างยั่งยืน	๒๐,๐๐๐	๒๐,๐๐๐	๒๐,๐๐๐	๒๐,๐๐๐	๒๐,๐๐๐	เกิดการมีส่วนร่วม ศพ ส.อ.บ้านผือ	แก้ไขปัญหา และ ลดจำนวนผู้ติดยา เสพติด	สำนักปลัด (งานป้องกัน)
๑๐	อุดหนุนศูนย์ปฏิบัติการ ต่อสู้เพื่อเอาชนะยาเสพติด จังหวัดอุดรธานี	เพื่อป้องกันและ แก้ไขปัญหายาเสพติด ในพื้นที่ให้ เป็นไปในทิศทาง เดียวกัน	สนับสนุน งบประมาณให้กับ ที่ทำการปกครอง อำเภอบ้านผือ เพื่อให้หมู่บ้าน/ ชุมชนเป้าหมาย เป็นพื้นที่สีขาว หยุดยั้งปัญหายา เสพติดอย่างยั่งยืน บ้าน ๙ ชุมชน	๓๐,๐๐๐	๓๐,๐๐๐	๓๐,๐๐๐	๓๐,๐๐๐	๓๐,๐๐๐	เกิดการมีส่วนร่วม ของกิจกรรมระดับ อำเภอ	ประชาชนมีความ เข้าใจในการ ป้องกันและแก้ไข ปัญหายาเสพติด	สำนักปลัด
๑๑	โครงการกองทุน หลักประกันสุขภาพ ท้องถิ่น (สปสช.)	เพื่อสนับสนุนและ ส่งเสริมการ จัดบริการ สาธารณสุข	ประชาชนทุกกลุ่ม อายุ	๑๘๐,๐๐๐	๑๘๐,๐๐๐	๑๘๐,๐๐๐	๑๘๐,๐๐๐	๑๘๐,๐๐๐	ร้อยละของจำนวนผู้ ร่วมโครงการต่อ จำนวนประชากร	ประชาชนทุกกลุ่ม อายุได้รับบริการ สาธารณสุขอย่าง ทั่วถึง	กอง สาธารณสุขฯ

ที่	โครงการ	วัตถุประสงค์	เป้าหมาย (ผลผลิตของ โครงการ)	งบประมาณ					ตัวชี้วัด (KPI)	ผลที่คาดว่าจะ ได้รับ	หน่วยงาน รับผิดชอบ หลัก
				๒๕๖๖ (บาท)	๒๕๖๗ (บาท)	๒๕๖๘ (บาท)	๒๕๖๙ (บาท)	๒๕๗๐ (บาท)			
๑๒	โครงการป้องกันควบคุม การแพร่ระบาดของโรคติดเชื้อไวรัสโคโรนา ๒๐๑๙	เพื่อจัดตั้งระบบ บริการ สถานที่ กักกันตัว ศูนย์พัก คอย โรงพยาบาล สนามตลอดจนวัสดุ อุปกรณ์ในการดูแล เตรียมการป้องกัน ควบคุมการแพร่ ระบาดของโรคติดเชื้อ ไวรัสโคโรนา ๒๐๑๙ให้มี แพร่กระจายสู่ ประชาชนอย่างมี ประสิทธิภาพ	อุดหนุนที่ทำการ ปกครองอำเภอ เพื่อดำเนินการ ตามโครงการ ป้องกันควบคุม การแพร่ระบาด ของโรคติดเชื้อ ไวรัสโคโรนา ๒๐๑๙	๒๐,๐๐๐	๒๐,๐๐๐	๒๐,๐๐๐	๒๐,๐๐๐	๒๐,๐๐๐	ร้อยละ๙๐ ของ กลุ่มเป้าหมายได้รับ การบริการดูแลรักษา อย่างมีประสิทธิภาพ	ประชาชนได้รับ การบริการดูแล รักษาพยาบาล ผู้ป่วยยืนยัน ได้รับการรักษา อย่างมี ประสิทธิภาพ และสามารถ ควบคุมการแพร่ ระบาดของโรค ติดเชื้อไวรัสโค โรนา๒๐๑๙มิให้ แพร่กระจาย สู่ประชาชนได้ อย่างมีมี ประสิทธิภาพ	กอง สาธารณสุขฯ
	รวม ๑๒ โครงการ			๗๖๐,๐๐๐	๗๖๐,๐๐๐	๗๖๐,๐๐๐	๗๖๐,๐๐๐	๗๖๐,๐๐๐			

แผนงานสังคมสงเคราะห์

แบบ ผ. ๐๒

ที่	โครงการ	วัตถุประสงค์	เป้าหมาย (ผลผลิตของ โครงการ)	งบประมาณ					ตัวชี้วัด (KPI)	ผลที่คาดว่าจะ ได้รับ	หน่วยงาน รับผิดชอบ หลัก
				๒๕๖๖ (บาท)	๒๕๖๗ (บาท)	๒๕๖๘ (บาท)	๒๕๖๙ (บาท)	๒๕๗๐ (บาท)			
๑	โครงการจัดสวัสดิการสังคมสงเคราะห์สำหรับผู้ด้อยโอกาส	เพื่อเพิ่มให้ผู้ด้อยโอกาสได้รับสวัสดิการ	เพื่อสงเคราะห์ผู้ด้อยโอกาส เช่น ผู้ยากไร้ในเขตเทศบาล	๑๐๐,๐๐๐	๑๐๐,๐๐๐	๑๐๐,๐๐๐	๑๐๐,๐๐๐	๑๐๐,๐๐๐	ร้อยละความพึงพอใจผู้เข้าร่วมโครงการ	ผู้ด้อยโอกาสได้รับสวัสดิการ	กองสวัสดิการสังคม
๒	โครงการบ้านทอถิ่นประชารัฐร่วมใจเทิดไท้องค์ราชัน-ราชินี	เพื่อช่วยเหลือประชาชนที่ประสบปัญหาที่อยู่อาศัย	เพื่อสนับสนุนวัสดุประชาชน ในเขตเทศบาลในการก่อสร้างซ่อมแซมและสนับสนุนด้านที่อยู่อาศัย	๒๐๐,๐๐๐	๒๐๐,๐๐๐	๒๐๐,๐๐๐	๒๐๐,๐๐๐	๒๐๐,๐๐๐	ร้อยละความพึงพอใจผู้เข้าร่วมโครงการ	ประชาชนมีคุณภาพชีวิตที่ดีขึ้นในด้านที่อยู่อาศัย	กองสวัสดิการสังคม
๓	โครงการส่งเสริมและพัฒนาคุณภาพชีวิตผู้พิการในเขตเทศบาล	เพื่อยกระดับคุณภาพชีวิตของผู้พิการให้ดีขึ้น	ฝึกอบรมแนะแนวอาชีพสิทธิประโยชน์ให้กับผู้พิการ	๕๐,๐๐๐	๕๐,๐๐๐	๕๐,๐๐๐	๕๐,๐๐๐	๕๐,๐๐๐	ร้อยละความพึงพอใจผู้เข้าร่วมโครงการ	ผู้พิการเกิดแรงบัลดาลใจกล้าออกสู่สังคม	กองสวัสดิการสังคม
๔	โครงการพัฒนาศักยภาพผู้สูงอายุ	เพื่อให้ผู้สูงอายุมีสุขภาพจิตที่ดีมีการตรวจเยี่ยมติดตามดูแลสุขภาพผู้สูงอายุ	ผู้สูงอายุในเขตเทศบาล เช่นผู้สูงวัยคนแก่วัยชราตั้งแต่อายุ ๖๐ ปีขึ้นไป	๓๐๐,๐๐๐	๓๐๐,๐๐๐	๓๐๐,๐๐๐	๓๐๐,๐๐๐	๓๐๐,๐๐๐	จำนวนกิจกรรมที่เปิดโอกาสให้ประชาชนมีส่วนร่วม	ผู้สูงอายุมีสุขภาพจิตที่ดี	กองสวัสดิการสังคม
๕	โครงการสร้างสุขภาพสำหรับผู้สูงอายุ	เพื่อให้ผู้สูงอายุภายในเขตเทศบาลมีสุขภาพแข็งแรง	-อบรมให้ความรู้ด้านการส่งเสริมสุขภาพแก่กลุ่มผู้สูงอายุ	๕๐,๐๐๐	๕๐,๐๐๐	๕๐,๐๐๐	๕๐,๐๐๐	๕๐,๐๐๐	จำนวนกิจกรรม/โครงการที่เปิดโอกาสให้ประชาชนมีส่วนร่วม	ผู้สูงอายุภายในเขตเทศบาลมีสุขภาพแข็งแรงทั้งกายและจิตใจ	กองสาธารณสุข

แบบ ผ. ๐๒

ที่	โครงการ	วัตถุประสงค์	เป้าหมาย (ผลผลิตของ โครงการ)	งบประมาณ					ตัวชี้วัด (KPI)	ผลที่คาดว่าจะ ได้รับ	หน่วยงาน รับผิดชอบ หลัก
				๒๕๖๖ (บาท)	๒๕๖๗ (บาท)	๒๕๖๘ (บาท)	๒๕๖๙ (บาท)	๒๕๗๐ (บาท)			
๖	โครงการตรวจสุขภาพ ผู้สูงอายุ	เพื่อให้ผู้สูงอายุมี สุขภาพแข็งแรง อายุ ยืนยาว	-จัดกิจกรรม อบรมและตรวจ สุขภาพแก่ ผู้สูงอายุในเขต เทศบาล เช่น ตรวจสุขภาพใน ช่องปาก ตรวจวัด สายตาประกอบ แว่น เป็นต้น	๕๐,๐๐๐	๕๐,๐๐๐	๕๐,๐๐๐	๕๐,๐๐๐	๕๐,๐๐๐	จำนวนกิจกรรม/ โครงการที่เปิดโอกาสให้ ประชาชนได้มีส่วนร่วม	ผู้สูงอายุมี สุขภาพ แข็งแรง อายุ ยืนยาว	กอง สาธารณสุขฯ
๗	โครงการช่วยเหลือ ประชาชนด้านพัฒนา คุณภาพชีวิต	-เพื่อส่งเสริมหรือ ช่วยเหลือประชาชน ให้สามารถเข้าถึง ปัจจัยพื้นฐานในการ ดำรงชีวิต -เพื่อส่งเสริม สนับสนุนให้ความรู้ แก่ประชาชน	-ให้การช่วยเหลือ ประชาชนผู้ที่ไม่ สามารถเข้าถึง ปัจจัยพื้นฐานใน สังคม -ส่งเสริมให้ความ พัฒนาคุณภาพ ชีวิตแก่ประชาชน	๓๐,๐๐๐	๓๐,๐๐๐	๓๐,๐๐๐	๓๐,๐๐๐	๓๐,๐๐๐	จำนวนครั้งที่จัดกิจกรรม	ประชาชนมี ความเป็นอยู่ที่ดี ดีขึ้น	กอง สวัสดิการ สังคม
	รวม ๗ โครงการ			๗๘๐,๐๐๐	๗๘๐,๐๐๐	๗๘๐,๐๐๐	๗๘๐,๐๐๐	๗๘๐,๐๐๐			

แผนงานสร้างความเข้มแข็งของชุมชน

แบบ ผ. ๐๒

ที่	โครงการ	วัตถุประสงค์	เป้าหมาย (ผลผลิตของ โครงการ)	งบประมาณ					ตัวชี้วัด (KPI)	ผลที่คาดว่าจะ ได้รับ	หน่วยงาน รับผิดชอบ หลัก
				๒๕๖๖ (บาท)	๒๕๖๗ (บาท)	๒๕๖๘ (บาท)	๒๕๖๙ (บาท)	๒๕๗๐ (บาท)			
๑	โครงการพระราชดำริ ด้านสาธารณสุข	เพื่อสนับสนุนและ ส่งเสริมให้ชุมชน/ หมู่บ้านสำหรับ จัดทำโครงการ พระราชดำริด้าน สาธารณสุข อย่าง น้อย ๓ โครงการ	สนับสนุน งบประมาณตาม โครงการที่ผ่าน กระบวนการ ประชาคมของ ชุมชน/หมู่บ้าน ตามความ เหมาะสมของ ปัญหาและบริบท ของพื้นที่ชุมชน	๑๘๐,๐๐๐	๑๘๐,๐๐๐	๑๘๐,๐๐๐	๑๘๐,๐๐๐	๑๘๐,๐๐๐	ร้อยละของ จำนวน ผู้เข้าร่วม โครงการ	-เพื่อสืบสาน พระราชปณิธาน/ พระราชดำริ ตาม แนวทางโครงการ พระราชดำริด้าน สาธารณสุข -ประชาชนทุก กลุ่มอายุได้รับ บริการด้าน สาธารณสุข อย่างทั่วถึง	กอง สาธารณสุขฯ
	รวม ๑ โครงการ			๑๘๐,๐๐๐	๑๘๐,๐๐๐	๑๘๐,๐๐๐	๑๘๐,๐๐๐	๑๘๐,๐๐๐			

แผนงานการเกษตร

แบบ ผ. ๐๒

ที่	โครงการ	วัตถุประสงค์	เป้าหมาย (ผลผลิตของ โครงการ)	งบประมาณ					ตัวชี้วัด (KPI)	ผลที่คาดว่าจะ ได้รับ	หน่วยงาน รับผิดชอบ หลัก
				๒๕๖๖ (บาท)	๒๕๖๗ (บาท)	๒๕๖๘ (บาท)	๒๕๖๙ (บาท)	๒๕๗๐ (บาท)			
๑	โครงการช่วยเหลือ ประชาชนด้านการเกษตร	เพื่อช่วยเหลือ เกษตรกรผู้มีรายได้น้อยที่อยู่ในภาวะ ยากลำบากหรือ ได้รับผลกระทบ จากภัยธรรมชาติ	เกษตรกรที่มี รายได้น้อยที่ ประสบปัญหาใน การประกอบ อาชีพหรือได้รับ ผลกระทบจากภัย ธรรมชาติ	๓๐,๐๐๐	๓๐,๐๐๐	๓๐,๐๐๐	๓๐,๐๐๐	๓๐,๐๐๐	ร้อยละของเกษตรกร ที่ร่วมโครงการ	เกษตรกรมี รายได้เพียงพอ การดำรงชีพ	กอง สวัสดิการ สังคม
	รวม ๑ โครงการ			๓๐,๐๐๐	๓๐,๐๐๐	๓๐,๐๐๐	๓๐,๐๐๐	๓๐,๐๐๐			

แผนงานการพาณิชย์

แบบ ผ. ๐๒

ที่	โครงการ	วัตถุประสงค์	เป้าหมาย (ผลผลิตของ โครงการ)	งบประมาณ					ตัวชี้วัด (KPI)	ผลที่คาดว่าจะได้รับ	หน่วยงาน รับผิดชอบ หลัก
				๒๕๖๖ (บาท)	๒๕๖๗ (บาท)	๒๕๖๘ (บาท)	๒๕๖๙ (บาท)	๒๕๗๐ (บาท)			
๑	โครงการตลาดสดน้ำซึ้อ	เพื่อให้ตลาดสดเทศบาลเป็นตลาดสดน้ำซึ้อ	-อบรมผู้ประกอบการภายในตลาดสดเทศบาล -จัดกิจกรรม Big Cleaning Day เดือนละ ๑ ครั้ง	๕๐,๐๐๐	๕๐,๐๐๐	๕๐,๐๐๐	๕๐,๐๐๐	๕๐,๐๐๐	จำนวนกิจกรรม/โครงการที่เปิดโอกาสให้ประชาชนได้มีส่วนร่วม	ตลาดสดเทศบาลเป็นตลาดสดน้ำซึ้อ	กองสาธารณสุขฯ
	รวม ๑ โครงการ			๕๐,๐๐๐	๕๐,๐๐๐	๕๐,๐๐๐	๕๐,๐๐๐	๕๐,๐๐๐			

ก. ยุทธศาสตร์จังหวัด ยุทธศาสตร์ที่ ๓ การยกระดับคุณภาพชีวิตเพื่อสร้างความเข้มแข็งให้สังคมมีความพร้อมรับมือกับการเปลี่ยนแปลง , ยุทธศาสตร์ที่ ๖ การเสริมสร้างความมั่นคง ความปลอดภัยในชีวิตและทรัพย์สินของประชาชน

ข. ยุทธศาสตร์การพัฒนาของ อปท. ในเขตจังหวัดอุดรธานี ยุทธศาสตร์ที่ ๓ การยกระดับคุณภาพชีวิตเพื่อสร้างความเข้มแข็งให้สังคมมีความพร้อมรับมือกับการเปลี่ยนแปลงทางเศรษฐกิจ สังคม วัฒนธรรม และเทคโนโลยี , ยุทธศาสตร์ที่ ๖ การเสริมสร้างความมั่นคง ความปลอดภัยในชีวิตทรัพย์สินของประชาชน

๒. ยุทธศาสตร์ที่ ๒ ด้านการพัฒนาการศึกษา ศาสนา วัฒนธรรม ประเพณี และนันทนาการ

แผนงานการศึกษา

แบบ ผ. ๐๒

ที่	โครงการ	วัตถุประสงค์	เป้าหมาย (ผลผลิตของ โครงการ)	งบประมาณ					ตัวชี้วัด (KPI)	ผลที่คาดว่าจะ ได้รับ	หน่วยงาน รับผิดชอบ หลัก
				๒๕๖๖ (บาท)	๒๕๖๗ (บาท)	๒๕๖๘ (บาท)	๒๕๖๙ (บาท)	๒๕๗๐ (บาท)			
๑	โครงการ ปฐมนิเทศเด็กเล็ก และประชุม ผู้ปกครอง	เพื่อชี้แจงให้ผู้ปกครอง ได้รับความรู้และเข้าใจ เกี่ยวกับนโยบายแนว ทางการบริหารจัดการและ การจัดการศึกษาศูนย์ พัฒนาเด็กเล็ก -เพื่อเกิดการแลกเปลี่ยน ความรู้ แนวคิดความ คิดเห็นและข้อเสนอแนะ ในการพัฒนาศูนย์พัฒนา เด็กเล็ก -เพื่อสร้างความเข้าใจอันดี ระหว่างศูนย์พัฒนาเด็ก เล็กกับผู้ปกครอง	จัดประชุม/ ปฐมนิเทศผู้ปกครอง ในศูนย์พัฒนาเด็ก เล็ก (อย่างน้อยภาค เรียนละ ๑ ครั้ง)	๑๐,๐๐๐	๑๐,๐๐๐	๑๐,๐๐๐	๑๐,๐๐๐	๑๐,๐๐๐	ร้อยละความพึง พอใจของผู้เข้าร่วม โครงการ	ผู้ปกครองได้รับ ความรู้และความ เข้าใจเกี่ยวกับแนว ทางการบริหาร จัดการและการ จัดการ เกิดความ เข้าใจอันดีระหว่าง ศูนย์พัฒนาเด็ก เล็กกับผู้ปกครอง	กอง การศึกษา

หน้า ๑๒

ที่	โครงการ	วัตถุประสงค์	เป้าหมาย (ผลผลิตของ โครงการ)	งบประมาณ					ตัวชี้วัด (KPI)	ผลที่คาดว่าจะ ได้รับ	หน่วยงาน รับผิดชอบ หลัก
				๒๕๖๖ (บาท)	๒๕๖๗ (บาท)	๒๕๖๘ (บาท)	๒๕๖๙ (บาท)	๒๕๗๐ (บาท)			
๒	โครงการส่งเสริม ศักยภาพวิชาชีพ ครู(วันไหว้ครู)	-เพื่อจัดกิจกรรมให้ครู/ ผู้ดูแลเด็ก และบุคลากร ทางการศึกษาเกิดความ ภาคภูมิใจในวิชาชีพของ ตนเอง -เพื่อให้ผู้บริหารเห็น ความสำคัญต่อวิชาชีพครู -จัดกิจกรรมเชื่อม ความสัมพันธ์และพัฒนา วิชาชีพครู	ครู/ผู้ดูแลเด็กใน ศูนย์พัฒนาเด็กเล็ก ๒ แห่งทุกคนเข้าร่วม กิจกรรม -จัดกิจกรรมวันครู จำนวน ๑ ครั้ง	๑๐,๐๐๐	๑๐,๐๐๐	๑๐,๐๐๐	๑๐,๐๐๐	๑๐,๐๐๐	ร้อยละของครูที่ ได้รับการพัฒนา	ครูและบุคลากร ทางการศึกษามี ความภาคภูมิใจ ใน วิชาชีพของ ตนเอง	กอง การศึกษาฯ
๓	โครงการผลิตสื่อ นวัตกรรมการ เรียนการสอนใน ศูนย์พัฒนาเด็กเล็ก	เพื่อให้เด็กเข้าใจได้ง่าย เรียนรู้ได้ง่าย รวดเร็ว ผลิตเพลิน เกิดการเรียนรู้ และการค้นพบด้วยตนเอง -เพื่อให้มีสื่อกลางในการ ถ่ายทอดเนื้อหาการเรียน การสอนจากผู้สอนสู่เด็ก ทำ ให้เด็กเกิดการเรียนรู้ตาม จุดประสงค์ที่วางไว้ -เพื่อให้มีสื่อนวัตกรรมการ เรียนการสอนที่หลากหลาย สอดคล้องกับหน่วยการ เรียนรู้ที่ระบุไว้ในแผนการ จัดประสบการณ์	จัดอบรมการผลิตสื่อ นวัตกรรมการเรียน การสอนในศูนย์ พัฒนาเด็กเล็ก (ครู/ผู้ดูแลเด็ก สามารถผลิตสื่อ อย่างน้อยภาคเรียน ละ ๑ ชิ้น)	๕,๐๐๐	๕,๐๐๐	๕,๐๐๐	๕,๐๐๐	๕,๐๐๐	จำนวนสื่อการ เรียนการสอน	ครูมีความรู้ความ เข้าใจและมีทักษะ ในการผลิตสื่อและ นวัตกรรมส่งเสริม กิจกรรมการเรียน การสอน -เด็กมีสื่อกลางใน การถ่ายทอด เนื้อหาการเรียนรู้อ ได้ง่าย เข้าใจได้ รวดเร็วผลิตเพลิน กับการเรียนรู้	กอง การศึกษาฯ

ที่	โครงการ	วัตถุประสงค์	เป้าหมาย (ผลผลิตของ โครงการ)	งบประมาณ					ตัวชี้วัด (KPI)	ผลที่คาดว่าจะ ได้รับ	หน่วยงาน รับผิดชอบ หลัก
				๒๕๖๖ (บาท)	๒๕๖๗ (บาท)	๒๕๖๘ (บาท)	๒๕๖๙ (บาท)	๒๕๗๐ (บาท)			
๔	โครงการฝึกอบรมเชิงปฏิบัติการ “การส่งเสริมพัฒนาการเด็กด้วยเครื่องมือ DSPM	-เพื่อส่งเสริมให้ใช้เครื่องมือ DSPM ในการพัฒนาเด็ก - เพื่อให้สามารถวัดและประเมินพัฒนาการเด็กด้วยเครื่องมือ DSPM ได้ถูกต้องแม่นยำ - เพื่อให้เด็กทุกคนได้รับการส่งเสริมพัฒนาการด้วยแบบประเมินที่มีคุณภาพเที่ยงตรง เป็นที่ยอมรับ	จัดอบรมให้ความรู้ การส่งเสริมพัฒนาการเด็กด้วยเครื่องมือ DSPM (Developmental Surveillance and Promotion Manual) แก่คณะกรรมการฯ -ผู้ปกครอง -ครู/ผู้ดูแลเด็กในศูนย์พัฒนาเด็กเล็ก ๒ แห่ง	๒๐,๐๐๐	๒๐,๐๐๐	๒๐,๐๐๐	๒๐,๐๐๐	๒๐,๐๐๐	ร้อยละของครูที่ได้รับการพัฒนาทางวิชาชีพ	-เด็กเล็กทุกคนสามารถวัดพัฒนาการด้วยเครื่องมือ DSPM ได้ถูกต้อง -เด็กเล็กได้รับการส่งเสริมพัฒนาการครบทุกด้าน	กองการศึกษา
๕	โครงการพัฒนาครูและเพิ่มศักยภาพบุคลากรทางการศึกษา	-เพื่อพัฒนาสมรรถนะการทำงานของครู/ผู้ดูแลเด็กและพัฒนาครู/ผู้ดูแลเด็ก และบุคลากรทางการศึกษาให้ได้รับการพัฒนาทางวิชาชีพที่ดีขึ้น -เพื่อส่งเสริมให้บุคลากรของศูนย์พัฒนาเด็กเล็กปฏิบัติงานได้อย่างมีประสิทธิภาพเป็นไปตามระเบียบ กฎหมาย	ศึกษาดูงาน/ฝึกอบรม/สัมมนาและพัฒนางานวิชาชีพครู/ผู้ดูแลเด็ก ศูนย์พัฒนาเด็กเล็ก	๕๐,๐๐๐	๕๐,๐๐๐	๕๐,๐๐๐	๕๐,๐๐๐	๕๐,๐๐๐	ร้อยละของครูที่ได้รับการพัฒนาทางวิชาชีพ	ครู/ผู้ดูแลเด็กปฏิบัติงานได้อย่างมีประสิทธิภาพ เป็นไปตามระเบียบแบบแผนของทางราชการ - ผลสัมฤทธิ์ทางการเรียนของเด็กเล็กสูงขึ้น	กองการศึกษา

ที่	โครงการ	วัตถุประสงค์	เป้าหมาย (ผลผลิตของโครงการ)	งบประมาณ					ตัวชี้วัด (KPI)	ผลที่คาดว่าจะ ได้รับ	หน่วยงาน รับผิดชอบ หลัก
				๒๕๖๖ (บาท)	๒๕๖๗ (บาท)	๒๕๖๘ (บาท)	๒๕๖๙ (บาท)	๒๕๗๐ (บาท)			
๖	โครงการฝึกอบรม การควบคุมป้องกัน โรคติดต่อในศูนย์ พัฒนาเด็กเล็ก	-เพื่อป้องกันการเกิดโรค ติดต่อในศูนย์พัฒนาเด็กเล็ก -เพื่อสนับสนุนให้นำความรู้ ไปใช้ในการควบคุมและ ป้องกันโรคติดต่อสำหรับเด็ก เล็กในชีวิตประจำวันได้	อบรมให้ความรู้คณะกรรมการ ศูนย์พัฒนาเด็กเล็ก,ผู้ปกครอง, ครู/ผู้ดูแลเด็กเล็กศูนย์พัฒนา เด็กเล็ก ๒ แห่ง	๒๐,๐๐๐	๒๐,๐๐๐	๒๐,๐๐๐	๒๐,๐๐๐	๒๐,๐๐๐	จำนวนเด็ก ที่เป็น โรคติดต่อ ลดลง	คณะกรรมการฯ ผู้ปกครอง ครู/ ผู้ดูแลเด็ก สามารถ นำความรู้ในการ ควบคุมและ ป้องกันโรคติดต่อ นำมาใช้ในศูนย์ พัฒนาเด็กเล็ก	กอง การศึกษา
๗	โครงการพัฒนา ทักษะทางวิชาการ ของศูนย์พัฒนา เด็กเล็ก	เพื่อส่งเสริมให้เด็กเล็กได้ แสดงความสามารถทาง วิชาการ -เพื่อวัดความรู้ความสามารถ และทักษะการเรียนรู้ของเด็ก -เพื่อส่งเสริมให้เด็กเล็กได้รู้ถึง ศักยภาพของตนและของผู้อื่น -เพื่อให้เด็กเล็กมีความภาค ภูมิใจในตนเองเมื่อชนะและ รู้จักยินดีกับผู้อื่นเมื่อพ่ายแพ้ -เพื่อสนับสนุนให้เด็กเล็กได้ หมั่นฝึกฝนตนเอง พากเพียร ตั้งใจในการพัฒนาความรู้ ความสามารถ	กิจกรรมประกวด/แข่งขัน ระบายสีภาพ, ปั้นดินน้ำมัน, ฉีก ตัดปะกระดาษ ฯลฯ ในศูนย์ พัฒนาเด็กเล็ก ๒ แห่ง	๒๐,๐๐๐	๒๐,๐๐๐	๒๐,๐๐๐	๒๐,๐๐๐	๒๐,๐๐๐	จำนวนเด็ก ที่ได้รับการ ส่งเสริม พัฒนาการ	เด็กเล็กได้รับการ พัฒนาศักยภาพ ในการบูรณาการ อย่างหลากหลาย ได้แสดงผลงาน ทางการศึกษาให้ ปรากฏเป็นที่ชื่น ชมของชุมชน -เด็กเล็กมีความ ภูมิใจในตนเอง และอยากศึกษา ใฝ่หาความรู้ใน ระดับที่สูงขึ้น	กอง การศึกษา

ที่	โครงการ	วัตถุประสงค์	เป้าหมาย (ผลผลิตของโครงการ)	งบประมาณ					ตัวชี้วัด (KPI)	ผลที่คาดว่าจะ ได้รับ	หน่วยงาน รับผิดชอบ หลัก
				๒๕๖๖ (บาท)	๒๕๖๗ (บาท)	๒๕๖๘ (บาท)	๒๕๖๙ (บาท)	๒๕๗๐ (บาท)			
๘	โครงการสนับสนุน ค่าใช้จ่ายการบริหาร สถานศึกษา	เพื่อให้เด็กเล็กมี พัฒนาการสมวัยและมี ค่าใช้จ่ายในการจัด การศึกษาของศูนย์ พัฒนาเด็กเล็ก	สนับสนุนค่าใช้จ่ายการ บริหารสถานศึกษา ศูนย์ พัฒนาเด็กเล็กดังนี้ ๑.ค่าอาหารกลางวัน (๒๐บาท/คน/๒๐๐วัน) ๒.ค่าจัดการเรียนการ สอน (รายหัว) (๑,๗๐๐บาท/คน) ๓.ค่าหนังสือเรียน (๒๐๐บาท/คน) ๔.ค่าอุปกรณ์การเรียน (๒๐๐บาท/คน) ๕.ค่าเครื่องแบบเด็กเล็ก (๓๐๐บาท/คน) ๖.ค่ากิจกรรมพัฒนาเด็ก เล็ก (๔๓๐บาท/คน)	๑,๐๐๐,๐๐๐	๑,๐๐๐,๐๐๐	๑,๐๐๐,๐๐๐	๑,๐๐๐,๐๐๐	๑,๐๐๐,๐๐๐	เด็กได้รับการ ส่งเสริม พัฒนาการที่ดี	เด็กเล็กในศูนย์ พัฒนาเด็กเล็กมี ค่าใช้จ่ายการ บริหารสถาน ศึกษาเพื่อให้เด็ก เล็กมีพัฒนาการ ที่ดีสมวัย	กอง การศึกษา
๙	โครงการเงินอุดหนุน สถานศึกษา อาหาร กลางวันโรงเรียน ประถมศึกษา สังกัด สพฐ.	เพื่อให้นักเรียน ระดับชั้นอนุบาลและ ประถม ศึกษาปีที่ ๑ - ๖ ได้รับประทาน อาหารกลางวันที่มี คุณค่าทางโภชนาการ ที่ดี มีสารอาหารครบ ๕ หมู่ สะอาด ถูกหลัก อนามัย	อุดหนุนงบประมาณ อาหารกลางวันให้กับ โรงเรียนบริหารภูมิเขตต์ และโรงเรียนอนุบาล บ้านผือ(จำนวน ๒๐ บาท x ๒๐๐ วัน )	๒,๔๐๐,๐๐๐	๒,๔๐๐,๐๐๐	๒,๔๐๐,๐๐๐	๒,๔๐๐,๐๐๐	๒,๔๐๐,๐๐๐	เด็กได้รับ อาหาร กลางวันครบ ทุกคน	นักเรียนโรงเรียน (สพฐ.)ได้รับอาหาร กลางวันที่มีคุณค่า ทาง โภชนาการ ครบ ๕ หมู่ สะอาด ถูกหลักอนามัย และโภชนาการ	กอง การศึกษา

ที่	โครงการ	วัตถุประสงค์	เป้าหมาย (ผลผลิตของโครงการ)	งบประมาณ					ตัวชี้วัด (KPI)	ผลที่คาดว่าจะ ได้รับ	หน่วยงาน รับผิดชอบ หลัก
				๒๕๖๖ (บาท)	๒๕๖๗ (บาท)	๒๕๖๘ (บาท)	๒๕๖๙ (บาท)	๒๕๗๐ (บาท)			
๑๐	โครงการจัดซื้อ อาหารเสริม(นม) ศูนย์พัฒนาเด็กเล็ก/ โรงเรียนประถม ศึกษา สังกัด สพฐ.	เพื่อให้เด็กเล็กและ นักเรียนได้ดื่มนม มี สุขภาพร่างกาย แข็งแรงสมวัย	ซื้ออาหารเสริม (นม) ให้กับศูนย์พัฒนาเด็ก เล็ก ๒ แห่งและ โรงเรียน สพฐ. จำนวน ๒ โรงเรียน	๑,๕๐๐,๐๐๐	๑,๕๐๐,๐๐๐	๑,๕๐๐,๐๐๐	๑,๕๐๐,๐๐๐	๑,๕๐๐,๐๐๐	เด็กได้ดื่มนม ทุกคน	เด็กและนักเรียน ได้ดื่มนมครบทุก คนและมีสุขภาพ ร่างกายแข็งแรง สมวัย	กอง การศึกษา
๑๑	โครงการค่าใช้จ่าย กิจกรรมการจัด การศึกษาท้องถิ่น	-เพื่อจ่ายเป็นค่าใช้จ่าย ในการเข้าร่วมการ แข่งขัน ประกวดของ เด็กเล็ก -เพื่อให้บุคลากร ทางการศึกษาได้เข้า ร่วมงานมหกรรมการ จัดการศึกษาท้องถิ่น ในระดับภาค ตะวันออกเฉียงเหนือ และในระดับประเทศ	เข้าร่วมงานมหกรรม การจัดการศึกษา ท้องถิ่นในระดับภาค ตะวันออกเฉียงเหนือ และในระดับประเทศ -ครู/ผู้ดูแลเด็กได้ แลกเปลี่ยนความรู้ใน การพัฒนาวิชาชีพครู	๐	๕๐,๐๐๐	๐	๕๐,๐๐๐	๐	จำนวนครั้ง การเข้า ร่วมงาน มหกรรมการ จัดการศึกษา ท้องถิ่น	ครู/ผู้ดูแลเด็กใน ศูนย์พัฒนาเด็ก เล็ก ๒ แห่ง และ บุคลากรทางการ ศึกษาเข้าร่วม การจัดการ แข่งขันและ ประกวด ใน ระดับภาค ตะวันออกเฉียง เหนือและใน ระดับประเทศ	กอง การศึกษา
๑๒	โครงการทัศนศึกษา แหล่งเรียนรู้นอก สถานที่ของเด็กเล็ก	-เพื่อให้เด็กเล็กได้รับ การเรียนรู้จาก ประสบการณ์ตรง -เพื่อส่งเสริมให้ครู/ ผู้ดูแลเด็กสามารถนำ ความรู้ที่ได้มาปรับปรุง ด้านการจัดการเรียน การสอนให้ดีขึ้น	ทัศนศึกษาเรียนรู้นอก สถานที่ที่ศูนย์พัฒนาเด็ก เล็ก	๕๐,๐๐๐	๐	๕๐,๐๐๐	๐	๕๐,๐๐๐	ร้อยละของ เด็กที่เข้าร่วม กิจกรรม	เด็กเล็กได้รับ ความรู้และ ประสบการณ์ เรียนรู้ที่แปลก ใหม่ หลากหลาย มีความสุข สนุกสนาน	กอง การศึกษา

ที่	โครงการ	วัตถุประสงค์	เป้าหมาย (ผลผลิตของ โครงการ)	งบประมาณ					ตัวชี้วัด (KPI)	ผลที่คาดว่าจะได้รับ	หน่วยงาน รับผิดชอบ หลัก
				๒๕๖๖ (บาท)	๒๕๖๗ (บาท)	๒๕๖๘ (บาท)	๒๕๖๙ (บาท)	๒๕๗๐ (บาท)			
๑๓	โครงการส่งเสริม การเรียนรู้เด็กเล็ก ท้องถิ่นไทยผ่าน การเล่น	เพื่อเพิ่มพูนความรู้ ทักษะ ส่งเสริมการพัฒนาคุณภาพชีวิต ของเด็กเล็กที่เหมาะสมมุ่ง เด็กเล็กเป็นสำคัญให้ สอดคล้องกับธรรมชาติและ การพัฒนาสมอง	ส่งเสริมการ เรียนรู้เด็กเล็ก ท้องถิ่นไทยผ่าน การเล่นตาม รูปแบบกรมฯ กำหนด	๐	๐	๑๐๐,๐๐๐	๐	๐	จำนวนเด็ก ที่ได้รับการ ส่งเสริม พัฒนาการ	เด็กมีการพัฒนาทาง ร่างกาย อารมณ์ สังคม สติปัญญาและ จิตใจเหมาะสมกับวัย	กอง การศึกษาฯ
๑๔	โครงการแข่งขัน กีฬาสี่ศูนย์พัฒนา เด็กเล็ก	-เพื่อส่งเสริมให้เด็กเล็กได้มี โอกาสเข้าร่วมการแข่งขัน กีฬา -เพื่อส่งเสริมให้เด็กเล็กได้ พัฒนาตนเองด้านกีฬาอย่าง ถูกวิธี -เพื่อสนับสนุนให้เด็กเล็กได้ ออกกำลังกาย มีปฏิสัมพันธ์ ที่ดีกับคนอื่นและสังคม	จัดการแข่งขัน กีฬาสำหรับเด็ก เล็กศูนย์พัฒนา เด็กเล็ก ๒ แห่ง	๒๐,๐๐๐	๒๐,๐๐๐	๒๐,๐๐๐	๒๐,๐๐๐	๒๐,๐๐๐	ร้อยละของ เด็กที่มี พัฒนาการที่ ดี	เด็กเล็กมี ประสบการณ์เรียนรู้ ด้านกีฬา และมี พัฒนาการสมวัย ด้านร่างกาย อารมณ์ สังคม และสติปัญญา	กอง การศึกษาฯ
	รวม ๑๔ โครงการ			๕,๑๐๕,๐๐๐	๕,๑๐๕,๐๐๐	๕,๒๐๕,๐๐๐	๕,๑๐๕,๐๐๐	๕,๒๐๕,๐๐๐			

แผนงานสังคมสงเคราะห์

แบบ ผ. ๐๒

ที่	โครงการ	วัตถุประสงค์	เป้าหมาย (ผลผลิตของ โครงการ)	งบประมาณ					ตัวชี้วัด (KPI)	ผลที่คาดว่าจะ ได้รับ	หน่วยงาน รับผิดชอบ หลัก
				๒๕๖๖ (บาท)	๒๕๖๗ (บาท)	๒๕๖๘ (บาท)	๒๕๖๙ (บาท)	๒๕๗๐ (บาท)			
๑	โครงการจัดซื้อ เครื่องแบบ นักเรียนสำหรับ เด็กด้อยโอกาส และยากไร้	-เพื่อลดภาระค่าใช้จ่ายเป็นการ บรรเทาความเดือดร้อนของ ผู้ปกครอง -เพื่อสร้างและขยายโอกาสทาง การศึกษาให้กับเด็กและเยาวชน อย่างทั่วถึง	ซื้อเครื่องแบบ นักเรียนให้เด็กด้อย โอกาสและยากไร้	๕๐,๐๐๐	๕๐,๐๐๐	๕๐,๐๐๐	๕๐,๐๐๐	๕๐,๐๐๐	จำนวนเด็ก ด้อยโอกาสที่ ได้รับชุด นักเรียน	เด็กและเยาวชนที่ ด้อยโอกาสและ ยากไร้มี เครื่องแบบ นักเรียนสวมใส่	กอง การศึกษาฯ
๒	โครงการ ทุนการศึกษา สำหรับเด็กเล็ก นักศึกษา และ ผู้ด้อยโอกาส	เพื่อสนับสนุนทุนการศึกษาให้กับ เด็ก นักเรียน ผู้ด้อยโอกาส ที่มี ภูมิลำเนาในเขตพื้นที่รับผิดชอบ ของเทศบาลตำบลบ้านผือ	ให้ทุนการศึกษาแก่ เด็ก เยาวชน ผู้ด้อยโอกาส ที่อยู่ ในเขตพื้นที่ความ รับผิดชอบ	๕๐,๐๐๐	๕๐,๐๐๐	๕๐,๐๐๐	๕๐,๐๐๐	๕๐,๐๐๐	จำนวน นักเรียนที่ ได้รับ ทุนการศึกษา	เด็กเล็ก เยาวชน ผู้ด้อยโอกาส ที่ ได้รับทุนการศึกษา	กอง การศึกษาฯ
๓	โครงการส่งเสริม กิจกรรมรักการ อ่าน	-เพื่อให้มีสถานที่อ่านหนังสือ และมีหนังสือที่หลากหลาย เพียงพอต่อความต้องการ -เพื่อเพิ่มทักษะการอ่านให้กับ เด็กเล็กเยาวชนและประชาชนให้ม ีความสนใจในการอ่านหนังสือ -เพื่อส่งเสริมและปลูกฝังให้ เด็ก เล็กเยาวชนและประชาชนรักการ อ่านหนังสือ	จัดทำป้ายจุดอ่าน หนังสือ/จัดซื้อ หนังสือและชั้นวาง หนังสือให้เพียงพอ สำหรับเยาวชนและ ประชาชนในเขต เทศบาลตำบลบ้านผือ	๕,๐๐๐	๕,๐๐๐	๕,๐๐๐	๕,๐๐๐	๕,๐๐๐	ร้อยละของ ประชาชนที่ อ่านหนังสือ	-เด็ก เยาวชนและ ประชาชนรู้จักการใช้ ห้องสมุดในการ แสวงหาความรู้ มากขึ้น - เด็กเล็กเยาวชน และประชาชนมีนิสัย รักการอ่าน	กอง การศึกษาฯ
	รวม ๓ โครงการ			๑๐๕,๐๐๐	๑๐๕,๐๐๐	๑๐๕,๐๐๐	๑๐๕,๐๐๐	๑๐๕,๐๐๐			

หน้า ๒๑

แผนงานสร้างความเข้มแข็งของชุมชน

แบบ ผ. ๐๒

ที่	โครงการ	วัตถุประสงค์	เป้าหมาย (ผลผลิตของ โครงการ)	งบประมาณ					ตัวชี้วัด (KPI)	ผลที่คาดว่าจะได้รับ	หน่วยงาน รับผิดชอบ หลัก
				๒๕๖๖ (บาท)	๒๕๖๗ (บาท)	๒๕๖๘ (บาท)	๒๕๖๙ (บาท)	๒๕๗๐ (บาท)			
๑	โครงการอบรมเชิงปฏิบัติการณ์ด้านศาสนพิธีกร	<p>เพื่อให้ผู้เข้ารับการอบรมมีความเข้าใจในเรื่องของพิธีกรรมต่างๆ</p> <p>-เพื่อส่งเสริมให้มีศาสนพิธีกรเป็นผู้นำในการปฏิบัติงานพิธีที่ถูกต้อง มีคุณภาพ มีความชำนาญ ตลอดจนปฏิบัติเป็นแนวทางเดียวกันได้อย่างถูกต้อง</p> <p>-เพื่อเป็นการสืบทอดการปฏิบัติศาสนพิธีที่ถูกต้องสืบไป</p> <p>-เพื่อเป็นการเสริมสร้างความมั่นคงของพระพุทธศาสนา เกิดความสัมพันธ์อันดีงามระหว่างศาสนากับประชาชน</p>	จัดอบรมเชิงปฏิบัติการณ์ศาสนพิธีกรสำหรับผู้นำชุมชน ผู้นำทางศาสนาในเขตเทศบาลตำบลบ้านฝื่อ	๕๐,๐๐๐	๕๐,๐๐๐	๕๐,๐๐๐	๕๐,๐๐๐	๕๐,๐๐๐	ร้อยละความพึงพอใจของผู้เข้าร่วมโครงการ	ผู้เข้าอบรมมีความรู้และเข้าใจในหลักการปฏิบัติกิจกรรมทางพระพุทธศาสนา สามารถเป็นผู้นำในการประกอบพิธีการทางด้านศาสนาที่ถูกต้อง และสามารถถ่ายทอดความรู้ให้กับบุคคลอื่นได้	กองการศึกษาฯ
๒	โครงการจัดกิจกรรมค่ายเด็กและเยาวชน	<p>-เพื่อส่งเสริมเด็กเยาวชนให้มีความรู้ ความสามารถในการทำงานเป็นทีม</p> <p>-เพื่อส่งเสริมให้เด็กและเยาวชนเป็นวิทยากร เป็นผู้นำในการทำกิจกรรมต่างๆ</p>	จัดกิจกรรมค่ายเด็กและเยาวชน	๕๐,๐๐๐	๕๐,๐๐๐	๕๐,๐๐๐	๕๐,๐๐๐	๕๐,๐๐๐	จำนวนเด็กและเยาวชนที่เข้าร่วมกิจกรรม	เด็ก เยาวชนและประชาชนได้รับการพัฒนาในการทำงานเป็นทีม การเป็นวิทยากรสามารถนำไปใช้ประโยชน์ในชีวิตประจำวันได้	กองการศึกษาฯ กองสวัสดิการฯ

หน้า ๒

ที่	โครงการ	วัตถุประสงค์	เป้าหมาย (ผลผลิตของ โครงการ)	งบประมาณ					ตัวชี้วัด (KPI)	ผลที่คาดว่าจะได้รับ	หน่วยงาน รับผิดชอบ หลัก
				๒๕๖๖ (บาท)	๒๕๖๗ (บาท)	๒๕๖๘ (บาท)	๒๕๖๙ (บาท)	๒๕๗๐ (บาท)			
๓	โครงการวันเด็ก แห่งชาติ	-เพื่อให้รับรู้และตระหนัก ถึงความสำคัญของเด็ก -เพื่อให้เด็กเล็กมี ปฏิสัมพันธ์ที่ดีกับครู ผู้ปกครองและชุมชน -เพื่อเป็นการได้ทั้งความรู้ และความสนุกสนาน เพลิดเพลิน เกิดการเรียนรู้ และนำไปประยุกต์ใช้ใน อนาคตได้	จัดงานวันเด็ก แห่งชาติ โดยมี กิจกรรมการเล่น ประกวด แข่งขัน เล่นเกมส์ ร้องเพลง เต้น ฯลฯ	๑๕๐,๐๐๐	๑๕๐,๐๐๐	๑๕๐,๐๐๐	๑๕๐,๐๐๐	๑๕๐,๐๐๐	ร้อยละความ ร่วมมือจากทุก ภาคส่วน	เด็กได้รู้ถึง ความสำคัญของวัน เด็ก มีปฏิสัมพันธ์ที่ดี กับผู้คนรอบข้าง มี ความสนุกสนาน เพลิดเพลิน เกิดการ เรียนรู้และสามารถ นำไปประยุกต์ใช้ใน อนาคตได้	กอง การศึกษาฯ
๔	โครงการศึกษาดู งานสภาเด็กและ เยาวชน	เพื่อให้เด็กและเยาวชนมี ประสบการณ์เรียนรู้ใหม่ -เพื่อสนับสนุนให้เด็กและ เยาวชนกล้าแสดงออก กล้าตัดสินใจสามารถแก้ไข ปัญหาเฉพาะหน้าได้	จัดกิจกรรมพัฒนา เด็กและเยาวชน คณะกรรมการสภาเด็ก และเยาวชน เทศบาลตำบลบ้าน ฝือ	๕๐,๐๐๐	๕๐,๐๐๐	๕๐,๐๐๐	๕๐,๐๐๐	๕๐,๐๐๐	จำนวนเด็กและ เยาวชนที่เข้า ร่วมกิจกรรม	คณะกรรมการสภา เด็กและเยาวชน เทศบาลตำบลบ้าน ฝือ เกิดแนวคิด ประสบการณ์ ใน การบริหารสภาเด็ก และเยาวชน	กอง การศึกษาฯ กอง สวัสดิการฯ
	รวม ๔ โครงการ			๓๐๐,๐๐๐	๓๐๐,๐๐๐	๓๐๐,๐๐๐	๓๐๐,๐๐๐	๓๐๐,๐๐๐			

ที่	โครงการ	วัตถุประสงค์	เป้าหมาย (ผลผลิตของโครงการ)	งบประมาณ					ตัวชี้วัด (KPI)	ผลที่คาดว่าจะได้รับ	หน่วยงาน รับผิดชอบหลัก
				๒๕๖๖ (บาท)	๒๕๖๗ (บาท)	๒๕๖๘ (บาท)	๒๕๖๙ (บาท)	๒๕๗๐ (บาท)			
๑	โครงการสืบสาน ประเพณีวัฒนธรรม ไทยพวน	เพื่อให้ประชาชนได้รู้ถึง ประวัติศาสตร์ของชุมชน และการดำรงวิถีชีวิตแบบ ไทยพวน	จัดกิจกรรมเพื่อสืบ สานประเพณี วัฒนธรรมไทยพวน โดยร่วมกับชมรมไทย พวนอำเภอบ้านผือ	๑๐,๐๐๐	๑๐,๐๐๐	๑๐,๐๐๐	๑๐,๐๐๐	๑๐,๐๐๐	ประชาชนร่วม กิจกรรมสืบสาน ประเพณี วัฒนธรรมไทยพวน ร้อยละ ๘๐	ประชาชนรู้ถึง ประวัติศาสตร์ การก่อตั้งอำเภอ บ้านผือ และ รากเหง้าของ บรรพบุรุษของ ตนเอง	สำนักปลัด
๒	โครงการพัฒนา บุคลากรด้านจริย ธรรมธรรมาภิบาล และป้องกันการ ทุจริตประพฤติชอบ ในหน่วยงาน	เพื่อเสริมสร้างจริยธรรม คุณธรรม ปลูกฝังจิตสำนึก ตระหนักรู้ถึงค่านิยมในการ ปฏิบัติตนให้ แก่บุคลากรตาม หลักบริหารกิจการบ้านเมืองที่ ดี	จัดอบรมและจัด กิจกรรมส่งเสริม จริยธรรมและศีลธรรม ให้แก่บุคลากรเทศบาล ตำบลบ้านผือ	๒๐,๐๐๐	๒๐,๐๐๐	๒๐,๐๐๐	๒๐,๐๐๐	๒๐,๐๐๐	พนักงานร้อยละ ๘๕ เข้าร่วม โครงการ	บุคลากร เทศบาลตำบล บ้านผือปฏิบัติ หน้าที่โดยยึด หลักการบริหาร กิจการบ้านเมือง ที่ดี	สำนักปลัด
๓	โครงการปั่น จักรยานเพื่อ สุขภาพ	-เพื่อส่งเสริมให้มีสุขภาพ แข็งแรงห่างไกลโรคร้าย ต่างๆ -เพื่อสนับสนุนให้หันมาขึ้น ชอบการออกกำลังกายโดย การปั่นจักรยาน	จัดการแข่งขันปั่น จักรยานเพื่อสุขภาพ	๕๐,๐๐๐	๕๐,๐๐๐	๕๐,๐๐๐	๕๐,๐๐๐	๕๐,๐๐๐	ร้อยละของ ผู้เข้าร่วมกิจกรรม	ผู้เข้าร่วม กิจกรรมมี สุขภาพร่างกาย สมบูรณ์แข็งแรง	กองการศึกษาฯ

๒๕๖๗

ที่	โครงการ	วัตถุประสงค์	เป้าหมาย (ผลผลิตของโครงการ)	งบประมาณ					ตัวชี้วัด (KPI)	ผลที่คาดว่าจะ ได้รับ	หน่วยงาน รับผิดชอบ หลัก
				๒๕๖๖ (บาท)	๒๕๖๗ (บาท)	๒๕๖๘ (บาท)	๒๕๖๙ (บาท)	๒๕๗๐ (บาท)			
๔	โครงการจัดหาอุปกรณ์กีฬาศูนย์กีฬาให้ชุมชน/หมู่บ้าน	-เพื่อให้มีอุปกรณ์ในการเล่นกีฬาหรือออกกำลังกาย -เพื่อสนับสนุนให้เด็กเยาวชนและประชาชนในเขตเทศบาลตำบลบ้านผือได้ออกกำลังกายมีสุขภาพร่างกายสมบูรณ์ แข็งแรง และห่างไกลยาเสพติด	จัดซื้ออุปกรณ์ เช่น ตะกร้อ ฟุตบอล วอลเลย์บอล เปตอง ฟุตซอล แบดมินตัน เทเบิลเทนนิส เชือก กระโดด นวม กระสอบทราย ฯลฯ	๑๐๐,๐๐๐	๑๐๐,๐๐๐	๑๐๐,๐๐๐	๑๐๐,๐๐๐	๑๐๐,๐๐๐	ร้อยละของประชาชนที่กำลังกายและเล่นกีฬา	จัดซื้ออุปกรณ์ เช่น ตะกร้อ ฟุตบอล วอลเลย์บอล เปตอง ฟุตซอล แบดมินตัน เทเบิลเทนนิส เชือก กระโดด นวม กระสอบทราย ฯลฯ	กองการศึกษา
๕	โครงการสนับสนุนส่งนักกีฬาเข้าร่วมแข่งขัน	-เพื่อพัฒนาทักษะการเล่นกีฬาให้เด็กเยาวชนและประชาชนให้ดีขึ้น -เพื่อเปิดโอกาสให้นักกีฬาในสังกัดเทศบาลได้แสดงออกถึงความสามารถในด้านกีฬา -เพื่อเปิดโอกาสให้นักกีฬาได้แสดงออกถึงความสามารถด้านกีฬา	สนับสนุนส่งทีมนักกีฬาเข้าร่วมแข่งขันตามหน่วยงานต่างๆที่จัดขึ้น	๕๐,๐๐๐	๕๐,๐๐๐	๕๐,๐๐๐	๕๐,๐๐๐	๕๐,๐๐๐	จำนวนนักกีฬาที่เข้าร่วมการแข่งขัน	ชุมชนเข้มแข็ง ปราศจากยาเสพติด -นักกีฬามีทักษะและมีพัฒนาการด้านกีฬามากขึ้น	กองการศึกษา

ที่	โครงการ	วัตถุประสงค์	เป้าหมาย (ผลผลิตของ โครงการ)	งบประมาณ					ตัวชี้วัด (KPI)	ผลที่คาดว่าจะ ได้รับ	หน่วยงาน รับผิดชอบ หลัก
				๒๕๖๖ (บาท)	๒๕๖๗ (บาท)	๒๕๖๘ (บาท)	๒๕๖๙ (บาท)	๒๕๗๐ (บาท)			
๖	โครงการแข่งขันกีฬา เชื่อมความสัมพันธ์ ระหว่างองค์กร ปกครองส่วนท้องถิ่น	เพื่อเชื่อมความสัมพันธ์อันดี ระหว่างองค์กรปกครอง ส่วนท้องถิ่นในอำเภอบ้าน ฝื่อ และจังหวัดอุดรธานี -เพื่อส่งเสริมให้ผู้บริหาร พนักงาน เจ้าหน้าที่เทศบาล ได้เล่นกีฬา รู้แพ้ รู้ชนะ รู้ อภัย และมีความสามัคคี ภายในองค์กร	จัดการแข่งขันและ ส่งนักกีฬาเข้าร่วม แข่งขันกีฬาเชื่อม ความสัมพันธ์ ระหว่างองค์กร ปกครองส่วน ท้องถิ่น	๑๐๐,๐๐๐	๑๐๐,๐๐๐	๑๐๐,๐๐๐	๑๐๐,๐๐๐	๑๐๐,๐๐๐	จำนวนนักกีฬา ที่เข้าร่วมการ แข่งขัน	ผู้บริหาร พนักงาน เจ้าหน้าที่เทศบาล มีความสัมพันธ์อัน ดีระหว่างองค์กร ปกครองส่วน ท้องถิ่น	กอง การศึกษา
๗	โครงการแข่งขันกีฬา เยาวชนท้องถิ่น สัมพันธ์ต่อต้านยา เสพติดอำเภอบ้าน ฝื่อ	เพื่อส่งเสริมและสนับสนุน ให้บุคลากรและประชาชนได้ ออกกำลังกาย มีสุขภาพ พลานามัยสมบูรณ์แข็งแรง -เพื่อให้รู้จักใช้เวลาว่างให้ เป็นประโยชน์ ไม่ยุ่งเกี่ยว และห่างไกลจากสิ่งเสพติด	จัดการแข่งขันกีฬา สากลและกีฬา พื้นบ้าน	๑๐๐,๐๐๐	๑๐๐,๐๐๐	๑๐๐,๐๐๐	๑๐๐,๐๐๐	๑๐๐,๐๐๐	ร้อยละของ ผู้เข้าร่วม กิจกรรม	เด็ก เยาวชนและ ประชาชนในเขต เทศบาลตำบลบ้าน ฝื่อได้ออกกำลังกาย มีสุขภาพ พลานามัยสมบูรณ์ แข็งแรง ห่างไกล จากยาเสพติด	กอง การศึกษา
๘	โครงการแข่งขันกีฬา ชุมชนสัมพันธ์	-เพื่อส่งเสริมความสามัคคี เชื่อมไมตรีระหว่างชุมชน กับชุมชนและชุมชนกับ เทศบาล -เพื่อสร้างความสมานฉันท์ ความสามัคคี ให้เป็นชุมชน เข้มแข็ง ร่วมแรงร่วมใจ ช่วยเหลือกัน	จัดแข่งขันกีฬา ชุมชนในเขต เทศบาลทั้ง ๔ ชุมชน	๒๐๐,๐๐๐	๒๐๐,๐๐๐	๒๐๐,๐๐๐	๒๐๐,๐๐๐	๒๐๐,๐๐๐	ร้อยละของ ผู้เข้าร่วม กิจกรรม	ชุมชนมีความ สามัคคีเชื่อม ช่วยเหลือซึ่งกัน และกันระหว่าง ชุมชน และภายใน ชุมชนเดียวกัน	กอง การศึกษา

ที่	โครงการ	วัตถุประสงค์	เป้าหมาย (ผลผลิตของโครงการ)	งบประมาณ					ตัวชี้วัด (KPI)	ผลที่คาดว่าจะ ได้รับ	หน่วยงาน รับผิดชอบ หลัก
				๒๕๖๖ (บาท)	๒๕๖๗ (บาท)	๒๕๖๘ (บาท)	๒๕๖๙ (บาท)	๒๕๗๐ (บาท)			
๙	โครงการแข่งขันกีฬาเยาวชนอำเภอบ้านฝื่อ	เพื่อสนับสนุนให้เด็กเยาวชนและประชาชนได้เล่นกีฬา และออกกำลังกาย -เพื่อเปิดโอกาสให้แสดงความสามารถด้านกีฬา -เพื่อยกระดับกีฬาของท้องถิ่นให้มีมาตรฐานยิ่งขึ้น	จัดการแข่งขันกีฬาสากลและกีฬาพื้นบ้าน เช่น วิ่งมาราธอน, วอลเลย์บอล, ฟุตบอล, บาสเกตบอล, เซปักตะกร้อ ฯลฯ	๑๐๐,๐๐๐	๑๐๐,๐๐๐	๑๐๐,๐๐๐	๑๐๐,๐๐๐	๑๐๐,๐๐๐	ร้อยละของผู้เข้าร่วมกิจกรรม	ผู้เข้าร่วมกิจกรรมมีสุขภาพร่างกายสมบูรณ์แข็งแรง	กองการศึกษาฯ
๑๐	โครงการแข่งขันกีฬาฟุตบอลด้านยาเสพติด “เทศบาลตำบลบ้านฝื่อคัพ”	เพื่อสนับสนุนให้เด็กเยาวชนประชาชนทุกช่วงวัยเข้าร่วมการแข่งขันกีฬาประเภทฟุตบอล -เพื่อเพิ่มพูนทักษะและประสบการณ์ในการเล่นกีฬาฟุตบอล -เพื่อส่งเสริมการใช้เวลาว่างให้เกิดประโยชน์ มีน้ำใจเป็นนักกีฬา รู้แพ้ รู้ชนะ รู้อภัย ช่วยลดและขจัดปัญหา ยาเสพติด	จัดแข่งขันกีฬาฟุตบอล “เทศบาลตำบลบ้านฝื่อคัพ” ประเภทอายุต่ำกว่า ๑๕ ปี และประเภทอายุ ๑๕ ปีขึ้นไป	๑๐๐,๐๐๐	๑๐๐,๐๐๐	๑๐๐,๐๐๐	๑๐๐,๐๐๐	๑๐๐,๐๐๐	ร้อยละของผู้เข้าร่วมกิจกรรม	เด็ก เยาวชนและประชาชนในเขตเทศบาลตำบลบ้านฝื่อมีทักษะและประสบการณ์ในการเล่นกีฬาฟุตบอลมากขึ้น รู้จักใช้เวลาว่างให้เกิดประโยชน์ ห่างไกลยาเสพติด ทั้งปวง	กองการศึกษาฯ

ที่	โครงการ	วัตถุประสงค์	เป้าหมาย (ผลผลิตของ โครงการ)	งบประมาณ					ตัวชี้วัด (KPI)	ผลที่คาดว่าจะ ได้รับ	หน่วยงาน รับผิดชอบ หลัก
				๒๕๖๖ (บาท)	๒๕๖๗ (บาท)	๒๕๖๘ (บาท)	๒๕๖๙ (บาท)	๒๕๗๐ (บาท)			
๑๑	โครงการส่งเสริม การเดินลีลาศเพื่อ สุขภาพ	-เพื่อส่งเสริมให้ได้ออกกำลังกาย ที่มีสุขภาพร่างกายที่ สมบูรณ์แข็งแรง -เพื่อให้ได้รับความสนุกสนาน เพลิดเพลินผ่อนคลายความตึง เครียดทางร่างกายและจิตใจ -เพื่อให้เกิดทักษะในการออก กำลังกายแบบลีลาศ	จัดกิจกรรมเดิน ลีลาศสำหรับเด็ก เยาวชนและประชา ชนในเขตเทศบาล ตำบลบ้านผือ	๒๐,๐๐๐	๒๐,๐๐๐	๒๐,๐๐๐	๒๐,๐๐๐	๒๐,๐๐๐	ร้อยละของ ผู้เข้าร่วม กิจกรรม	เด็ก เยาวชน และประชาชนมี สุขภาพร่างกาย สมบูรณ์แข็งแรง มีทักษะในการ ออกกำลังกาย แบบลีลาศ	กอง การศึกษาฯ
๑๒	โครงการจ้างเหมา บริการผู้นำการ ออกกำลังกายด้วย การเดินแอโรบิค	-เพื่อส่งเสริมให้เด็ก เยาวชน และประชาชนได้ออกกำลัง กายด้วยการเดินแอโรบิค -เพื่อให้มีผู้นำเดินแอโรบิค คอยให้จังหวะ ทำทางในการ ออกกำลังกาย	จ้างเหมาบริการผู้นำ การออกกำลังกาย จำนวน ๑ คน	๕๐,๐๐๐	๕๐,๐๐๐	๕๐,๐๐๐	๕๐,๐๐๐	๕๐,๐๐๐	ร้อยละของ ผู้เข้าร่วม กิจกรรม	เด็ก เยาวชน และประชาชนมี สุขภาพแข็งแรง ไม่เจ็บป่วย	กอง การศึกษาฯ
๑๓	โครงการส่งเสริม การเล่นพื้นบ้าน	-เพื่อให้เด็กและเยาวชนรู้จัก การเล่นพื้นบ้าน และ อนุรักษ์ให้คงอยู่สืบไป - เพื่อส่งเสริมให้เด็ก เยาวชน และประชาชนได้ออกกำลัง กาย และสนุกสนาน เพลิดเพลิน	จัดกิจกรรม การเล่นพื้นบ้าน (งูกินหาง, มอญซ่อน ผ้า, ตีจับ, ลิงกินใบไม้ ฯลฯ)สำหรับเด็ก เยาวชนและประชา ชนในเขตเทศบาล ตำบลบ้านผือ	๑๐,๐๐๐	๑๐,๐๐๐	๑๐,๐๐๐	๑๐,๐๐๐	๑๐,๐๐๐	ร้อยละของ ผู้เข้าร่วม กิจกรรม	การเล่น พื้นบ้านคงอยู่ สืบไป	กอง การศึกษาฯ

ที่	โครงการ	วัตถุประสงค์	เป้าหมาย (ผลผลิตของ โครงการ)	งบประมาณ					ตัวชี้วัด (KPI)	ผลที่คาดว่าจะ ได้รับ	หน่วยงาน รับผิดชอบ หลัก
				๒๕๖๖ (บาท)	๒๕๖๗ (บาท)	๒๕๖๘ (บาท)	๒๕๖๙ (บาท)	๒๕๗๐ (บาท)			
๑๔	โครงการสืบสาน ประเพณีก่อเจดีย์ ทราย	-เพื่ออนุรักษ์วัฒนธรรมประเพณี ก่อเจดีย์ทรายที่ดั้งเดิมของ ท้องถิ่นให้คงอยู่สืบไป -เพื่อส่งเสริมให้ชุมชนได้ร่วมกัน ขนทรายเข้าวัด ได้ร่วมทำบุญ และร่วมใจกันก่อเจดีย์ทรายด้วย ความรัก ความอบอุ่นของ ครอบครัว รวมทั้งสร้างความ สามัคคีกันในชุมชน -เพื่อส่งเสริมให้คนในชุมชนกุศล อานิสงส์ นำเศษดินทรายที่ติด เท้าออกจากวัดไปมาคืนวัดในรูป ของเจดีย์ทราย	จัดกิจกรรมก่อเจดีย์ ทราย -จัดประกวดก่อเจดีย์ ทรายสวยงาม	๕๐,๐๐๐	๕๐,๐๐๐	๕๐,๐๐๐	๕๐,๐๐๐	๕๐,๐๐๐	ร้อยละของ ผู้เข้าร่วม กิจกรรม	เด็ก เยาวชนและ ประชาชนได้ ร่วมกันอนุรักษ์ สืบสานประเพณี ก่อเจดีย์ทราย	กอง การศึกษาฯ
๑๕	โครงการบรรพชา สามเณรภาคฤดู ร้อน	-เพื่อส่งเสริมประเพณีการ บรรพชาอุปสมบทให้เยาวชน ได้รับรู้ในการอนุรักษ์และสืบ ทอด ตลอดไป -เพื่อส่งเสริมและพัฒนาคุณธรรม จริยธรรมให้แก่เด็กและเยาวชน -เพื่อส่งเสริมให้ชุมชนมีกิจกรรม ร่วมกันระหว่างบ้าน วัด โรงเรียน และเทศบาล	จัดพิธีอุปสมบท สามเณรภาคฤดูร้อน วัดศรีสะอาด ต.บ้าน ผือ อ.บ้านผือ จ. อุดรธานี	๑๐,๐๐๐	๑๐,๐๐๐	๑๐,๐๐๐	๑๐,๐๐๐	๑๐,๐๐๐	ร้อยละ ความพึง พอใจของ ผู้เข้าร่วม โครงการ	เด็กเยาวชน มี ภูมิคุ้มกันสามารถ แยกแยะสิ่งผิดชอบ ชั่วดี ประพฤติ ปฏิบัติแต่สิ่งที่ดี - เด็ก เยาวชน และ ประชาชนได้รับ ความรู้ความเข้าใจ ในหลักธรรมศาสนา และสามารถนำมา ปฏิบัติในชีวิต ประจำวันได้อย่าง เหมาะสม	กอง การศึกษาฯ

ที่	โครงการ	วัตถุประสงค์	เป้าหมาย (ผลผลิตของ โครงการ)	งบประมาณ					ตัวชี้วัด (KPI)	ผลที่คาดว่าจะ ได้รับ	หน่วยงาน รับผิดชอบ หลัก
				๒๕๖๖ (บาท)	๒๕๖๗ (บาท)	๒๕๖๘ (บาท)	๒๕๖๙ (บาท)	๒๕๗๐ (บาท)			
๑๖	โครงการวันผู้สูงอายุ	เพื่อเป็นการแสดงออกถึงความกตัญญูตเวที เคารพนับถือและรดน้ำคำ หัวขอพรจากผู้สูงอายุ -เพื่อเป็นการอนุรักษ์ สืบ สานขนบธรรมเนียม ประเพณีท้องถิ่นให้คงอยู่ สืบไป -เพื่อส่งเสริมสถาบัน ครอบครัวให้มีความอบอุ่น และมั่นคงสืบไป -เพื่อส่งเสริมให้มีความรัก ความสามัคคีของชุมชน	จัดกิจกรรมรดน้ำ คำหัว ขอพรจาก ผู้สูงอายุในเขต เทศบาล	๘๐,๐๐๐	๘๐,๐๐๐	๘๐,๐๐๐	๘๐,๐๐๐	๘๐,๐๐๐	ร้อยละความพึง พอใจของ ผู้เข้าร่วม โครงการ	เด็ก เยาวชน และประชาชน ได้มีส่วนร่วม และให้ความ เคารพแก่ ผู้สูงอายุถือเป็น แบบอย่างที่ดี -ประชาชนใน ท้องถิ่นได้ ร่วมกันอนุรักษ์ ประเพณี วัฒนธรรมอันดี งามของท้องถิ่น ให้คงอยู่ต่อไป	กอง การศึกษาฯ
๑๗	โครงการทำบุญตัก บาตรวันขึ้นปีใหม่	เพื่อส่งเสริมให้ข้าราชการ พ่อค้า ประชาชน ได้ พบปะและร่วมกันทำบุญ ตักบาตรในวันขึ้นปีใหม่ -เพื่อสร้างจิตสำนึกด้าน คุณธรรมจริยธรรม ยึดมั่น ในพระพุทธศาสนา ร่วมกันอนุรักษ์ส่งเสริมสืบ ทอดประเพณีอันดีงามให้ คงอยู่ตลอดไป	จัดพิธีทำบุญตัก บาตรข้าวสาร อาหารแห้งเนื่อง ในวันขึ้นปีใหม่แต่ พระภิกษุสงฆ์	๕,๐๐๐	๕,๐๐๐	๕,๐๐๐	๕,๐๐๐	๕,๐๐๐	ร้อยละของ ผู้เข้าร่วม กิจกรรม	เด็ก เยาวชน และประชาชน ได้สืบทอด วัฒนธรรม ประเพณีอันดี งามให้คงไว้ และ เสริมสิริมงคลใน การดำเนินชีวิต ตลอดปี	กอง การศึกษาฯ

ที่	โครงการ	วัตถุประสงค์	เป้าหมาย (ผลผลิตของ โครงการ)	งบประมาณ					ตัวชี้วัด (KPI)	ผลที่คาดว่าจะ ได้รับ	หน่วยงาน รับผิดชอบ หลัก
				๒๕๖๖ (บาท)	๒๕๖๗ (บาท)	๒๕๖๘ (บาท)	๒๕๖๙ (บาท)	๒๕๗๐ (บาท)			
๑๘	โครงการจัดงาน ประเพณีสงกรานต์	-เพื่อเป็นการอนุรักษ์ และส่งเสริมวัฒนธรรม ขนบธรรมเนียมประเพณี สงกรานต์ของคนไทยให้ คงอยู่ตลอดไป -เพื่อแสดงความความ กตัญญูกตเวทิต่อผู้มี พระคุณ ผู้สูงอายุและผู้ อาวุโส -เพื่อส่งเสริมความรัก ความสามัคคีการมีส่วน ร่วมของชุมชนและกลุ่ม องค์กรต่าง ๆ	จัดให้มีการสงฆ์น้ำ พระ การประกวด ขบวนแห่และนาง สงกรานต์ ทั้ง ๙ ชุมชน	๕๐,๐๐๐	๕๐,๐๐๐	๕๐,๐๐๐	๕๐,๐๐๐	๕๐,๐๐๐	ร้อยละความพึง พอใจของผู้เข้าร่วม โครงการ	เด็ก เยาวชน และประชาชนมี ส่วนร่วม ประเพณีวัน สงกรานต์อันดี งามของไทยร่วม สืบสานให้คงอยู่ สืบไปชั่วลูกชั่ว หลาน	กอง การศึกษาฯ
๑๙	โครงการจัดงาน ประเพณีบุญบั้งไฟ	-เพื่อสืบสานและอนุรักษ์ วัฒนธรรมประเพณีบุญ บั้งไฟให้คงอยู่สืบไป -เพื่อให้เกิดความรักใคร่ สามัคคี เป็นอันหนึ่งอัน เดียวกันของชุมชน และ ได้รับความสุขความ สนุกสนาน	จัดประกวดขบวน แห่การประกวด ตกแต่งรถบั้งไฟ การ ประกวดการจุดบั้ง ทั้ง ๙ ชุมชน	๒๐,๐๐๐	๒๐,๐๐๐	๒๐,๐๐๐	๒๐,๐๐๐	๒๐,๐๐๐	ร้อยละความพึง พอใจของผู้เข้าร่วม โครงการ	เด็ก เยาวชน และประชาชน รู้คุณค่าของ จารีตประเพณี และ วัฒนธรรม ท้องถิ่น	กอง การศึกษาฯ

ที่	โครงการ	วัตถุประสงค์	เป้าหมาย (ผลผลิตของ โครงการ)	งบประมาณ					ตัวชี้วัด (KPI)	ผลที่คาดว่าจะ ได้รับ	หน่วยงาน รับผิดชอบ หลัก
				๒๕๖๖ (บาท)	๒๕๖๗ (บาท)	๒๕๖๘ (บาท)	๒๕๖๙ (บาท)	๒๕๗๐ (บาท)			
๒๐	โครงการจัดงาน ทำบุญวัน เข้าพรรษา	-เพื่อให้ประชาชนได้เข้าวัดร่วม ทำบุญเนื่องในวันเข้าพรรษา -เพื่อให้เด็ก เยาวชน ประชาชน ตระหนักถึงความสำคัญในวัน เข้าพรรษา -เพื่อสืบสานและอนุรักษ์ ประเพณีอันดีงามของไทย	ทำบุญตักบาตรและ ถวายเทียนพรรษา	๕๐,๐๐๐	๕๐,๐๐๐	๕๐,๐๐๐	๕๐,๐๐๐	๕๐,๐๐๐	ร้อยละของ ผู้เข้าร่วม กิจกรรม	เด็ก เยาวชน และประชาชน ได้มีส่วนร่วมใน กิจกรรม/เด็ก, เยาวชนเกิดความ รักและหวงแหน ประเพณีท้องถิ่น	กอง การศึกษาฯ
๒๑	โครงการจัดงาน ประเพณีลอย กระทง	-เพื่ออนุรักษ์ประเพณีการลอย กระทง ในวันเพ็ญเดือนสิบสอง ให้คงอยู่ต่อไป -เพื่อกระตุ้นเศรษฐกิจ ส่งเสริม การท่องเที่ยวในท้องถิ่น -เพื่อตระหนักถึงความสำคัญ ของแม่น้ำและช่วยกันรักษา แม่น้ำไม่โทรมเสีย	จัดงานประเพณีลอย กระทง จัดขบวนแห่ และประกวดนางนพ มาศ ทั้ง ๔ ชุมชน	๘๐,๐๐๐	๘๐,๐๐๐	๘๐,๐๐๐	๘๐,๐๐๐	๘๐,๐๐๐	ร้อยละของ ผู้เข้าร่วม กิจกรรม	เด็ก เยาวชน และประชาชน เกิดความรักหวง แหน และได้มี ส่วนร่วมอนุรักษ์ ขนบธรรมเนียม ประเพณีท้องถิ่น	กอง การศึกษาฯ
๒๒	โครงการส่งเสริม คุณธรรม จริยธรรม	-เพื่อส่งเสริมให้มีความรู้ ความ เข้าใจด้าน คุณธรรม จริยธรรม และหลักธรรมทาง พระพุทธศาสนา -เพื่อเพิ่มประสิทธิภาพในการ ปฏิบัติงาน การพัฒนาคุณภาพ ชีวิต โดยยึดหลักบริหารกิจการ บ้านเมืองที่ดี หลักเศรษฐกิจ พอเพียงเป็นแนวทางเพื่อ ประโยชน์สุขของประชาชน	จัดอบรมคุณธรรม จริยธรรม ดังนี้ ๑.ผู้บริหาร, สมาชิก สภาเทศบาล ๒.พนักงานเทศบาล, พนักงานจ้าง ลูกจ้างประจำ ๓.พนักงานครู,ผู้ดูแล เด็ก ๔.คณะกรรมการ ศูนย์ฯ, ผู้ปกครอง, เด็กเล็ก ๕.ประชาชน	๕๐,๐๐๐	๕๐,๐๐๐	๕๐,๐๐๐	๕๐,๐๐๐	๕๐,๐๐๐	ร้อยละของ ผู้เข้าร่วม กิจกรรม	ผู้เข้ารับการ ฝึกอบรมได้รับ การพัฒนา ด้านคุณธรรม จริยธรรม ปฏิบัติงานได้ อย่าง มี ประสิทธิภาพ บรรลุเป้าหมาย อันจะนำมาซึ่ง ประโยชน์สุขของ ประเทศชาติและ ประชาชน	กอง การศึกษาฯ

ที่	โครงการ	วัตถุประสงค์	เป้าหมาย (ผลผลิตของโครงการ)	งบประมาณ					ตัวชี้วัด (KPI)	ผลที่คาดว่าจะ ได้รับ	หน่วยงาน รับผิดชอบ หลัก
				๒๕๖๖ (บาท)	๒๕๖๗ (บาท)	๒๕๖๘ (บาท)	๒๕๖๙ (บาท)	๒๕๗๐ (บาท)			
๒๓	โครงการส่งเสริม คุณธรรมสร้าง ภูมิคุ้มกันทางสังคม ให้เด็กและเยาวชน	เพื่อปลูกฝังให้เด็กและ เยาวชนมีคุณธรรมด้วย หลักโตไปไม่โกง ต่อต้าน การทุจริต คอร์รัปชัน	จัดกิจกรรมสร้าง ภูมิคุ้มกัน ทางสังคมเด็ก สำหรับ เยาวชนและประชาชนใน เขตเทศบาลตำบลบ้านผือ	๑๐,๐๐๐	๑๐,๐๐๐	๑๐,๐๐๐	๑๐,๐๐๐	๑๐,๐๐๐	ร้อยละของ ผู้เข้าร่วม กิจกรรม	เด็กและ เยาวชนมี คุณธรรมด้วย หลักโต ไปไม่โกง ต่อต้านการ ทุจริต คอร์รัปชัน	กอง การศึกษา
๒๔	โครงการส่งเสริม กิจกรรมวันสำคัญ ทางพระพุทธศาสนา	-เพื่อให้ประชาชนปฏิบัติ ตนตามหลัก พระพุทธศาสนา -เพื่อและส่งเสริม คุณธรรม ศีลธรรมและ จริยธรรมเป็นแบบอย่าง ที่ดี	จัดกิจกรรมทาง พระพุทธศาสนาสำหรับ คณะผู้บริหาร สมาชิกสภา เทศบาลพนักงาน เจ้าหน้าที่ และประชาชน ปฏิบัติธรรมเข้าวัดฟังธรรม ในวันพระ นั่งสมาธิถือศีล ภาวนา	๕๐,๐๐๐	๕๐,๐๐๐	๕๐,๐๐๐	๕๐,๐๐๐	๕๐,๐๐๐	ร้อยละของ ผู้เข้าร่วม กิจกรรม	ผู้เข้าร่วมโครงการ ได้รับการปลูกฝัง และส่งเสริมพัฒนา คุณธรรมจริยธรรม และนำไป ประยุกต์ใช้ในการ ดำเนินชีวิตได้อย่าง ดีงามและเหมาะสม	กอง การศึกษา
๒๕	โครงการงาน ประเพณีของดี อำเภอบ้านผือ	เพื่ออนุรักษ์และสืบสาน วัฒนธรรมประเพณีอันดี งามในพื้นที่อำเภอบ้าน ผือให้คงอยู่สืบไป	อุดหนุนที่ทำการปกครอง อำเภอเพื่อดำเนินการตาม โครงการประเพณีของดี อำเภอบ้านผือ	๒๐,๐๐๐	๒๐,๐๐๐	๒๐,๐๐๐	๒๐,๐๐๐	๒๐,๐๐๐	ประชาชนมี ส่วนร่วมใน การอนุรักษ์ และสืบสาน วัฒนธรรม ประเพณี	หมู่บ้าน/ชุมชนเกิด ความรัก ความ สามัคคี แสดงออก ในสิ่งที่ดีงาม ขนบ ธรรมเนียมของดี อำเภอให้คงอยู่ สืบไป	สำนักปลัด
๒๖	โครงการจัดงานไทย พวนชวนเที่ยวภูพระ บาทฯ	เพื่ออนุรักษ์สืบสานงาน ประเพณีของท้องถิ่น	อุดหนุนที่ทำการปกครอง อำเภอเพื่อในการจัด กิจกรรมไทยพวนชวนเที่ยว ภูพระบาท เพื่อส่งเสริม อนุรักษ์ประเพณีวัฒนธรรม ชมรมไทยพวนให้กับสภา วัฒนธรรมอำเภอบ้านผือ	๒๐,๐๐๐	๒๐,๐๐๐	๒๐,๐๐๐	๒๐,๐๐๐	๒๐,๐๐๐	ประชาชนมี ส่วนร่วม กิจกรรมไทย พวนชวน เที่ยวภูพระ บาทระดับ อำเภอ	อนุรักษ์สืบสานงาน ประเพณีและ วัฒนธรรมท้องถิ่น	สำนักปลัด

ที่	โครงการ	วัตถุประสงค์	เป้าหมาย (ผลผลิตของ โครงการ)	งบประมาณ					ตัวชี้วัด (KPI)	ผลที่คาดว่าจะ ได้รับ	หน่วยงาน รับผิดชอบ หลัก
				๒๕๖๖ (บาท)	๒๕๖๗ (บาท)	๒๕๖๘ (บาท)	๒๕๖๙ (บาท)	๒๕๗๐ (บาท)			
๒๗	โครงการการ ประเพณีทุ่งศรีเมือง อุดรธานี	-เพื่อเป็นการส่งเสริม ศิลปวัฒนธรรม ประเพณี ท้องถิ่น -เพื่อส่งเสริมผลิตภัณฑ์ ชุมชนท้องถิ่น ให้เป็นที่ รู้จักกันอย่างแพร่หลาย อันเป็นสร้างงานสร้าง อาชีพ และสร้างเครือข่าย ในการจำหน่ายสินค้า -เพื่อประชาสัมพันธ์แหล่ง ท่องเที่ยวส่งเสริมการ ท่องเที่ยวให้ท้องถิ่นชุมชน มีรายได้เสริม	อุดหนุนที่ทำการ ปกครองอำเภอ เพื่อดำเนินการตาม โครงการประเพณี ทุ่งศรีเมือง อุดรธานี สำหรับร่วมจัด ขบวนแห่ในงาน ประจำปีทุ่งศรีเมือง อุดรธานี - ผ้าห่มขิด	๒๐,๐๐๐	๒๐,๐๐๐	๒๐,๐๐๐	๒๐,๐๐๐	๒๐,๐๐๐	เกิดการมีส่วนร่วม ร่วมการจัด งานประจำปี ทุ่งศรีเมือง อุดรธานี-ผ้า ห่มขิดเป็น ไปตามวัตถุประสงค์ ละ ๘๐	ศิลปวัฒนธรรม ประเพณีอันเป็น เอกลักษณ์ของ ชาวอำเภอบ้าน ผือ ผลิตภัณฑ์ ชุมชน ท้องถิ่น เป็นที่รู้จักของ บุคคลทั่วไป อย่างแพร่หลาย มีนักท่องเที่ยว เพิ่มขึ้น ส่งผลให้ ประชาชนใน ชุมชนท้องถิ่นมี รายได้เพิ่มมาก ขึ้น	สำนักปลัด
	รวม ๒๗ โครงการ			๑,๔๒๕,๐๐๐	๑,๔๒๕,๐๐๐	๑,๔๒๕,๐๐๐	๑,๔๒๕,๐๐๐	๑,๔๒๕,๐๐๐			

๒.๖ แผนงานอุตสาหกรรมและการโยธา

ที่	โครงการ	วัตถุประสงค์	เป้าหมาย (ผลผลิตของ โครงการ)	งบประมาณ					ตัวชี้วัด (KPI)	ผลที่คาดว่าจะ ได้รับ	หน่วยงาน รับผิดชอบ หลัก
				๒๕๖๖ (บาท)	๒๕๖๗ (บาท)	๒๕๖๘ (บาท)	๒๕๖๙ (บาท)	๒๕๗๐ (บาท)			
๑	โครงการก่อสร้าง ทางเดินแบบมี หลังคา/โดมศูนย์ พัฒนาเด็กเล็ก	เพื่อป้องกันไม่ให้เด็กเล็ก และผู้ปกครองเปียกฝน ร้อนแดดในระหว่างเวลา ที่มารับส่งเด็ก -เพื่อให้เด็กเล็กมีทางเดิน พร้อมหลังคาอย่าง เพียงพอและปลอดภัย	ก่อสร้างทางเดิน แบบโดม/หลังคา -ศพด.บ้านถ่อน ขนาด ๖x๖ ม. -ศพด.ศรีสะเกษ ขนาด ๖x๑๔ ม.	๑๕๐,๐๐๐  ๒๒๐,๐๐๐	๐	๐	๐	๐	ความปลอดภัย ของเด็กและ ผู้ปกครอง	เด็กเล็กมีที่เดิน และที่เล่นอย่าง เพียงพอและ ปลอดภัยจาก น้ำฝน/แสงแดด	กอง การศึกษา
๒	โครงการก่อสร้าง อาคารเรียน ส่งเสริมพัฒนาการ เด็ก	-เพื่อให้เด็กเล็กมีห้อง ส่งเสริมพัฒนาการที่ได้ มาตรฐาน มีคุณภาพและ เหมาะสมกับเด็ก -เพื่อให้เด็กเล็กได้รับการ ส่งเสริมพัฒนาการครบ ๔ ด้าน มีสนามเด็กเล่นที่ เพียงพอเหมาะสมตามวัย	ก่อสร้างอาคารเรียน ส่งเสริมพัฒนาการ เด็ก ขนาด ๕x๒๐ม. สำหรับ -ศพด.บ้านถ่อน -ศพด.ศรีสะเกษ	๘๕๕,๐๐๐  ๘๕๕,๐๐๐	๐	๐	๐	๐	เด็กมีพัฒนาการ ที่ดีขึ้น	เด็กเล็กในศูนย์ พัฒนาเด็กเล็กมี สนามเด็กเล่นไว้ใช้ สามารถพัฒนา เด็กได้ ทั้ง ๔ ด้าน	กอง การศึกษา

ที่	โครงการ	วัตถุประสงค์	เป้าหมาย (ผลผลิตของ โครงการ)	งบประมาณ					ตัวชี้วัด (KPI)	ผลที่คาดว่าจะ ได้รับ	หน่วยงาน รับผิดชอบ หลัก
				๒๕๖๖ (บาท)	๒๕๖๗ (บาท)	๒๕๖๘ (บาท)	๒๕๖๙ (บาท)	๒๕๗๐ (บาท)			
๓	โครงการปรับปรุง ห้องอาบน้ำ ห้อง สุขา ศูนย์พัฒนา เด็กเล็ก	เพื่อให้มีห้องสุขาที่สะอาด เพียงพอพร้อมใช้งาน สำหรับเด็กเล็ก	ปรับปรุงห้องสุขา ศูนย์พัฒนาเด็กเล็ก ๒ แห่ง	๐	๒๐๐,๐๐๐	๐	๐	๐	ห้องน้ำได้ มาตรฐาน	ศูนย์พัฒนาเด็ก เล็กมีห้องสุขา เพียงพอต่อความ ต้องการ	กอง การศึกษา
๔	โครงการติดตั้งมุ้ง ลวดและผ้าม่าน อาคารเรียนศูนย์ พัฒนาเด็กเล็ก	เพื่อให้มีมุ้งลวดและในการ ป้องกันแมลง แสงแดด และสิ่งอันตรายเข้าไปใน ศูนย์พัฒนาเด็กเล็ก	ติดตั้งมุ้งลวด และ ผ้าม่าน ศูนย์พัฒนา เด็กเล็ก ทั้ง ๒ แห่ง	๐	๑๐๐,๐๐๐	๐	๐	๐	ห้องเรียน ปลอดภัย ได้ มาตรฐาน	อาคารศูนย์พัฒนา เด็กเล็กมีมุ้งลวด และผ้าม่านพร้อม ใช้งาน	กอง การศึกษา
๕	โครงการปรับปรุง ซ่อมแซมหลังคา ผ้าเพดาน	เพื่อให้ศูนย์พัฒนาเด็กเล็ก มี หลังคา ผ้าเพดาน มี ความแข็งแรง ปลอดภัย มั่นคง ไม้รั้วไม้ซิม ไม้ แตกร้าว ป้องกันฝน ป้องกันแดดได้ดี	ปรับปรุงซ่อมแซม ต่อเติมหลังคา ผ้าเพดาน ศูนย์ พัฒนาเด็กเล็กบ้าน ถ่อน	๓๕๐,๐๐๐	๐	๐	๐	๐	ห้องเรียน ปลอดภัย ได้ มาตรฐาน	ศูนย์พัฒนาเด็ก เล็กมีหลังคา ผ้า เพดาน ที่มั่นคง ปลอดภัยป้องกัน ฝนตกและป้องกัน แดดได้ดี	กอง การศึกษา
๖	โครงการปรับปรุง อาคารเรียน (กันห้องแบ่งชั้น เรียน)	เพื่อให้มีห้องเรียนเป็น สัดส่วนน้อยเหมาะสมกับ การจัดการเรียนรู้ เพื่อสร้างบรรยากาศการ เรียนรู้ให้แก่เด็กเล็กในการ ทำกิจกรรมการเรียนรู้	กันห้องแบ่งชั้นเรียน ศูนย์พัฒนาเด็กเล็ก บ้านถ่อน ขนาดสูง ๒.๙๕ ม. ยาว ๑๗.๖๐ม.	๑๗๐,๐๐๐	๐	๐	๐	๐	ห้องเรียนเป็น สัดส่วนได้ มาตรฐาน	ศูนย์พัฒนาเด็ก เล็กมีห้องเรียน เป็นสัดส่วน	กอง การศึกษา

ที่	โครงการ	วัตถุประสงค์	เป้าหมาย (ผลผลิตของ โครงการ)	งบประมาณ					ตัวชี้วัด (KPI)	ผลที่คาดว่าจะ ได้รับ	หน่วยงาน รับผิดชอบ หลัก
				๒๕๖๖ (บาท)	๒๕๖๗ (บาท)	๒๕๖๘ (บาท)	๒๕๖๙ (บาท)	๒๕๗๐ (บาท)			
๗	โครงการก่อสร้าง ศาลาที่พักสำหรับผู้ปกครองศูนย์ พัฒนาเด็กเล็ก	เพื่อความสะดวกในการ รับ-ส่ง เด็กเล็ก เพื่อแก้ไข ปัญหาความเดือดร้อนที่ พักให้กับผู้ปกครองและผู้ ที่มาติดต่อราชการ	ก่อสร้างศาลาที่พัก สำหรับผู้ปกครอง ศูนย์พัฒนาเด็กเล็ก ๒ แห่งๆละ ๑ หลัง ขนาด ๓x๖ ม.	๐	๐	๒๐๐,๐๐๐	๐	๐	ร้อยละความพึง พอใจของผู้เปก ครอง	ผู้ปกครองศูนย์ พัฒนาเด็กเล็กมี ความสะดวกใน การรับ-ส่ง เด็ก เล็กของผู้ปกครอง	กอง การศึกษา
๘	โครงการปรับปรุง ซ่อมแซมอาคาร ศูนย์พัฒนาเด็ก เล็ก	เพื่อพัฒนาศูนย์พัฒนาเด็ก เล็กให้เป็นไปตาม มาตรฐานการดำเนินงาน ศูนย์พัฒนาเด็กเล็กของ องค์กรปกครองส่วน ท้องถิ่น เพื่อให้ศูนย์พัฒนาเด็กเล็ก ได้มีอาคารสถานที่ สิ่งแวดล้อม ความ ปลอดภัย	ทาสีรั้ว อาคารเรียน ติดตั้งเหล็กดัดประตู หน้าต่าง ปรับปรุง ป้ายชื่อศูนย์ฯ	๒๐๐,๐๐๐	๐	๐	๐	๐	ห้องเรียน ปลอดภัย ได้ มาตรฐาน	ศูนย์พัฒนาเด็ก เล็กมีห้องเรียน เป็นสัดส่วน	กอง การศึกษา
	รวม ๘ โครงการ			๒,๘๐๐,๐๐๐	๓๐๐,๐๐๐	๒๐๐,๐๐๐	๐	๐			

ก.ยุทธศาสตร์จังหวัด ยุทธศาสตร์ที่ ๔ การยกระดับมาตรฐานอุตสาหกรรมไมซ์และการท่องเที่ยวโดยใช้อัตลักษณ์และศักยภาพด้านที่ตั้ง

ข.ยุทธศาสตร์การพัฒนาของ อปท. ในเขตจังหวัดอุดรธานี ยุทธศาสตร์ที่ ๑ ด้านการพัฒนาศักยภาพการค้าการลงทุนเพื่อเพิ่มขีดความสามารถในการแข่งขันในอนุภาคลุ่มแม่น้ำโขง และ ยุทธศาสตร์ที่ ๔ การยกระดับมาตรฐานอุตสาหกรรมไมซ์ การท่องเที่ยวและอุตสาหกรรมการกีฬา โดยใช้อัตลักษณ์และศักยภาพด้านที่ตั้งเพื่อสร้างเป็นเมืองศูนย์กลางของอนุภาคลุ่มแม่น้ำโขง

ยุทธศาสตร์ที่ ๓ ด้านการพัฒนาเมืองให้น่าอยู่อย่างยั่งยืน

แผนงานการรักษาความสงบภายใน

แบบ ผ. ๐๒

ที่	โครงการ	วัตถุประสงค์	เป้าหมาย (ผลผลิตของโครงการ)	งบประมาณ					ตัวชี้วัด (KPI)	ผลที่คาดว่าจะได้รับ	หน่วยงาน รับผิดชอบหลัก
				๒๕๖๖ (บาท)	๒๕๖๗ (บาท)	๒๕๖๘ (บาท)	๒๕๖๙ (บาท)	๒๕๗๐ (บาท)			
๑	โครงการก่อสร้างสัญญาณไฟจราจรสี่แยกโนนประดู่บ้านหัวคู หมู่ ๑	เพื่อให้การจราจรเป็นระเบียบและเกิดความปลอดภัย ภัยต่อผู้สัญจรไปมา	ก่อสร้างสัญญาณไฟจราจรแบบตัวเลขสี่แยกโนนประดู่ (บ้านทนายเสนห์)	๐	๐	๐	๙๐๐,๐๐๐	๐	จำนวนเครื่องหมายจราจรที่จัดให้มีได้ตามมาตรฐาน	การจราจรเป็นระเบียบและเกิดความปลอดภัยต่อผู้สัญจรไปมา	กองช่าง
๒	โครงการติดตั้งไฟสัญญาณจราจร (ไฟกระพริบแบบโซลาร์เซลล์) ตามแยกต่างๆ	เพื่อให้การจราจรเป็นระเบียบและเกิดความปลอดภัยต่อผู้สัญจรไปมา	ไฟสัญญาณจราจร (ไฟกระพริบแบบโซลาร์เซลล์)ตามแยกต่างๆ ในเขตเทศบาล	๐	๐	๖๔๐,๐๐๐	๐	๐	จำนวนเครื่องหมายจราจรที่จัดให้มีได้ตามมาตรฐาน	การจราจรเป็นระเบียบและเกิดความปลอดภัยต่อผู้สัญจรไปมา	กองช่าง
	รวม ๒ โครงการ			๐	๐	๖๔๐,๐๐๐	๙๐๐,๐๐๐	๐			

๒๐๒๒

แผนงานเคหะและชุมชน

แบบ ผ. ๐๒

ที่	โครงการ	วัตถุประสงค์	เป้าหมาย (ผลผลิตของ โครงการ)	งบประมาณ					ตัวชี้วัด (KPI)	ผลที่คาดว่าจะ ได้รับ	หน่วยงาน รับผิดชอบ หลัก
				๒๕๖๖ (บาท)	๒๕๖๗ (บาท)	๒๕๖๘ (บาท)	๒๕๖๙ (บาท)	๒๕๗๐ (บาท)			
๑	อุดหนุนการไฟฟ้าเพื่อ ขยายเขตไฟฟ้าแรงต่ำ/ แสงสว่างถนนในเขต เทศบาล	เพื่อให้ประชาชนมี ไฟฟ้าใช้ทุก ครัวเรือน	เพื่อขยายเขต ไฟฟ้าให้ทั่วถึง ภายในเขต เทศบาล	๕๐๐,๐๐๐	๕๐๐,๐๐๐	๕๐๐,๐๐๐	๕๐๐,๐๐๐	๕๐๐,๐๐๐	ร้อยละของผู้ใช้ ไฟฟ้าในพื้นที่ เทศบาล	ประชาชนมีไฟฟ้า ใช้ทุกหลังคาและ มีความสะดวก และปลอดภัย	กองช่าง
๒	อุดหนุนการประปาเพื่อ ขยายเขตและวางท่อเมน น้ำประปาในเขตเทศบาล	เพื่อให้ประชาชนมี น้ำสำหรับการ อุปโภคบริโภค อย่างทั่วถึง	ขยายเขตและวาง ท่อเมนน้ำประปา ในเขตเทศบาล	๓๐๐,๐๐๐	๓๐๐,๐๐๐	๓๐๐,๐๐๐	๓๐๐,๐๐๐	๓๐๐,๐๐๐	ร้อยละของผู้ใช้ น้ำประปาในพื้นที่ เทศบาล	ประชาชนมี น้ำประปาใช้อย่าง ทั่วถึง	กองช่าง
	รวม ๒ โครงการ			๘๐๐,๐๐๐	๘๐๐,๐๐๐	๘๐๐,๐๐๐	๘๐๐,๐๐๐	๘๐๐,๐๐๐			

แผนงานอุตสาหกรรมและการโยธา

แบบ ผ. ๐๒

ที่	โครงการ	วัตถุประสงค์	เป้าหมาย (ผลผลิตของโครงการ)	งบประมาณ					ตัวชี้วัด (KPI)	ผลที่คาดว่าจะได้รับ	หน่วยงาน รับผิดชอบหลัก
				๒๕๖๖ (บาท)	๒๕๖๗ (บาท)	๒๕๖๘ (บาท)	๒๕๖๙ (บาท)	๒๕๗๐ (บาท)			
๑	โครงการปรับปรุง ซ่อมแซมถนนลูกรัง ชุมชนบ้านหัวคู หมู่ ๑	-เพื่อให้การสัญจรไปมา สะดวกและปลอดภัย -เพื่อรองรับการจราจร ในเขตชุมชนที่ขยาย ตัวมากยิ่งขึ้น	ปรับปรุงซ่อมแซม ถนนโนนประดู่ ซอย ๗ กว้าง ๔ ม. ยาว ๑๔๐ ม. หรือพื้นที่ไม่ น้อยกว่า ๕๖๐ ตร.ม.	๑๔,๐๐๐	๐	๐	๐	๐	๑.จำนวนเส้นที่บรรจ ในโครงข่ายความ รับผิดชอบที่ได้รับ การปรับปรุง ๒.ระดับความพึงพ พอใจของผู้ใช้บริการ	ประชาชนใน เขตเทศบาล ได้รับความ สะดวกในการ สัญจรไปมา	กองช่าง
๒	โครงการก่อสร้างราง ระบายน้ำ คอร. รูปตัวยู ถนนบริบาลภูมิเขตต์ (ซอยข้างโกดังร้านปรีชา) ชุมชนบ้านหัวคู หมู่ ๑	เพื่อป้องกันและแก้ไข ปัญหาน้ำท่วมในเขต ชุมชน	ก่อสร้างรางระบายน้ำ คอร. (ซอยข้างโกดัง ร้านปรีชา) ขนาด ๐.๕๘x๐.๖๐ ม. ยาว ๔๑ ม.	๑๒๐,๐๐๐	๐	๐	๐	๐	๑.จำนวนโครงการ ที่บรรจุในโครงข่าย ความรับผิดชอบที่ ได้รับ การปรับปรุง ๒.ระดับความพึงพ พอใจของผู้ใช้บริการ	ลดปัญหาน้ำ ท่วมขัง	กองช่าง
๓	โครงการก่อสร้างถนน คอนกรีตเสริมเหล็กหลัง ศาลาประชาคม ชุมชน บ้านหัวคู ๒ หมู่ ๑	-เพื่อให้การสัญจรไปมา สะดวกและปลอดภัย -เพื่อรองรับการจราจร ในเขตชุมชนที่ขยายตัว มากยิ่งขึ้น	ก่อสร้างถนนคอนกรีต กว้าง ๕ ม. ยาว ๔๓๕ ม. หนา ๐.๑๕ ม. หรือพื้นที่ไม่น้อยกว่า ๒,๑๓๕ ตร.ม.	๐	๐	๑,๓๐๗,๐๐๐	๑,๓๐๗,๐๐๐	๐	๑.จำนวนเส้นที่บรรจ ในโครงข่ายความรับ ผิด ชอบที่รับการ ปรับปรุง ๒.ระดับความพึงพ พอใจของผู้ใช้บริการ	ประชาชนใน เขตเทศบาล ได้รับความ สะดวกในการ สัญจรไปมา	กองช่าง
๔	โครงการปรับปรุงถนน ลูกรังข้างบ้านนายสุวรรณ ศรีทุม ชุมชนบ้านหัวคู หมู่ ๑	-เพื่อให้การสัญจรไปมา สะดวกและปลอดภัย -เพื่อรองรับการ จราจรในเขตชุมชนที่ ขยายตัวมากยิ่งขึ้น	ปรับปรุงถนนลูกรัง กว้าง ๖ ม. ยาว ๙๖ ม. ลูกรังหนาเฉลี่ย ๐.๒๐ ม. ปริมาตร ลูกรังไม่น้อยกว่า ๑๑๘.๔๔ ลบ.ม.	๐	๔๖,๐๐๐	๐	๐	๐	๑.จำนวนเส้นที่ บรรจุในโครงข่าย ความรับผิดชอบที่ ได้รับการปรับปรุง ๒.ระดับความพึง พอใจของผู้ใช้บริการ	ประชาชนใน เขตเทศบาล ได้รับความ สะดวกในการ สัญจรไปมา	กองช่าง

หน้า ๑๑๑

ที่	โครงการ	วัตถุประสงค์	เป้าหมาย (ผลผลิตของโครงการ)	งบประมาณ					ตัวชี้วัด (KPI)	ผลที่คาดว่าจะได้รับ	หน่วยงาน รับผิดชอบหลัก
				๒๕๖๖ (บาท)	๒๕๖๗ (บาท)	๒๕๖๘ (บาท)	๒๕๖๙ (บาท)	๒๕๗๐ (บาท)			
๕	โครงการก่อสร้างรางระบายน้ำ คอร. รูปตัวยู ถนนบริบาลภูมิเขตต์ซอย ๔ (ด้านทิศใต้) ชุมชนบ้านหัวคู หมู่ ๑	เพื่อป้องกันและแก้ไขปัญหาน้ำท่วมในเขตชุมชน	ก่อสร้างรางระบายน้ำ คอร. รูปตัวยู ขนาด ๐.๓๐x๐.๓๐ ม. ยาว ๑๒๕ ม.	๑๔๙,๐๐๐	๐	๐	๐	๐	๑.จำนวนโครงการที่บรรจุในโครงข่ายความรับผิดชอบที่ได้รับการปรับปรุง ๒.ระดับความพึงพอใจของผู้ใช้บริการ	ลดปัญหาน้ำท่วมซ้ำ	กองช่าง
๖	โครงการก่อสร้างรางระบายน้ำ คอร. รูปตัวยู ถนนบริบาลภูมิเขตต์ซอย ๕ (ช่วงต่อ) ชุมชนบ้านหัวคู ๒ หมู่ ๑	เพื่อป้องกันและแก้ไขปัญหาน้ำท่วมในเขตชุมชน	ก่อสร้างรางระบายน้ำ คอร. ขนาด ๐.๕๘x ๐.๖๐ ม. ยาว ๓๐๐ ม.	๐	๐	๖๒๑,๐๐๐	๐	๐	๑.จำนวนโครงการที่บรรจุในโครงข่ายความรับผิดชอบที่ได้รับการปรับปรุง ๒.ระดับความพึงพอใจของผู้ใช้บริการ	ลดปัญหาน้ำท่วมซ้ำ	กองช่าง
๗	โครงการก่อสร้างท่อระบายน้ำ ถนน อบจ. (บ้านหัวคู-ดงไร่) ช่วงถนนบริบาลภูมิเขตต์-ลำห้วยเสียว ชุมชนบ้าน หัวคู ๒ หมู่ ๑	เพื่อป้องกันและแก้ไขปัญหาน้ำท่วมในเขตชุมชน	ก่อสร้างท่อระบายน้ำ Ø ๐.๘๐ม. (ลึก๑-๒ ม.) ยาว ๓๑๐ ม.	๕๖๒,๓๐๐	๐	๐	๐	๐	๑.จำนวนโครงการที่บรรจุในโครงข่ายความรับผิดชอบที่ได้รับการปรับปรุง ๒.ระดับความพึงพอใจของผู้ใช้บริการ	ลดปัญหาน้ำท่วมซ้ำ	กองช่าง
๘	โครงการปรับปรุงซ่อมแซมถนนลูกรังพร้อมเกรดตกแต่งตลอดสาย ถนนรอบเมือง ๒๔๑๑-บ้านพอเพียง ชุมชนบ้าน หัวคู หมู่ ๑	เพื่อให้ประชาชนได้รับความสะดวกสบายในการคมนาคมและการขนส่งสินค้าทางการเกษตร	ปรับปรุงถนนลูกรังขนาดกว้าง ๖ ม.ยาว ๑,๑๐๐ ม. พร้อมลงลูกรัง ๑,๓๒๐ลบ.ม.	๐	๒๐๔,๐๐๐	๐	๐	๐	๑.จำนวนเส้นที่บรรจุในโครงข่ายความรับผิดชอบที่ได้รับการปรับปรุง ๒.ระดับความพึงพอใจของผู้ใช้บริการ	ประชาชนในเขตเทศบาลได้รับความสะดวกในการสัญจรไปมา	กองช่าง

ที่	โครงการ	วัตถุประสงค์	เป้าหมาย (ผลผลิตของ โครงการ)	งบประมาณ					ตัวชี้วัด (KPI)	ผลที่คาดว่าจะ ได้รับ	หน่วยงาน รับผิดชอบ หลัก
				๒๕๖๖ (บาท)	๒๕๖๗ (บาท)	๒๕๖๘ (บาท)	๒๕๖๙ (บาท)	๒๕๗๐ (บาท)			
๙	โครงการก่อสร้างถนนคอนกรีตเสริมเหล็ก ถนนรอบเมือง ซอย ๔ ชุมชนบ้านหัวคู หมู่ ๑	-เพื่อให้การสัญจรไปมาสะดวกและปลอดภัย -เพื่อรองรับการจราจรในเขตชุมชนที่ขยายตัวมากยิ่งขึ้น	ก่อสร้างถนน คสล. ขนาดกว้าง ๕ ม. ยาว ๗๒๕ ม. หนา ๐.๑๕ ม. หรือพื้นที่ไม่น้อยกว่า ๓,๖๒๕ ตร.ม.	๐	๒,๐๐๘,๐๐๐	๒,๐๐๘,๐๐๐	๐	๐	๑.จำนวนเส้นที่บรรจุนในโครงข่ายความรับผิดชอบที่ได้รับการปรับปรุง ๒.ระดับความพึงพอใจของผู้ใช้บริการ	ประชาชนในเขตเทศบาลได้รับความสะดวกในการสัญจรไปมา	กองช่าง
๑๐	โครงการก่อสร้างถนนคอนกรีตเสริมเหล็ก ซอยหน้าโรงทำเตา ช่างบ้านนางคำกอง ชุมชนบ้านหัวคู หมู่ ๑	-เพื่อให้การสัญจรไปมาสะดวกและปลอดภัย -เพื่อรองรับการจราจรในเขตชุมชนที่ขยายตัวมากยิ่งขึ้น	ก่อสร้างถนน คสล. ขนาดกว้าง ๔ ม. ยาว ๒๘๐ ม. หนา ๐.๑๕ ม. หรือพื้นที่ไม่น้อยกว่า ๑,๑๒๐ ตร.ม.	๐	๐	๖๕๓,๐๐๐	๐	๐	๑.จำนวนเส้นที่บรรจุนในโครงข่ายความรับผิดชอบที่ได้รับการปรับปรุง ๒.ระดับความพึงพอใจของผู้ใช้บริการ	ประชาชนในเขตเทศบาลได้รับความสะดวกในการสัญจรไปมา	กองช่าง
๑๑	โครงการปรับปรุงซ่อมแซมถนนลาดยางแบบแอสฟัลท์ติกคอนกรีต ถนนโนนประคูดู๋ ซอย ๑ ชุมชนบ้านหัวคู หมู่ ๑	-เพื่อให้การสัญจรไปมาสะดวกและปลอดภัย -เพื่อรองรับการจราจรในเขตชุมชนที่ขยายตัวมากยิ่งขึ้น	ปรับปรุงผิวจราจร ขนาดกว้างเฉลี่ย ๔ ม. ยาว ๒๒๘ ม. หรือพื้นที่ไม่น้อยกว่า ๙๑๒ ตร.ม.	๓๘๙,๐๐๐	๐	๐	๐	๐	๑.จำนวนเส้นที่บรรจุนในโครงข่ายความรับผิดชอบที่ได้รับการปรับปรุง ๒.ระดับความพึงพอใจของผู้ใช้บริการ	ประชาชนในเขตเทศบาลได้รับความสะดวกในการสัญจรไปมา	กองช่าง
๑๒	โครงการปรับปรุงซ่อมแซมถนนลาดยางแบบแอสฟัลท์ติกคอนกรีต ถนนบริบาลภูมิเขตต์ ซอย ๕ ชุมชนบ้านหัวคู หมู่ ๑	-เพื่อให้การสัญจรไปมาสะดวกและปลอดภัย -เพื่อรองรับการจราจรในเขตชุมชนที่ขยายตัวมากยิ่งขึ้น	ปรับปรุงผิวจราจร (ช่วงที่ ๑) ขนาดกว้างเฉลี่ย ๖ ม.ยาว ๑๔๓ ม.พื้นที่ไม่น้อยกว่า ๘๕๘ ตร.ม.(ช่วงที่๒) กว้างเฉลี่ย ๔ ม. ยาว ๒๑๙ ม. หรือพื้นที่ไม่น้อยกว่า ๘๗๖ ตร.ม.	๗๓๔,๐๐๐	๐	๐	๐	๐	๑.จำนวนเส้นที่บรรจุนในโครงข่ายความรับผิดชอบที่ได้รับการปรับปรุง ๒.ระดับความพึงพอใจของผู้ใช้บริการ	ประชาชนในเขตเทศบาลได้รับความสะดวกในการสัญจรไปมา	กองช่าง
๑๓	โครงการก่อสร้างถนนคอนกรีตเสริมเหล็ก ถนนบริบาลภูมิเขตต์ ซอย ๒ ชุมชนบ้านหัวคู หมู่ ๑	-เพื่อให้การสัญจรไปมาสะดวกและปลอดภัย -เพื่อรองรับการจราจรในเขตชุมชนที่ขยายตัวมากยิ่งขึ้น	ก่อสร้างถนน คสล. กว้าง ๔ เมตร ยาว ๓๙๐ ม. หนา๐.๑๕ ม. หรือพื้นที่ไม่น้อยกว่า ๑,๕๖๐ ตร.ม.	๐	๘๖๒,๐๐๐	๐	๐	๐	๑.จำนวนเส้นที่บรรจุนในโครงข่ายความรับผิดชอบที่ได้รับการปรับปรุง ๒.ระดับความพึงพอใจของผู้ใช้บริการ	ประชาชนในเขตเทศบาลได้รับความสะดวกในการสัญจรไปมา	กองช่าง

ที่	โครงการ	วัตถุประสงค์	เป้าหมาย (ผลผลิตของ โครงการ)	งบประมาณ					ตัวชี้วัด (KPI)	ผลที่คาดว่าจะ ได้รับ	หน่วยงาน รับผิดชอบ หลัก
				๒๕๖๖ (บาท)	๒๕๖๗ (บาท)	๒๕๖๘ (บาท)	๒๕๖๙ (บาท)	๒๕๗๐ (บาท)			
๑๔	โครงการก่อสร้างถนน คอนกรีตเสริมเหล็ก ถนน รอบเมือง ซอย ๑๒ ชุมชนบ้านหัวคู หมู่ ๑	-เพื่อให้การสัญจรไปมา สะดวกและปลอดภัย -เพื่อรองรับการจราจร ในเขตชุมชนที่ขยายตัว มากยิ่งขึ้น	ก่อสร้างถนน คอนกรีต เสริม เหล็ก กว้าง ๕ ม. ยาว ๗๐๐ ม. หน้า ๐.๑๕ ม. หรือพื้นที่ ไม่น้อยกว่า ๓,๕๐๐ ตร.ม.	๐	๐	๐	๐	๑,๘๒๙,๐๐๐	๑.จำนวนเส้นที่ บรรจุในโครงข่าย ความรับผิดชอบที่ ได้รับการปรับปรุง ๒.ระดับความพึง พอใจของ ผู้ใช้บริการ	ประชาชนในเขต เทศบาลได้รับ ความสะดวกใน การสัญจรไปมา	กองช่าง
๑๕	โครงการก่อสร้างถนน ลูกรัง ข้างที่นายเลื่อน กุศลมานิตย์ ชุมชนบ้าน หัวคู หมู่ ๑	-เพื่อให้การสัญจรไปมา สะดวกและปลอดภัย -เพื่อรองรับการจราจร ในเขตชุมชนที่ขยายตัว มากยิ่งขึ้น	ก่อสร้างถนนลูกรัง ปรับเกลี่ยพร้อมปรับ แต่ง กว้าง ๕ ม. ยาว ๓๓๐ ม. หรือ พื้นที่ไม่น้อยกว่า ๑,๖๕๐ ตร.ม.	๗๕,๐๐	๐	๐	๐	๐	๑.จำนวนเส้นที่ บรรจุในโครงข่าย ความรับผิดชอบที่ ได้รับการปรับปรุง ๒.ระดับความพึง พอใจของ ผู้ใช้บริการ	ประชาชนในเขต เทศบาลได้รับ ความสะดวกใน การสัญจรไปมา	กองช่าง
๑๖	โครงการก่อสร้างถนน ลูกรัง ทางหลวง ๒๔๑๑ ซอย ๑ ชุมชนบ้านหัวคู หมู่ ๑	-เพื่อให้การสัญจรไปมา สะดวกและปลอดภัย -เพื่อรองรับการจราจร ในเขตชุมชนที่ขยายตัว มากยิ่งขึ้น	ก่อสร้างถนนลูกรัง ปรับเกลี่ยพร้อม ปรับแต่ง กว้าง ๖ ม. ยาว ๘๘๐ ม. หรือพื้นที่ไม่น้อยกว่า ๕,๒๘๐ ตร.ม.	๐	๐	๐	๐	๓๑๙,๐๐๐	๑.จำนวนเส้นที่ บรรจุในโครงข่าย ความรับผิดชอบที่ ได้รับการปรับปรุง ๒.ระดับความพึง พอใจของ ผู้ใช้บริการ	ประชาชนในเขต เทศบาลได้รับ ความสะดวกใน การสัญจรไปมา	กองช่าง
๑๗	โครงการปรับปรุงผิว จราจรแบบแอสฟัลท์ติก คอนกรีต ถนนโนนประคู้ ชุมชนบ้านหัวคู หมู่ ๑	-เพื่อให้การสัญจรไปมา สะดวกและปลอดภัย -เพื่อรองรับ การจราจรในเขต ชุมชนที่ขยายตัวมาก ยิ่งขึ้น	ปรับปรุงผิวจราจร ขนาดกว้าง ๖ ม. ยาว ๗๐๕ ม. หรือ พื้นที่ไม่น้อยกว่า ๔,๓๒๐ ตร.ม.	๐	๐	๐	๑,๗๗๕,๐๐๐	๐	๑.จำนวนเส้นที่ บรรจุในโครงข่าย ความรับผิดชอบที่ ได้รับการปรับปรุง ๒.ระดับความพึง พอใจของผู้ใช้บริการ	ประชาชนในเขต เทศบาลได้รับ ความสะดวกใน การสัญจรไปมา	กองช่าง

ที่	โครงการ	วัตถุประสงค์	เป้าหมาย (ผลผลิตของโครงการ)	งบประมาณ					ตัวชี้วัด (KPI)	ผลที่คาดว่าจะ ได้รับ	หน่วยงาน รับผิดชอบ หลัก
				๒๕๖๖ (บาท)	๒๕๖๗ (บาท)	๒๕๖๘ (บาท)	๒๕๖๙ (บาท)	๒๕๗๐ (บาท)			
๑๘	โครงการก่อสร้างรางระบายน้ำ คอร.รูปตัวยู ถนนหลังชุมสาย (หลังโรงเรียนบริบาลภูมิเขตต์) ชุมชนบ้านถ่อน หมู่ ๒	เพื่อป้องกันและแก้ไขปัญหาน้ำท่วมในเขตชุมชน	ก่อสร้างรางระบายน้ำ คอร. รูปตัวยู ขนาด ๐.๕๘x๐.๖๐ม. ยาว ๓๒๐ ม.	๐	๐	๐	๐	๘๘๒,๐๐๐	๑.จำนวนโครงการที่บรรจุในโครงข่ายความรับผิดชอบที่ได้รับการปรับปรุง ๒.ระดับความพึงพอใจของผู้ใช้บริการ	ลดปัญหาน้ำท่วมซ้ำ	กองช่าง
๑๙	โครงการก่อสร้างรางระบายน้ำ คอร.รูปตัวยู ขอยวงศ์ไชย๑ ชุมชนบ้านถ่อน หมู่ ๒	เพื่อป้องกันและแก้ไขปัญหาน้ำท่วมในเขตชุมชน	ก่อสร้างรางระบายน้ำ คอร. รูปตัวยู ขนาด ๐.๕๘x๐.๖๐ม. ยาว ๔๗๕ ม.	๐	๑,๓๑๑,๐๐๐	๐	๐	๐	๑.จำนวนโครงการที่บรรจุในโครงข่ายความรับผิดชอบที่ได้รับการปรับปรุง ๒.ระดับความพึงพอใจของผู้ใช้บริการ	ลดปัญหาน้ำท่วมซ้ำ	กองช่าง
๒๐	โครงการปรับปรุงขยายถนนจันทรราม ชุมชนบ้านถ่อน หมู่ ๒	-เพื่อให้การสัญจรไปมาสะดวกและปลอดภัย -เพื่อรองรับการจราจรในเขตชุมชนที่ขยายตัวมากยิ่งขึ้น	ปรับปรุงขยายถนนจากถนนจันทรราม ช่วงจากสามแยกถนนบริบาลฯถึงสี่แยกพลับพลา (ด้านทิศใต้) ขนาดกว้างเฉลี่ย ๑.๕๐ ม. ยาว ๓๐๐ ม. หรือพื้นที่ไม่น้อยกว่า ๔๕๐ ตร.ม.	๐	๐	๗๐๐,๐๐๐	๐	๐	๑.จำนวนเส้นที่บรรจุในโครงข่ายความรับผิดชอบที่ได้รับการปรับปรุง ๒.ระดับความพึงพอใจของผู้ใช้บริการ	ประชาชนได้รับความสะดวกในการสัญจรไปมา	กองช่าง
๒๑	โครงการขยายเขตท่อประปาหมู่บ้าน ชุมชนบ้านถ่อน หมู่ ๒	เพื่อป้องกันและแก้ไขปัญหาน้ำท่วมในเขตชุมชน	ขยายเขตท่อเมนประปาหมู่บ้าน ชุมชนบ้านถ่อน หมู่ ๒ (วังเดือนเดือนห้า)	๐	๒๐๐,๐๐๐	๐	๐	๐	๑.จำนวนโครงการที่บรรจุในโครงข่ายความรับผิดชอบที่ได้รับการปรับปรุง ๒.ระดับความพึงพอใจของผู้ใช้บริการ	ประชาชนในพื้นที่ได้ใช้น้ำอย่างทั่วถึง	กองช่าง

ที่	โครงการ	วัตถุประสงค์	เป้าหมาย (ผลผลิตของโครงการ)	งบประมาณ					ตัวชี้วัด (KPI)	ผลที่คาดว่าจะได้รับ	หน่วยงาน รับผิดชอบหลัก
				๒๕๖๖ (บาท)	๒๕๖๗ (บาท)	๒๕๖๘ (บาท)	๒๕๖๙ (บาท)	๒๕๗๐ (บาท)			
๒๒	โครงการก่อสร้างรางระบายน้ำ คอร.รูปตัวยู ถนนพระพุทธบาทบัวบก ซอย ๑ ชุมชนบ้านถ่อน หมู่ ๒	เพื่อป้องกันและแก้ไขปัญหาน้ำท่วมในเขตชุมชน	ก่อสร้างรางระบายน้ำ คอร. รูปตัวยู ขนาด ๐.๕๘x๐.๖๐ ม. พร้อมฝาปิด ยาวรวมสองด้าน ๒๓๐ ม.	๐	๐	๖๒๙,๐๐๐	๐	๐	๑.จำนวนโครงการที่บรรจุในโครงข่าย ความรับผิดชอบที่ได้รับการปรับปรุง ๒.ระดับความพึงพอใจของผู้ใช้บริการ	ลดปัญหาน้ำท่วมซ้ำ	กองช่าง
๒๓	โครงการก่อสร้างถนนคอนกรีตเสริมเหล็ก ซอยตรงข้ามถนนเฉลิมพระเกียรติ (ข้างบ้านนายโกเมนท์) ชุมชนบ้านถ่อน หมู่ ๒	-เพื่อให้การสัญจรไปมาสะดวกและปลอดภัย -เพื่อรองรับการจราจรในเขตชุมชนที่ขยายตัวมากยิ่งขึ้น	ก่อสร้างถนนคสล.กว้าง ๔ ม.ยาว ๖๐๐ ม. หนา ๐.๑๕ ม. หรือพื้นที่ไม่น้อยกว่า ๕,๘๔๐ ตร.ม.	๐	๑,๒๗๒,๐๐๐	๐	๐	๐	๑.จำนวนเส้นที่บรรจุในโครงข่าย ความรับผิดชอบที่ได้รับการปรับปรุง ๒.ระดับความพึงพอใจของผู้ใช้บริการ	ประชาชนได้รับความสะดวกในการสัญจรไปมา	กองช่าง
๒๔	โครงการปรับปรุงผิวจราจรแบบแอสฟัลท์ติกคอนกรีต ทางเข้าอ่างเก็บน้ำวังเดือนห้าชุมชนบ้านถ่อน หมู่ ๒	-เพื่อให้การสัญจรไปมาสะดวกและปลอดภัย -เพื่อรองรับการจราจรในเขตชุมชนที่ขยายตัวมากยิ่งขึ้น	ปรับปรุงผิวจราจรแบบแอสฟัลท์ติกคอนกรีต ผิวจราจรกว้าง ๖.๐๐ ม. ยาว ๔๐๐ ม. หรือพื้นที่ไม่น้อยกว่า ๒,๔๐๐ ตร.ม.	๖๕๘,๐๐๐	๐	๐	๐	๐	๑.จำนวนเส้นที่บรรจุในโครงข่าย ความรับผิดชอบที่ได้รับการปรับปรุง ๒.ระดับความพึงพอใจของผู้ใช้บริการ	ประชาชนได้รับความสะดวกในการสัญจรไปมา	กองช่าง
๒๕	โครงการปรับปรุงผิวจราจรแบบแอสฟัลท์ติกคอนกรีต ถนนจันทราธรรม ชุมชนบ้านถ่อน หมู่ ๒	-เพื่อให้การสัญจรไปมาสะดวกและปลอดภัย -เพื่อรองรับการจราจรในเขตชุมชนที่ขยายตัวมากยิ่งขึ้น	ปรับปรุงผิวจราจรแบบแอสฟัลท์ติกคอนกรีต กว้างเฉลี่ย ๙.๑๔ ม. ยาว ๔๓๕ ม. หนา ๐.๐๕ ม. หรือพื้นที่ไม่น้อยกว่า ๓,๘๗๕.๙๐ ตร.ม.	๐	๐	๐	๑,๒๗๙,๐๐๐	๐	๑.จำนวนเส้นที่บรรจุในโครงข่าย ความรับผิดชอบที่ได้รับการปรับปรุง ๒.ระดับความพึงพอใจของผู้ใช้บริการ	ประชาชนได้รับความสะดวกในการสัญจรไปมา	กองช่าง

ที่	โครงการ	วัตถุประสงค์	เป้าหมาย (ผลผลิตของโครงการ)	งบประมาณ					ตัวชี้วัด (KPI)	ผลที่คาดว่าจะได้รับ	หน่วยงาน รับผิดชอบหลัก
				๒๕๖๖ (บาท)	๒๕๖๗ (บาท)	๒๕๖๘ (บาท)	๒๕๖๙ (บาท)	๒๕๗๐ (บาท)			
๒๖	โครงการปรับปรุงผิวจราจรแบบแอสฟัลต์ติกคอนกรีต ถนนปริบาลภูมิเขตต์ ชุมชนบ้านถ่อน หมู่ ๒	- เพื่อให้การสัญจรไปมาสะดวกและปลอดภัย - เพื่อรองรับการจราจรในเขตชุมชนที่ขยายตัวมากยิ่งขึ้น	ปรับปรุงผิวจราจรแบบแอสฟัลต์ติกคอนกรีต กว้างเฉลี่ย ๑๐.๔๕ ม. ยาว ๕๐๐ ม. หนา ๐.๐๔ ม. หรือพื้นที่ไม่น้อยกว่า ๕,๒๒๕ ตร.ม.	๐	๐	๐	๐	๑,๗๖๓,๐๐๐	๑.จำนวนเส้นที่บรรจุในโครงข่าย ความรับผิดชอบที่ได้รับการปรับปรุง ๒.ระดับความพึงพอใจของผู้ใช้บริการ	ประชาชน ได้รับความ สะดวกในการ สัญจรไปมา	กองช่าง
๒๗	โครงการก่อสร้างถนนคอนกรีตเสริมเหล็กทางไปบ้านค้อ (ซอยบ้านครูสมหวัง) ชุมชนบ้านผือ หมู่ที่ ๓	- เพื่อให้การสัญจรไปมาสะดวกและปลอดภัย - เพื่อรองรับการจราจรในเขตชุมชนที่ขยายตัวมากยิ่งขึ้น	ก่อสร้างถนน คสล. (ซอยบ้านครูสมหวัง) ขนาดกว้าง ๓ ม. ยาว ๕๒ ม. หนา ๐.๑๕ ม. หรือพื้นที่ไม่น้อยกว่า ๑๕๖ ตร.ม.	๙๐,๐๐๐	๐	๐	๐	๐	๑.จำนวนเส้นที่บรรจุในโครงข่าย ความรับผิดชอบที่ได้รับการปรับปรุง ๒.ระดับความพึงพอใจของผู้ใช้บริการ	ประชาชนใน เขตเทศบาล ได้รับความ สะดวกในการ สัญจรไปมา	กองช่าง
๒๘	โครงการก่อสร้างถนนคอนกรีตเสริมเหล็ก ถนนทางไปบ้านค้อ (หอพักแม่มณี) ชุมชนบ้านผือ หมู่ ๓	- เพื่อให้การสัญจรไปมาสะดวกและปลอดภัย - เพื่อรองรับการจราจรในเขตชุมชนที่ขยายตัวมากยิ่งขึ้น	ก่อสร้างถนน คสล. (หอพักแม่มณี) ขนาดกว้าง ๓ ม. ยาว ๖๗ ม. หนา ๐.๑๕ ม. หรือพื้นที่ไม่น้อยกว่า ๒๐๑ ตร.ม.	๑๑๖,๐๐๐	๐	๐	๐	๐	๑.จำนวนเส้นที่บรรจุในโครงข่าย ความรับผิดชอบที่ได้รับการปรับปรุง ๒.ระดับความพึงพอใจของ ผู้ให้บริการ	ประชาชนใน เขตเทศบาล ได้รับความ สะดวกในการ สัญจรไปมา	กองช่าง
๒๙	โครงการก่อสร้างถนนคอนกรีตเสริมเหล็ก ถนนทางไปบ้านค้อ (ทางไปหนองแสง) ชุมชนบ้านผือ หมู่ ๓	- เพื่อให้การสัญจรไปมาสะดวกและปลอดภัย - เพื่อรองรับการจราจรในเขตชุมชนที่ขยายตัวมากยิ่งขึ้น	ก่อสร้างถนน คสล. (ทางไปบ้านหนองแสง) กว้าง ๔ ม. ยาว ๒๐๐ ม. หรือพื้นที่ไม่น้อยกว่า ๓๒๑ ตร.ม.	๐	๐	๔๘๘,๐๐๐	๐	๐	๑.จำนวนเส้นที่บรรจุในโครงข่าย ความรับผิดชอบที่ได้รับการปรับปรุง ๒.ระดับความพึงพอใจของผู้ให้บริการ	ประชาชนใน เขตเทศบาล ได้รับความ สะดวกในการ สัญจรไปมา	กองช่าง

ที่	โครงการ	วัตถุประสงค์	เป้าหมาย (ผลผลิตของโครงการ)	งบประมาณ					ตัวชี้วัด (KPI)	ผลที่คาดว่าจะได้รับ	หน่วยงาน รับผิดชอบ หลัก
				๒๕๖๖ (บาท)	๒๕๖๗ (บาท)	๒๕๖๘ (บาท)	๒๕๖๙ (บาท)	๒๕๗๐ (บาท)			
๓๐	โครงการปรับปรุงถนนคอนกรีตเสริมเหล็ก ถนนศรีสงคราม ชุมชนบ้านผือ หมู่ ๓	-เพื่อให้การสัญจรไปมาสะดวกและปลอดภัย -เพื่อรองรับการจราจรในเขตชุมชนที่ขยายตัวมากยิ่งขึ้น	ก่อสร้างถนน คสล. กว้าง ๖ ม. ยาว ๑๔๐ ม. หรือพื้นที่ไม่น้อยกว่า ๘๔๐ ตร.ม.	๐	๐	๐	๔๙๙,๐๐๐	๐	๑.จำนวนเส้นที่บรรจุในโครงข่ายความรับผิดชอบที่ได้รับการปรับปรุง ๒.ระดับความพึงพอใจของผู้ใช้บริการ	ประชาชนในเขตเทศบาลได้รับความสะดวกในการสัญจรไปมา	กองช่าง
๓๑	โครงการก่อสร้างรางระบายน้ำ คอ.รูปตัวยู ถนนศรีสงคราม ชุมชนบ้านผือ หมู่ ๓	เพื่อป้องกันและแก้ไขปัญหาน้ำท่วมในเขตชุมชน	ก่อสร้างรางระบายน้ำ คอ. ขนาด ๐.๕๘ x ๐.๖๐ ม. ยาว ๒๙๒ ม	๕๖๒,๐๐๐	๐	๐	๐	๐	๑.จำนวนโครงการที่บรรจุในโครงข่ายความรับผิดชอบที่ได้รับการปรับปรุง ๒.ระดับความพึงพอใจของผู้ใช้บริการ	ลดปัญหาน้ำท่วมขัง	กองช่าง
๓๒	โครงการปรับปรุงซ่อมแซมถนนลูกรังพร้อมเกรดตกแต่งตลอดสาย ถนนข้างลำห้วยซืด ชุมชนบ้านผือ หมู่ ๓	-เพื่อให้การสัญจรไปมาสะดวกและปลอดภัย -เพื่อรองรับการจราจรในเขตชุมชนที่ขยายตัวมากยิ่งขึ้น	ปรับปรุงถนนลูกรัง ขนาดกว้าง ๔ม. ยาว ๑,๑๐๐ ม. พร้อมลงลูกรัง ๘๘๐ ลบ.ม.	๑๔๐,๐๐๐	๐	๐	๐	๐	๑.จำนวนเส้นที่บรรจุในโครงข่ายความรับผิดชอบที่ได้รับการปรับปรุง ๒.ระดับความพึงพอใจของผู้ใช้บริการ	ประชาชนได้รับความสะดวกในการสัญจรไปมา	กองช่าง
๓๓	โครงการปรับปรุงซ่อมแซมถนนลาดยางแบบแอสฟัลต์ติกคอนกรีต ถนนศรีสงคราม ชุมชนบ้านผือ หมู่ ๓	-เพื่อให้การสัญจรไปมาสะดวกและปลอดภัย -เพื่อรองรับการจราจรในเขตชุมชนที่ขยายตัวมากยิ่งขึ้น	ปรับปรุงผิวจราจร ขนาดกว้าง ๖ ม. ยาว ๖๕๕ ม. หรือพื้นที่ไม่น้อยกว่า ๓,๙๓๐ ตร.ม.	๑,๖๔๙,๐๐๐	๐	๐	๐	๐	๑.จำนวนเส้นที่บรรจุในโครงข่ายความรับผิดชอบที่ได้รับการปรับปรุง ๒.ระดับความพึงพอใจของผู้ใช้บริการ	ประชาชนได้รับความสะดวกในการสัญจรไปมา	กองช่าง

ที่	โครงการ	วัตถุประสงค์	เป้าหมาย (ผลผลิตของโครงการ)	งบประมาณ					ตัวชี้วัด (KPI)	ผลที่คาดว่าจะได้รับ	หน่วยงาน รับผิดชอบหลัก
				๒๕๖๖ (บาท)	๒๕๖๗ (บาท)	๒๕๖๘ (บาท)	๒๕๖๙ (บาท)	๒๕๗๐ (บาท)			
๓๔	โครงการก่อสร้างวางระบายน้ำ คอ.รูปตัวยู ถนนปริบาลบูรณะ ซอย ๗ ชุมชนบ้านผือ หมู่ ๓	เพื่อป้องกันและแก้ไขปัญหาน้ำท่วมในเขตชุมชน	ก่อสร้างวางระบายน้ำคอ. ขนาด ๐.๕๘ x ๐.๖๐ ม. พร้อมฝาปิด ยาว ๗๐ ม.	๕๘,๐๐๐	๐	๐	๐	๐	๑.จำนวนโครงการที่บรรจุในโครงข่ายความรับผิดชอบที่ได้รับการปรับปรุง ๒.ระดับความพึงพอใจของผู้ใช้บริการ	ลดปัญหาน้ำท่วมขัง	กองช่าง
๓๕	โครงการปรับปรุงซ่อมแซมถนนลาดยางแบบแอสฟัลต์ติกคอนกรีต ถนนทางเข้าโรงฆ่าสัตว์(ทางไปบ้านค้อ) ชุมชนบ้านผือ หมู่ ๓	-เพื่อให้การสัญจรไปมาสะดวกและปลอดภัย -เพื่อรองรับการจราจรในเขตชุมชนที่ขยายตัวมากยิ่งขึ้น	ปรับปรุงผิวจราจรแบบแอสฟัลต์ติกคอนกรีต ขนาดกว้าง ๖ ม.ยาว ๕๒๘ ม. หรือพื้นที่ไม่น้อยกว่า ๓,๑๖๘ ตร.ม.	๐	๐	๐	๐	๙๐๘,๐๐๐	๑.จำนวนเส้นที่บรรจุในโครงข่ายความรับผิดชอบที่ได้รับการปรับปรุง ๒.ระดับความพึงพอใจของผู้ใช้บริการ	ประชาชนได้รับความสะดวกในการสัญจรไปมา	กองช่าง
๓๖	โครงการก่อสร้างถนนคอนกรีตเสริมเหล็ก ถนนตรงข้ามสำนักงานการไฟฟ้า ชุมชนบ้านผือ หมู่ ๓	-เพื่อให้การสัญจรไปมาสะดวกและปลอดภัย -เพื่อรองรับการจราจรในเขตชุมชนที่ขยายตัวมากยิ่งขึ้น	ก่อสร้างถนน คสล. กว้าง ๕ ม. ยาว ๔๓๐ ม. หนา ๐.๑๕ ม. หรือพื้นที่ไม่น้อยกว่า ๒,๑๕๐ ตร.ม.	๐	๐	๐	๑,๑๒๓,๐๐๐	๐	๑.จำนวนเส้นที่บรรจุในโครงข่ายความรับผิดชอบที่ได้รับการปรับปรุง ๒.ระดับความพึงพอใจของผู้ใช้บริการ	ประชาชนได้รับความสะดวกในการสัญจรไปมา	กองช่าง
๓๗	โครงการก่อสร้างฝายน้ำล้น คสล. พร้อมสะพานข้ามลำห้วยซิด ชุมชนบ้านผือ หมู่ ๓	เพื่อให้ประชาชนในเขตเทศบาลได้มีน้ำอุปโภคและบริโภค ไว้เพาะปลูกและเลี้ยงสัตว์	ก่อสร้างฝายน้ำล้น คสล. พร้อมสะพานข้าม สันฝายสูง ๒ ม. ความกว้างสันฝาย ๑๔ ม.	๐	๐	๐	๐	๖๑๑,๐๐๐	๑.จำนวนแหล่งน้ำในพื้นที่รับผิดชอบที่ได้รับการพัฒนาให้ใช้ประโยชน์อย่างเต็มศักยภาพ ๒.ระดับความพึงพอใจของผู้ใช้บริการ	ประชาชนในพื้นที่มีน้ำใช้อุปโภคและทำการเกษตร	กองช่าง

ที่	โครงการ	วัตถุประสงค์	เป้าหมาย (ผลผลิตของโครงการ)	งบประมาณ					ตัวชี้วัด (KPI)	ผลที่คาดว่าจะ ได้รับ	หน่วยงาน รับผิดชอบ หลัก
				๒๕๖๖ (บาท)	๒๕๖๗ (บาท)	๒๕๖๘ (บาท)	๒๕๖๙ (บาท)	๒๕๗๐ (บาท)			
๓๘	โครงการก่อสร้างถนน ลูกรังริมฮ้างน้อย ชุมชน บ้านพลับ หมู่ ๔	-เพื่อให้การสัญจรไปมา สะดวกและปลอดภัย -เพื่อรองรับการจราจร ในเขตชุมชนที่ขยายตัว มากยิ่งขึ้น	ก่อสร้างถนนลูกรัง กว้าง ๔ ม. ยาว ๓๐๐ ม. หรือ พื้นที่ไม่น้อยกว่า ๑,๒๐๐ ตร.ม.	๘๓,๐๐๐	๐	๐	๐	๐	๑.จำนวนเส้นที่ บรรจุในโครงข่าย ความรับผิดชอบที่ ได้รับการปรับปรุง ๒.ระดับความพึง พอใจของผู้ใช้บริการ	ประชาชน ได้รับความ สะดวกในการ สัญจรไปมา	กองช่าง
๓๙	โครงการปรับปรุงถนน ลูกรังริมห้วยซี้ด ชุมชน บ้านพลับ หมู่ ๔	-เพื่อให้การสัญจรไปมา สะดวกและปลอดภัย -เพื่อรองรับการ จราจรในเขตชุมชนที่ ขยายตัวมากยิ่งขึ้น	ก่อสร้างถนนลูกรัง กว้าง ๔ ม. ยาว ๑,๘๕๒ ม. ปริมาตรลูกรังไม่น้อย กว่า ๑,๔๘๑.๖๐ ลบ.ม.	๒๐๖,๐๐๐	๐	๐	๐	๐	๑.จำนวนเส้นที่ บรรจุในโครงข่าย ความรับผิดชอบที่ ได้รับการปรับปรุง ๒.ระดับความพึง พอใจของผู้ใช้บริการ	ประชาชน ได้รับความ สะดวกในการ สัญจรไปมา	กองช่าง
๔๐	โครงการก่อสร้างถนน ลูกรังรอบหนองดินกึ่ง ชุมชนบ้านพลับ หมู่ ๔	-เพื่อให้การสัญจรไปมา สะดวกและปลอดภัย -เพื่อรองรับการจราจร ในเขตชุมชนที่ขยายตัว มากยิ่งขึ้น	ก่อสร้างถนนลูกรังกว้าง ๔ ม. ยาว ๔๒๐ ม.	๖๐๐,๐๐๐	๐	๐	๐	๐	๑.จำนวนเส้นที่ บรรจุในโครงข่าย ความรับผิดชอบที่ ได้รับการปรับปรุง ๒.ระดับความพึง พอใจของผู้ใช้บริการ	ประชาชน ได้รับความ สะดวกในการ สัญจรไปมา	กองช่าง
๔๑	โครงการก่อสร้างถนน ลูกรังข้างหนองดินกึ่ง ร่องไผ่ ชุมชนบ้านพลับ หมู่ ๔	-เพื่อให้การสัญจรไปมา สะดวกและปลอดภัย -เพื่อรองรับ การจราจรในเขต ชุมชนที่ขยายตัวมาก ยิ่งขึ้น	ปรับปรุงถนนลูกรัง ขนาดกว้าง ๔ ม. ยาว ๕๗๐ ม.	๐	๐	๐	๕๙๓,๐๐๐	๐	๑.จำนวนเส้นที่ บรรจุในโครงข่าย ความรับผิดชอบที่ ได้รับการปรับปรุง ๒.ระดับความพึง พอใจของผู้ใช้บริการ	ประชาชน ได้รับความ สะดวกในการ สัญจรไปมา	กองช่าง

ที่	โครงการ	วัตถุประสงค์	เป้าหมาย (ผลผลิตของโครงการ)	งบประมาณ					ตัวชี้วัด (KPI)	ผลที่คาดว่าจะ ได้รับ	หน่วยงาน รับผิดชอบ หลัก
				๒๕๖๖ (บาท)	๒๕๖๗ (บาท)	๒๕๖๘ (บาท)	๒๕๖๙ (บาท)	๒๕๗๐ (บาท)			
๔๒	โครงการก่อสร้างถนนคอนกรีตเสริมเหล็ก ถนนบ้านพลับ-บ้านผือ (ไปลำห้วยซัด) ชุมชนบ้านพลับ หมู่ ๔	-เพื่อให้การสัญจรไปมาสะดวกและปลอดภัย -เพื่อรองรับการจราจรในเขตชุมชนที่ขยายตัวมากยิ่งขึ้น	ก่อสร้างถนน คสล. ขนาดกว้าง ๔ ม. ยาว ๖๑๐ ม. หนา ๐.๑๕ ม. หรือพื้นที่ไม่น้อยกว่า ๒,๔๕๐ ตร.ม.	๐	๑,๔๐๕,๐๐๐	๐	๐	๐	๑.จำนวนเส้นที่บรรจุในโครงข่าย ความรับผิดชอบที่ ได้รับการปรับปรุง ๒.ระดับความพึงพอใจของผู้ใช้บริการ	ประชาชน ได้รับความ สะดวกในการ สัญจรไปมา	กองช่าง
๔๓	โครงการปรับปรุงซ่อมแซมถนนลาดยางแบบแอสฟัลท์ติกคอนกรีต ถนนพลับผือ ซอย ๔ ชุมชนบ้านพลับ หมู่ ๔	-เพื่อให้การสัญจรไปมาสะดวกและปลอดภัย -เพื่อรองรับการจราจรในเขตชุมชนที่ขยายตัวมากยิ่งขึ้น	ปรับปรุงผิวจราจรแบบแอสฟัลท์ติกคอนกรีต ขนาดกว้างเฉลี่ย ๖ ม. ยาว ๓๔๐ ม. หรือพื้นที่ไม่น้อยกว่า ๒,๐๔๐ ตร.ม.	๐	๐	๐	๗๖๙,๐๐๐	๐	๑.จำนวนเส้นที่บรรจุในโครงข่าย ความรับผิดชอบที่ ได้รับการปรับปรุง ๒.ระดับความพึงพอใจของผู้ใช้บริการ	ประชาชน ได้รับความ สะดวกในการ สัญจรไปมา	กองช่าง
๔๔	โครงการปรับปรุงผิวจราจรแบบแอสฟัลท์ติกคอนกรีต ถนนศรีสะอาด ซอย ๗ (อัมพวัน) ชุมชนบ้านพลับ หมู่ ๔	-เพื่อให้การสัญจรไปมาสะดวกและปลอดภัย -เพื่อรองรับการจราจรในเขตชุมชนที่ขยายตัวมากยิ่งขึ้น	ปรับปรุงผิวจราจร ขนาดกว้างเฉลี่ย ๖ ม. ยาว ๔๔๕ ม. พื้นที่ไม่น้อยกว่า ๒,๖๗๐ ตร.ม.	๐	๐	๐	๐	๑,๑๒๐,๐๐๐	๑.จำนวนเส้นที่บรรจุในโครงข่าย ความรับผิดชอบที่ ได้รับการปรับปรุง ๒.ระดับความพึงพอใจของผู้ใช้บริการ	ประชาชน ได้รับความ สะดวกในการ สัญจรไปมา	กองช่าง
๔๕	โครงการปรับปรุงซ่อมแซมถนนลาดยางแบบแอสฟัลท์ติกคอนกรีต ถนนศรีสะอาด ซอย ๑๑ ชุมชนบ้านพลับ หมู่ ๔	-เพื่อให้การสัญจรไปมาสะดวกและปลอดภัย -เพื่อรองรับการจราจรในเขตชุมชนที่ขยายตัวมากยิ่งขึ้น	ปรับปรุงผิวจราจร ขนาดกว้างเฉลี่ย ๓ ม. ยาว ๘๗ ม. พื้นที่ไม่น้อยกว่า ๒๖๑ ตร.ม.	๐	๐	๐	๑๑๓,๐๐๐	๐	๑.จำนวนเส้นที่บรรจุในโครงข่าย ความรับผิดชอบที่ ได้รับการปรับปรุง ๒.ระดับความพึงพอใจของผู้ใช้บริการ	ประชาชน ได้รับความ สะดวกในการ สัญจรไปมา	กองช่าง

ที่	โครงการ	วัตถุประสงค์	เป้าหมาย (ผลผลิตของโครงการ)	งบประมาณ					ตัวชี้วัด (KPI)	ผลที่คาดว่าจะได้รับ	หน่วยงาน รับผิดชอบ หลัก
				๒๕๖๖ (บาท)	๒๕๖๗ (บาท)	๒๕๖๘ (บาท)	๒๕๖๙ (บาท)	๒๕๗๐ (บาท)			
๔๖	โครงการปรับปรุงซ่อมแซม ซุ้มประตูทางเข้า-ออก เทศบาลตำบลบ้านฝ้อ ชุมชนบ้านศรีสำราญ หมู่ ๘	-เพื่อประชาสัมพันธ์ และปรับภูมิทัศน์ให้ เป็นระเบียบ	ปรับปรุงซ่อมแซม ประตูเมืองเทศบาล ตำบลบ้านฝ้อ สะพานลอยโรงเรียน เตรียมอุดมศึกษาฯ	๐	๐	๐	๓๐๑,๐๐๐	๐	ระดับความพึงพอใจ ของประชาชนในเขต เทศบาลและผู้สัญจร ไปมา	ได้รับข่าวสาร และมีความ เป็นระเบียบ	กองช่าง
๔๗	โครงการปรับปรุงถนน ลูกรังซอยข้างบ้านอาจารย์ สุภาพฯ ชุมชนบ้าน ศรีสำราญ หมู่ ๘	-เพื่อให้การสัญจรไป มาสะดวกและ ปลอดภัย -เพื่อรองรับการจราจร ในเขตชุมชนที่ ขยายตัวมากยิ่งขึ้น	ก่อสร้างถนนลูกรังผิว จราจรกว้าง ๔ ม. ยาว ๙๕ ม. หนา เฉลี่ย ๐.๕๐ม.	๓๘,๙๐๐	๐	๐	๐	๐	๑.จำนวนเส้นที่ บรรจุในโครงข่าย ความรับผิดชอบที่ ได้รับการปรับปรุง ๒.ระดับความพึง พอใจของ ผู้ใช้บริการ	ประชาชน ได้รับความ สะดวกในการ สัญจรไปมา	กองช่าง
๔๘	โครงการก่อสร้างรางระบาย น้ำ คอร.รูปตัวยู ถนนอรัญ ญิกาวาส (ทางเข้าวัดอรัญ ญิกาวาส) ชุมชนบ้าน ศรีสำราญ หมู่ ๘	เพื่อป้องกันและแก้ไข ปัญหาน้ำท่วมในเขต ชุมชน	ก่อสร้างรางระบาย น้ำ คอร. รูปตัวยู ขนาด ๐.๕๘x ๐.๖๐ ม. ยาว ๒๑๐ ม.	๕๗๙,๐๐๐	๐	๐	๐	๐	๑.จำนวนโครงการ ที่บรรจุในโครงข่าย ความรับผิดชอบที่ ได้รับการปรับปรุง ๒.ระดับความพึง พอใจของผู้ใช้บริการ	ลดปัญหาน้ำ ท่วมซ้ำ	กองช่าง
๔๙	โครงการก่อสร้างราง ระบายน้ำขอยอมรอุทิศ บ้านศรีสำราญ หมู่ ๘	เพื่อป้องกันและแก้ไข ปัญหาน้ำท่วมในเขต ชุมชน	ขนาดกว้าง ๐.๕๘ x ๐.๖๐ ม. ยาว ๑๕๒ ม.	๐	๐	๐	๐	๓๑๒,๐๐๐	๑.จำนวนโครงการ ที่บรรจุในโครงข่าย ความรับผิดชอบที่ ได้รับการปรับปรุง ๒.ระดับความพึง พอใจของ ผู้ใช้บริการ	ลดปัญหาน้ำ ท่วมซ้ำ	กองช่าง

ที่	โครงการ	วัตถุประสงค์	เป้าหมาย (ผลผลิตของโครงการ)	งบประมาณ					ตัวชี้วัด (KPI)	ผลที่คาดว่าจะได้รับ	หน่วยงาน รับผิดชอบ หลัก
				๒๕๖๖ (บาท)	๒๕๖๗ (บาท)	๒๕๖๘ (บาท)	๒๕๖๙ (บาท)	๒๕๗๐ (บาท)			
๕๐	โครงการก่อสร้างถนน คสล. หลังวัดอรัญญิกาวาส ชุมชนบ้านศรีสำราญ หมู่ ๘	- เพื่อให้การสัญจรไปมา สะดวกและปลอดภัย - เพื่อรองรับการจราจร ในเขตชุมชนที่ขยายตัว มากยิ่งขึ้น	ก่อสร้างถนน คสล. กว้าง ๕ ม. ยาว ๘๕๐ ม. หนา ๐.๑๕ ม. หรือ พื้นที่ไม่น้อยกว่า ๔,๒๕๐ ตร.ม.	๐	๒,๑๒๕,๐๐๐	๒,๑๒๕,๐๐๐	๐	๐	๑.จำนวนเส้นที่ บรรจุในโครงข่าย ความรับผิดชอบที่ ได้รับการปรับปรุง ๒.ระดับความพึง พอใจของผู้ใช้บริการ	ประชาชน ได้รับความ สะดวกในการ สัญจรไปมา	กองช่าง
๕๑	โครงการก่อสร้างราง ระบายน้ำ คอ.รูปตัวยู ถนนอรัญญิกาวาส (ช่วงไป ถนน อบจ.สายโคกเกลือ) ชุมชนบ้านศรีสำราญ หมู่ ๘	เพื่อป้องกันและแก้ไข ปัญหาน้ำท่วมในเขต ชุมชน	ก่อสร้างรางระบายน้ำ คอ. รูปตัวยู ขนาด ๐.๕๘x ๐.๖๐ม. ยาว ๒๑๐ ม.	๕๗๙,๐๐๐	๐	๐	๐	๐	๑.จำนวนโครงการ ที่บรรจุในโครงข่าย ความรับผิดชอบที่ ได้รับการปรับปรุง ๒.ระดับความพึง พอใจของผู้ใช้บริการ	ลดปัญหาน้ำ ท่วมซ้ำ	กองช่าง
๕๒	โครงการปรับปรุงผิวจราจร แบบแอสฟัลต์ติกคอนกรีต ถนนหน้าวัดอรัญญิกาวาส ชุมชนบ้านศรีสำราญ หมู่ ๘	- เพื่อให้การสัญจรไปมา สะดวกและปลอดภัย - เพื่อรองรับการจราจร ในเขตชุมชนที่ขยายตัว มากยิ่งขึ้น	ปรับปรุงผิวจราจร กว้าง ๕.๐๐ ม. ยาว ๔๘๐ ม. หนา ๐.๐๔ ม. หรือพื้นที่ ๒,๔๐๐.๐๐ ตร.ม.	๑,๐๗๗,๐๐๐	๐	๐	๐	๐	๑.จำนวนเส้นที่ บรรจุในโครงข่าย ความรับผิดชอบที่ ได้รับการปรับปรุง ๒.ระดับความพึง พอใจของผู้ใช้บริการ	ประชาชน ได้รับความ สะดวกในการ สัญจรไปมา	กองช่าง
๕๓	โครงการปรับปรุง ซ่อมแซมถนนลาดยาง แบบแอสฟัลต์ติกคอนกรีต ถนนขนบท่ารุ่ง ซอย๕ (นราภิบาล) ชุมชนบ้าน ศรีสำราญ หมู่ ๘	- เพื่อให้การสัญจรไปมา สะดวกและปลอดภัย - เพื่อรองรับการจราจร ในเขตชุมชนที่ขยายตัว มากยิ่งขึ้น	ปรับปรุงผิวจราจร (ช่วง ที่ ๑) ขนาดกว้างเฉลี่ย ๓ ม. ยาว ๔๓ ม. หรือพื้นที่ ไม่น้อยกว่า ๑๒๙ ตร.ม. (ช่วงที่ ๒ ) กว้างเฉลี่ย ๔ ม. ยาว ๒๖๙ ม. หรือ พื้นที่ไม่น้อยกว่า ๑,๐๗๖ ตร.ม.	๕๑๕,๐๐๐	๐	๐	๐	๐	๑.จำนวนเส้นที่ บรรจุในโครงข่าย ความรับผิดชอบที่ ได้รับการปรับปรุง ๒.ระดับความพึง พอใจของผู้ใช้บริการ	ประชาชน ได้รับความ สะดวกในการ สัญจรไปมา	กองช่าง

ที่	โครงการ	วัตถุประสงค์	เป้าหมาย (ผลผลิตของโครงการ)	งบประมาณ					ตัวชี้วัด (KPI)	ผลที่คาดว่าจะได้รับ	หน่วยงาน รับผิดชอบ หลัก
				๒๕๖๖ (บาท)	๒๕๖๗ (บาท)	๒๕๖๘ (บาท)	๒๕๖๙ (บาท)	๒๕๗๐ (บาท)			
๕๔	โครงการปรับปรุงผิวจราจรแบบแอสฟัลต์ติกคอนกรีต ถนนอรัญญิกาวาส (ซอยดวงดี)ชุมชนบ้านศรีสำราญ หมู่ ๘	-เพื่อให้การสัญจรไปมาสะดวกและปลอดภัย -เพื่อรองรับการจราจรในเขตชุมชนที่ขยายตัวมากยิ่งขึ้น	ปรับปรุงผิวจราจรกว้าง ๔.๐๐ ม. ยาว ๑๕๐ ม. หรือพื้นที่ไม่น้อยกว่า ๖๐๐ ตร.ม.	๐	๗๑๑,๑๐๐	๐	๐	๐	๑.จำนวนเส้นที่บรรจุในโครงข่ายความรับผิดชอบที่ได้รับการปรับปรุง ๒.ระดับความพึงพอใจของผู้ใช้บริการ	ประชาชนได้รับความสะดวกในการสัญจรไปมา	กองช่าง
๕๕	โครงการก่อสร้างรางระบายน้ำ คอ.รูปตัวยู ถนนชนบทบำรุง ซอย ๖ ชุมชนบ้านศรีสำราญ หมู่ ๘	เพื่อป้องกันและแก้ไขปัญหาน้ำท่วมในเขตชุมชน	ก่อสร้างรางระบายน้ำ คอ. รูปตัวยู ขนาด ๐.๕๘x ๐.๖๐ม. ยาว ๔๐ ม. พร้อมฝาปิด	๐	๐	๐	๐	๑๑๗,๐๐๐	๑.จำนวนโครงการที่บรรจุในโครงข่ายความรับผิดชอบที่ได้รับการปรับปรุง ๒.ระดับความพึงพอใจของผู้ใช้บริการ	ลดปัญหาน้ำท่วมขัง	กองช่าง
๕๖	โครงการก่อสร้างถนนคอนกรีตเสริมเหล็กถนนจากทางแยกท่าบ่อสาย ๒๐๒๐-ข้างที่นายโกมินทร์ ฉิมจันทร์อ่อน ชุมชนบ้านศรีสำราญ หมู่ ๘	-เพื่อให้การสัญจรไปมาสะดวกและปลอดภัย -เพื่อรองรับการจราจรในเขตชุมชนที่ขยายตัวมากยิ่งขึ้น	ก่อสร้างถนน คสล. ขนาดกว้าง ๕ ม. ยาว ๕๒๒ ม. หนา ๐.๑๕ ม. หรือพื้นที่ไม่น้อยกว่า ๒,๖๑๐ ตร.ม.	๐	๐	๐	๑,๓๒๙,๐๐๐	๐	๑.จำนวนเส้นที่บรรจุในโครงข่ายความรับผิดชอบที่ได้รับการปรับปรุง ๒.ระดับความพึงพอใจของผู้ใช้บริการ	ประชาชนได้รับความสะดวกในการสัญจรไปมา	กองช่าง
๕๗	โครงการปรับปรุงผิวจราจรแบบแอสฟัลต์ติกคอนกรีต ถนนอรัญญิกาวาส ชุมชนบ้านศรีสำราญ หมู่ ๘	-เพื่อให้การสัญจรไปมาสะดวกและปลอดภัย -เพื่อรองรับการจราจรในเขตชุมชนที่ขยายตัวมากยิ่งขึ้น	ปรับปรุงผิวจราจรแบบแอสฟัลต์ติกคอนกรีต กว้างเฉลี่ย ๖ ม. ยาว ๖๐๐ ม. หนา ๐.๑๔ ม. หรือพื้นที่ไม่น้อยกว่า ๓,๖๐๐ ตร.ม.	๐	๐	๑,๕๑๑,๐๐๐	๐	๐	๑.จำนวนเส้นที่บรรจุในโครงข่ายความรับผิดชอบที่ได้รับการปรับปรุง ๒.ระดับความพึงพอใจของผู้ใช้บริการ	ประชาชนได้รับความสะดวกในการสัญจรไปมา	กองช่าง

ที่	โครงการ	วัตถุประสงค์	เป้าหมาย (ผลผลิตของโครงการ)	งบประมาณ					ตัวชี้วัด (KPI)	ผลที่คาดว่าจะได้รับ	หน่วยงาน รับผิดชอบ หลัก
				๒๕๖๖ (บาท)	๒๕๖๗ (บาท)	๒๕๖๘ (บาท)	๒๕๖๙ (บาท)	๒๕๗๐ (บาท)			
๕๘	โครงการก่อสร้างถนนคอนกรีตเสริมเหล็ก ขอยตรงข้ามโรงเรียนเตรียมอุดมฯ ชุมชนบ้านศรีสำราญ หมู่ ๘	-เพื่อให้การสัญจรไปมาสะดวกและปลอดภัย -เพื่อรองรับการจราจรในเขตชุมชนที่ขยายตัวมากยิ่งขึ้น	ก่อสร้างถนน คสล. กว้าง ๕ ม. ยาว ๔๕๘ ม. หนา ๐.๑๕ ม. หรือพื้นที่ไม่น้อยกว่า ๒,๒๙๐ ตร.ม.	๐	๐	๐	๑,๒๖๘,๐๐๐	๐	๑.จำนวนเส้นที่บรรจุในโครงข่ายความรับผิดชอบที่ได้รับการปรับปรุง ๒.ระดับความพึงพอใจของผู้ใช้บริการ	ประชาชน ได้รับความ สะดวกในการ สัญจรไปมา	กองช่าง
๕๙	โครงการปรับปรุงผิวจราจรแบบแอสฟัลท์ติกคอนกรีต ถนนชนบทบำรุงชุมชนบ้านศรีสะอาด หมู่ ๑๐	เพื่อให้การสัญจรไปมาสะดวกและปลอดภัย เพื่อรองรับการจราจรในเขตชุมชนที่ขยายตัวมากยิ่งขึ้น	ปรับปรุงผิวจราจร กว้างเฉลี่ย ๙.๕๔ ม. ยาว ๔๕๔ ม. หรือพื้นที่ไม่น้อยกว่า ๔,๓๓๑ ตร.ม	๑,๓๕๕,๐๐๐	๐	๐	๐	๐	๑.จำนวนเส้นที่บรรจุในโครงข่ายความรับผิดชอบที่ได้รับการปรับปรุง ๒.ระดับความพึงพอใจของผู้ใช้บริการ	ประชาชน ได้รับความ สะดวกในการ สัญจรไปมา	กองช่าง
๖๐	โครงการปรับปรุงผิวจราจรแบบแอสฟัลท์ติกคอนกรีตถนนบริบาลภูมิเขตต์ (ช่วงที่ ๒) ชุมชนบ้านศรีสะอาด หมู่ ๑๐	เพื่อให้การสัญจรไปมาสะดวกและปลอดภัย เพื่อรองรับการจราจรในเขตชุมชนที่ขยายตัวมากยิ่งขึ้น	ปรับปรุงผิวจราจร กว้างเฉลี่ย ๑๒.๗๐ ม. ยาว ๙๒ ม. หรือพื้นที่ไม่น้อยกว่า ๑,๑๖๘ ตร.ม	๐	๓๘๒,๐๐๐	๐	๐	๐	๑.จำนวนเส้นที่บรรจุในโครงข่ายความรับผิดชอบที่ได้รับการปรับปรุง ๒.ระดับความพึงพอใจของผู้ใช้บริการ	ประชาชน ได้รับความ สะดวกในการ สัญจรไปมา	กองช่าง
๖๑	โครงการปรับปรุงผิวจราจรแบบแอสฟัลท์ติกคอนกรีต ถนนศรีสะอาดชุมชนบ้านศรีสะอาด หมู่ ๑๐	เพื่อให้การสัญจรไปมาสะดวกและปลอดภัย เพื่อรองรับการจราจรในเขตชุมชนที่ขยายตัวมากยิ่งขึ้น	ปรับปรุงผิวจราจร กว้างเฉลี่ย ๘.๘๗ ม. ยาว ๔๘๐ ม. หรือพื้นที่ไม่น้อยกว่า ๔,๒๕๗ ตร.ม	๑,๓๓๖,๐๐๐	๐	๐	๐	๐	๑.จำนวนเส้นที่บรรจุในโครงข่ายความรับผิดชอบที่ได้รับการปรับปรุง ๒.ระดับความพึงพอใจของผู้ใช้บริการ	ประชาชน ได้รับความ สะดวกในการ สัญจรไปมา	กองช่าง
๖๒	โครงการก่อสร้างรางระบายน้ำ คอ.รูปตัวยู ขอยสยาม ชุมชนบ้านศรีสะอาด หมู่ ๑๐	เพื่อป้องกันและแก้ไขปัญหาน้ำท่วมในเขตชุมชน	ก่อสร้างรางระบายน้ำ คอ. รูปตัวยูขนาด ๐.๓๐x๐.๓๐ ม. ยาว ๕๔ ม.	๖๔,๐๐๐	๐	๐	๐	๐	๑.จำนวนเส้นที่บรรจุในโครงข่ายความรับผิดชอบที่ได้รับการปรับปรุง ๒.ระดับความพึงพอใจของผู้ใช้บริการ	ลดปัญหาน้ำ ท่วมซ้ำ	กองช่าง

ที่	โครงการ	วัตถุประสงค์	เป้าหมาย (ผลผลิตของโครงการ)	งบประมาณ					ตัวชี้วัด (KPI)	ผลที่คาดว่าจะได้รับ	หน่วยงาน รับผิดชอบหลัก
				๒๕๖๖ (บาท)	๒๕๖๗ (บาท)	๒๕๖๘ (บาท)	๒๕๖๙ (บาท)	๒๕๗๐ (บาท)			
๖๓	โครงการปรับปรุง ซ่อมแซมทางเท้า ถนน ชนบทบำรุง ชุมชนบ้าน ศรีสะอาด หมู่ ๑๐	เพื่อให้การสัญจรไป มาสะดวก	ปรับปรุงซ่อมแซมทาง เท้า(ทางทิศใต้ ยาว ๔๔๘ ม. และปรับปรุง ซ่อมแซมทางเท้า (ทิศ เหนือ) ยาว ๓๘๗ ม . เป็นกระเบื้องพิมพ์ลาย ขนาด ๔๐x๔๐ม. หนา ๓.๕ ซม. ยาว ๘๘๐ ม.	๐	๙๑๗,๐๐๐	๐	๐	๐	๑.จำนวนเส้นที่ บรรจุในโครงข่าย ความรับผิดชอบที่ ได้รับการปรับปรุง ๒.ระดับความพึง พอใจของผู้ใช้บริการ	ประชาชน ได้รับความ สะดวกใน การสัญจรไป มา	กองช่าง
๖๔	โครงการก่อสร้างราง ระบายน้ำ คอร.รูปตัวยู ถนนชนบทบำรุง ซอย ๓ ชุมชนบ้านศรีสะอาด หมู่ ๑๐	เพื่อป้องกันและแก้ไข ปัญหาน้ำท่วมในเขต ชุมชน	ก่อสร้างรางระบายน้ำ คอร. รูปตัวยู ขนาด ๐.๓๐x๐.๓๐ ม. ยาว ๘๗.๐๐ ม.	๑๐๓,๐๐๐	๐	๐	๐	๐	๑.จำนวนโครงการที่ บรรจุในโครงข่าย ความรับผิดชอบที่ ได้รับการปรับปรุง ๒.ระดับความพึง พอใจของผู้ใช้บริการ	ลดปัญหาน้ำ ท่วมขัง	กองช่าง
๖๕	โครงการปรับปรุงผิวจราจร แบบแอสฟัลท์ติกคอนกรีต ถนนบริบาลภูมิเขตต์ ชุมชน บ้านศรีสะอาด หมู่ ๑๐	-เพื่อให้การสัญจรไปมา สะดวกและปลอดภัย -เพื่อรองรับการ จราจรในเขตชุมชนที่ ขยายตัวมากยิ่งขึ้น	ปรับปรุงผิวจราจรกว้าง เฉลี่ย ๑๒.๕๐ ม. ยาว ๑๘๙ ม. หรือพื้นที่ไม่ น้อยกว่า ๒,๓๖๒.๕๐ ตร.ม.	๐	๘๐๗,๐๐๐	๐	๐	๐	๑.จำนวนเส้นที่ บรรจุในโครงข่าย ความรับผิดชอบที่ ได้รับการปรับปรุง ๒.ระดับความพึง พอใจของผู้ใช้บริการ	ประชาชน ได้รับความ สะดวกใน การสัญจรไป มา	กองช่าง
๖๖	โครงการก่อสร้างถนน คอนกรีตเสริมเหล็กซอย ขุนทอง ๓ ชุมชนบ้านถ่อน ใหม่ หมู่ ๑๒	-เพื่อให้การสัญจรไป มาสะดวกและ ปลอดภัย -เพื่อรองรับการจราจร ในเขตชุมชนที่ขยายตัว มากยิ่งขึ้น	ก่อสร้างถนนคสล.กว้าง ๕ ม.ยาว ๒๑๗ ม. หรือ พื้นที่ไม่น้อยกว่า ๘๖๘ ตร.ม.	๐	๐	๐	๐	๖๗๑,๐๐๐	๑.จำนวนเส้นที่ บรรจุในโครงข่าย ความรับผิดชอบที่ ได้รับการปรับปรุง ๒.ระดับความพึง พอใจของผู้ใช้บริการ	ประชาชน ได้รับความ สะดวกใน การสัญจรไป มา	กองช่าง

ที่	โครงการ	วัตถุประสงค์	เป้าหมาย (ผลผลิตของโครงการ)	งบประมาณ					ตัวชี้วัด (KPI)	ผลที่คาดว่าจะได้รับ	หน่วยงาน รับผิดชอบหลัก
				๒๕๖๖ (บาท)	๒๕๖๗ (บาท)	๒๕๖๘ (บาท)	๒๕๖๙ (บาท)	๒๕๗๐ (บาท)			
๖๗	โครงการก่อสร้างถนนคอนกรีตเสริมเหล็กซอยบอมๆ ไร่สอร์ท ๑ ชุมชนบ้านถ่อนใหม่ หมู่ ๑๒	-เพื่อให้การสัญจรไปมาสะดวกและปลอดภัย -เพื่อรองรับการจราจรในเขตชุมชนที่ขยายตัวมากยิ่งขึ้น	ก่อสร้างถนนคอนกรีต.กว้าง ๔ ม.ยาว ๒๐๐ ม. หรือพื้นที่ไม่น้อยกว่า ๘๐๐ ตร.ม.	๐	๐	๐	๐	๔๘๘,๐๐๐	๑.จำนวนเส้นที่บรรจุนในโครงข่ายความรับผิดชอบที่ได้รับการปรับปรุง ๒.ระดับความพึงพอใจของผู้ใช้บริการ	ประชาชนได้รับความสะดวกในการสัญจรไปมา	กองช่าง
๖๘	โครงการก่อสร้างถนนคอนกรีตเสริมเหล็กซอยบอมๆ ไร่สอร์ท ๒ ชุมชนบ้านถ่อนใหม่ หมู่ ๑๒	-เพื่อให้การสัญจรไปมาสะดวกและปลอดภัย -เพื่อรองรับการจราจรในเขตชุมชนที่ขยายตัวมากยิ่งขึ้น	ก่อสร้างถนนคอนกรีต.กว้าง ๔ ม.ยาว ๑๘๐ ม. หรือพื้นที่ไม่น้อยกว่า ๗๒๐ ตร.ม.	๐	๐	๐	๐	๔๓๙,๐๐๐	๑.จำนวนเส้นที่บรรจุนในโครงข่ายความรับผิดชอบที่ได้รับการปรับปรุง ๒.ระดับความพึงพอใจของผู้ใช้บริการ	ประชาชนได้รับความสะดวกในการสัญจรไปมา	กองช่าง
๖๙	โครงการก่อสร้างรางระบายน้ำ คอร. รูปตัวยู ถนนบริบาลภูมิ เขตต์ ซอย ๑๓ ชุมชนบ้านถ่อนใหม่ หมู่ ๑๒	เพื่อป้องกันและแก้ไขปัญหาน้ำท่วมในเขตชุมชน	ก่อสร้างรางระบายน้ำขนาด ๐.๕๘X๐.๖๐ ม. ยาว ๑๗๘ ม. พร้อมฝาปิด	๐	๐	๐	๕๒๕,๐๐๐	๐	๑.จำนวนโครงการที่บรรจุในโครงข่ายความรับผิดชอบที่ได้รับการปรับปรุง ๒.ระดับความพึงพอใจของผู้ใช้บริการ	ลดปัญหาน้ำท่วมขัง	กองช่าง
๗๐	โครงการก่อสร้างรางระบายน้ำ คอร. รูปตัวยู ถนนบริบาลภูมิ เขตต์ ชุมชนบ้านถ่อนใหม่ หมู่ ๑๒	เพื่อป้องกันและแก้ไขปัญหาน้ำท่วมในเขตชุมชน	ก่อสร้างรางระบายน้ำขนาด ๐.๕๘X๐.๖๐ ม. ยาว ๑๗๙ ม. พร้อมฝาปิด	๐	๐	๐	๐	๕๒๘,๐๐๐	๑.จำนวนโครงการที่บรรจุในโครงข่ายความรับผิดชอบที่ได้รับการปรับปรุง ๒.ระดับความพึงพอใจของผู้ใช้บริการ	ลดปัญหาน้ำท่วมขัง	กองช่าง

ที่	โครงการ	วัตถุประสงค์	เป้าหมาย (ผลผลิตของโครงการ)	งบประมาณ					ตัวชี้วัด (KPI)	ผลที่คาดว่าจะได้รับ	หน่วยงาน รับผิดชอบ หลัก
				๒๕๖๖ (บาท)	๒๕๖๗ (บาท)	๒๕๖๘ (บาท)	๒๕๖๙ (บาท)	๒๕๗๐ (บาท)			
๗๑	โครงการก่อสร้างวางระบายน้ำ คอร.รูปตัวยูชอยตะวันตก ชุมชนบ้านถ่อนใหม่ หมู่ ๑๒	เพื่อป้องกันและแก้ไขปัญหาน้ำท่วมในเขตชุมชน	ก่อสร้างวางระบายน้ำ คอร. รูปตัวยู ขนาด ๐.๕๘x๐.๖๐ ม. ยาว ๓๒๔ ม.	๐	๐	๐	๐	๘๙๓,๐๐๐	๑.จำนวนโครงการที่บรรจุในโครงข่ายความรับผิดชอบที่ได้รับการปรับปรุง ๒.ระดับความพึงพอใจของผู้ใช้บริการ	ลดปัญหาน้ำท่วมขัง	กองช่าง
๗๒	โครงการก่อสร้างวางระบายน้ำ คอร.รูปตัวยูจากศาลาประชาคมส่วนหน้า ชุมชนบ้านถ่อนใหม่ หมู่ ๑๒	เพื่อป้องกันและแก้ไขปัญหาน้ำท่วมในเขตชุมชน	ก่อสร้างวางระบายน้ำ คอร.รูปตัวยู ขนาด ๐.๕๘x๐.๖๐ ม. ยาว ๕๓๕ ม.	๐	๐	๑,๔๗๗,๐๐๐	๐	๐	๑.จำนวนโครงการที่บรรจุในโครงข่ายความรับผิดชอบที่ได้รับการปรับปรุง ๒.ระดับความพึงพอใจของผู้ใช้บริการ	ลดปัญหาน้ำท่วมขัง	กองช่าง
๗๓	โครงการปรับปรุงถนนลูกรังพร้อมเกรดตกแต่ง ถนนลูกรังแยกถนนไปบ้านค้อ-สวนหญ้าโคกข้างให้ ชุมชนบ้านถ่อนใหม่ หมู่ ๑๒	-เพื่อให้การสัญจรไปมาสะดวกและปลอดภัย -เพื่อรองรับการจราจรในเขตชุมชนที่ขยายตัวมากยิ่งขึ้น	ปรับปรุงถนนลูกรังขนาดกว้าง ๕.๐๐ ม. ยาว ๑,๓๐๐.๐๐ ม. พร้อมลงลูกรัง ๑,๓๐๐ ลบ.ม.	๑๙๒,๐๐๐	๐	๐	๐	๐	๑.จำนวนเส้นที่บรรจุในโครงข่ายความรับผิดชอบที่ได้รับการปรับปรุง ๒.ระดับความพึงพอใจของผู้ใช้บริการ	ประชาชนได้รับความสะดวกในการสัญจรไปมา	กองช่าง
๗๔	โครงการก่อสร้างถนนคอนกรีตเสริมเหล็ก ชอยข้างที่นายทองใบ บุญศรี ชุมชนบ้านถ่อนใหม่ หมู่ ๑๒	-เพื่อให้การสัญจรไปมาสะดวกและปลอดภัย -เพื่อรองรับการจราจรในเขตชุมชนที่ขยายตัวมากยิ่งขึ้น	ก่อสร้างถนน คสล.ขนาดกว้าง ๔ ม. ยาว ๓๕๐ ม. หนา ๐.๑๕ ม. หรือพื้นที่ไม่น้อยกว่า ๑,๔๐๐ ตร.ม.	๐	๘๑๒,๐๐๐	๐	๐	๐	๑.จำนวนเส้นที่บรรจุในโครงข่ายความรับผิดชอบที่ได้รับการปรับปรุง ๒.ระดับความพึงพอใจของผู้ใช้บริการ	ประชาชนได้รับความสะดวกในการสัญจรไปมา	กองช่าง

ที่	โครงการ	วัตถุประสงค์	เป้าหมาย (ผลผลิตของโครงการ)	งบประมาณ					ตัวชี้วัด (KPI)	ผลที่คาดว่าจะได้รับ	หน่วยงาน รับผิดชอบ หลัก
				๒๕๖๖ (บาท)	๒๕๖๗ (บาท)	๒๕๖๘ (บาท)	๒๕๖๙ (บาท)	๒๕๗๐ (บาท)			
๗๕	โครงการก่อสร้างถนนคอนกรีตเสริมเหล็กซอยธรรมรงค์ศรีตันชุมชนบ้านถ่อนใหม่ หมู่ ๑๒	-เพื่อให้การสัญจรไปมาสะดวกและปลอดภัย -เพื่อรองรับการจราจรในเขตชุมชนที่ขยายตัวมากยิ่งขึ้น	ก่อสร้างถนน คสล. กว้าง ๓ ม. ยาว ๒๘ ม. หนา ๐.๑๕ ม. หรือพื้นที่ไม่น้อยกว่า ๘๔ ตร.ม.	๔๑,๐๐๐	๐	๐	๐	๐	๑.จำนวนเส้นที่บรรจุในโครงข่ายความรับผิดชอบที่ได้รับการปรับปรุง ๒.ระดับความพึงพอใจของผู้ใช้บริการ	ประชาชน ได้รับความ สะดวกในการ สัญจรไปมา	กองช่าง
๗๖	โครงการก่อสร้างถนนคอนกรีตเสริมเหล็กซอยขุนทอง ชุมชนบ้านถ่อนใหม่ หมู่ ๑๒	-เพื่อให้การสัญจรไปมาสะดวกและปลอดภัย -เพื่อรองรับการจราจรในเขตชุมชนที่ขยายตัวมากยิ่งขึ้น	ก่อสร้างถนน คสล. กว้าง ๕ ม. ยาว ๒๔๐ ม. หนา ๐.๑๕ ม. หรือพื้นที่ไม่น้อยกว่า ๑,๒๐๐ ตร.ม.	๐	๖๑๑,๐๐๐	๐	๐	๐	๑.จำนวนเส้นที่บรรจุในโครงข่ายความรับผิดชอบที่ได้รับการปรับปรุง ๒.ระดับความพึงพอใจของผู้ใช้บริการ	ประชาชน ได้รับความ สะดวกในการ สัญจรไปมา	กองช่าง
๗๗	โครงการปรับปรุงซ่อมแซมถนนลาดยางแบบแอสฟัลติกคอนกรีตถนนหลังชุมสายโทรศัพท์ ซอย ๓ ชุมชนบ้านถ่อนใหม่ หมู่ ๑๒	-เพื่อให้การสัญจรไปมาสะดวกและปลอดภัย -เพื่อรองรับการจราจรในเขตชุมชนที่ขยายตัวมากยิ่งขึ้น	ปรับปรุงผิวจราจรขนาดกว้างเฉลี่ย ๖ ม. ยาว ๖๐๐ ม. หนา ๐.๐๔ ม. หรือพื้นที่ไม่น้อยกว่า ๓,๖๐๐ ตร.ม.	๐	๐	๐	๑,๕๑๑,๐๐๐	๐	๑.จำนวนเส้นที่บรรจุในโครงข่ายความรับผิดชอบที่ได้รับการปรับปรุง ๒.ระดับความพึงพอใจของผู้ใช้บริการ	ประชาชน ได้รับความ สะดวกในการ สัญจรไปมา	กองช่าง
๗๘	โครงการก่อสร้างถนนคอนกรีตเสริมเหล็กถนนข้างโคกตั้งรุ่งชัยบสถิต ชุมชนบ้านถ่อนใหม่ หมู่ ๑๒	-เพื่อให้การสัญจรไปมาสะดวกและปลอดภัย -เพื่อรองรับการจราจรในเขตชุมชนที่ขยายตัวมากยิ่งขึ้น	ก่อสร้างถนน คสล. ขนาดกว้าง ๕ ม. ยาว ๕๗๓ ม. หนา ๐.๑๕ ม. หรือพื้นที่ไม่น้อยกว่า ๒,๘๖๕ ตร.ม.	๐	๐	๐	๐	๑,๕๘๗,๐๐๐	๑.จำนวนเส้นที่บรรจุในโครงข่ายความรับผิดชอบที่ได้รับการปรับปรุง ๒.ระดับความพึงพอใจของผู้ใช้บริการ	ประชาชน ได้รับความ สะดวกในการ สัญจรไปมา	กองช่าง

ที่	โครงการ	วัตถุประสงค์	เป้าหมาย (ผลผลิตของโครงการ)	งบประมาณ					ตัวชี้วัด (KPI)	ผลที่คาดว่าจะได้รับ	หน่วยงาน รับผิดชอบ หลัก
				๒๕๖๖ (บาท)	๒๕๖๗ (บาท)	๒๕๖๘ (บาท)	๒๕๖๙ (บาท)	๒๕๗๐ (บาท)			
๗๙	โครงการปกป้อง คุ้มครองรักษาที่ สาธารณประโยชน์	เพื่อให้การดูแลปกป้อง คุ้มครองรักษาลำห้วย และที่สาธารณประโยชน์ เป็นไปด้วยความ เรียบร้อยและเกิด ประโยชน์สูงสุดแก่ ประชาชน	รังวัดสอบเขตที่ดินที่ สาธารณะในเขต เทศบาลตำบลบ้านผือ	๕๐,๐๐๐	๐	๕๐,๐๐๐	๐	๕๐,๐๐๐	ลำห้วยและที่ สาธารณประโยชน์ ไม่มีการลุกกล้า	ไม่มีการลุกกล้า ที่สาธารณะ ประโยชน์	กองช่าง
๘๐	โครงการขุดเจาะบ่อ บาดาลภายในเขต เทศบาล	เพื่อให้ประชาชนในเขต เทศบาลได้มีน้ำอุปโภค และบริโภค เพาะปลูก และเลี้ยงสัตว์	ขุดเจาะบ่อบาดาล ขนาด ๑๕” และ ๑ ๖” จำนวน ๒ บ่อ	๑๕๐,๐๐๐	๐	๐	๐	๐	จำนวนแหล่งน้ำใน พื้นที่รับผิดชอบ ได้รับการพัฒนาให้ ใช้ประโยชน์อย่าง เต็มศักยภาพ	ประชาชนใน เขตเทศบาลได้ มีน้ำอุปโภค บริโภค	กองช่าง
๘๑	โครงการล้อมรั้วลวด หนามบริเวณพื้นที่ สาธารณประโยชน์	เพื่อรักษาดูแลพื้นที่ สาธารณประโยชน์ เป็นไปด้วยความ เรียบร้อยและเกิด ประโยชน์สูงสุดแก่ ประชาชน	ล้อมรั้วลวดหนาม บริเวณพื้นที่ สาธารณประโยชน์	๐	๐	๓๐๐,๐๐๐	๐	๐	๑.พื้นที่สาธารณ ประโยชน์ไม่มีการ ลุกกล้า ๒.ระดับความพึง พอใจของประชาชน	พื้นที่สาธารณ ประโยชน์ได้รับ การรักษาไม่ให้เกิด ความเสียหายและเกิด การลุกกล้าจาก บุคคล	กองช่าง
๘๒	โครงการก่อสร้างหอ ประปาถังสูง ตั้งที่ป่า ช้าบ้านผือ	เพื่อให้ประชาชนใน ชุมชน หมู่ ๒, หมู่ ๓ และหมู่ ๑๒ ได้มี ประปาใช้ร่วมกัน	เพื่อก่อสร้างประปาหอ ถังสูง (ขนาดกลาง- ขนาดใหญ่) ขนาด ๑๐ ลบ.ม.	๐	๕๐๐,๐๐๐	๐	๐	๐	ร้อยละของผู้ใช้ น้ำประปาในพื้นที่ เทศบาล	ประชาชนใน หมู่บ้านมี น้ำประปาใช้ ไม่ขาดแคลน	กองช่าง

ที่	โครงการ	วัตถุประสงค์	เป้าหมาย (ผลผลิตของ โครงการ)	งบประมาณ					ตัวชี้วัด (KPI)	ผลที่คาดว่าจะ ได้รับ	หน่วยงาน รับผิดชอบ หลัก
				๒๕๖๖ (บาท)	๒๕๖๗ (บาท)	๒๕๖๘ (บาท)	๒๕๖๙ (บาท)	๒๕๗๐ (บาท)			
๘๓	โครงการก่อสร้างห้องน้ำ ตลาดสด	เพื่อให้ถูกต้องตามหลัก มาตรฐานด้านสุขาภิบาล สิ่งแวดล้อม (environment health) ตาม พรบ.การ สาธารณสุข พ.ศ.๒๕๓๕	ก่อสร้างห้องน้ำตลาด สด	๕๐๐,๐๐๐	๐	๐	๐	๐	ระดับความพึง พอใจของ ผู้ใช้บริการ	ห้องน้ำตลาดมี มาตรฐานไม่เป็น แหล่ง แพร่กระจาย โรคติดต่อ	กองช่าง
๘๔	โครงการเปลี่ยนหลังคา อาคารสำนักงาน	เพื่อปรับปรุง/เปลี่ยน หลังคาอาคาร	เพื่อปรับปรุง ซ่อมแซม/เปลี่ยน หลังคาสำนักงาน	๐	๔๐๐,๐๐๐	๐	๐	๐	จำนวนอาคารที่ ได้รับการปรับปรุง/ ซ่อมแซม	อาคารมีสภาพ แข็งแรงขึ้น	กองช่าง
๘๕	โครงการปรับปรุงประตูละ บายน้ำหนองน้ำหน้าคู	เพื่อให้การบริหาร จัดการน้ำเป็นไปอย่าง มีประสิทธิภาพ	ปรับปรุงประตูละ บายน้ำแบบ พวงมาลัยมือหมุน	๒๐๐,๐๐๐	๐	๐	๒๐๐,๐๐๐	๐	ระบบระบายน้ำ ได้มาตรฐาน ร้อย ละ ๘๕	การเปิดปิด ประตูละบายน้ำ ได้อย่างมี ประสิทธิภาพ	สำนักปลัด
๘๖	โครงการติดตั้งโคมไฟ อัลลอย บริเวณถนนหน้า หนองน้ำหน้าคู	เพื่อให้เกิดความ ปลอดภัยต่อประชา ชนที่สัญจรไปมา	ติดตั้ง โคมไฟอัลลอย จำนวน ๙ ต้น	๐	๐	๑๓๕,๐๐๐	๐	๐	ระดับความพึง พอใจของ ผู้ใช้บริการ	ประชาชนในเขต เทศบาลและพื้นที่ ใกล้เคียงได้รับความ สะดวก สบายใน การสัญจรไปมา	กองช่าง
๘๗	โครงการติดตั้งไฟฟ้าแสง สว่างถนนหลังวัดป่าบ้าน ถ่อนใหม่ หมู่ ๑๒	เพื่อให้ประชาชนใน เขตเทศบาลมีไฟฟ้า แสงสว่างอำนวยความสะดวก สะดวกแก่ชุมชน	ติดตั้งไฟฟ้าส่องสว่าง เพื่ออำนวยความสะดวก สะดวกให้กับ ประชาชนที่สัญจรไป มา	๘๐,๐๐๐	๐	๐	๐	๐	ระดับความพึง พอใจของ ผู้ใช้บริการ	มีไฟฟ้าแสงสว่าง ไว้อำนวยความสะดวก สะดวก	กองช่าง

ที่	โครงการ	วัตถุประสงค์	เป้าหมาย (ผลผลิตของ โครงการ)	งบประมาณ					ตัวชี้วัด (KPI)	ผลที่คาดว่าจะ ได้รับ	หน่วยงาน รับผิดชอบ หลัก
				๒๕๖๖ (บาท)	๒๕๖๗ (บาท)	๒๕๖๘ (บาท)	๒๕๖๙ (บาท)	๒๕๗๐ (บาท)			
๘๘	โครงการก่อสร้างลานคอนกรีตเสริมเหล็ก บริเวณศาลาประชาคม บ้านถ่อนใหม่ หมู่ ๑๒	เพื่อเพิ่มพื้นที่ให้ประชาชนใช้ร่วมกันมากขึ้น	ก่อสร้างลานคสล. กว้าง ๑๐ม. ยาว ๑๕ ม. หนา ๐.๑๕ หรือ พื้นที่ไม่น้อยกว่า ๑๕๐ ตร.ม.	๕๘,๐๐๐	๐	๐	๐	๐	๑.จำนวนเส้นที่บรรจุในโครงข่าย ความรับผิดชอบ ที่ได้รับการปรับปรุง ๒.ระดับความพึงพอใจของผู้ใช้บริการ	ประชาชนในพื้นที่ได้ใช้ประโยชน์สูงสุด	กองช่าง
๘๙	โครงการปรับปรุงหอประชุมสำนักงานเทศบาลตำบลบ้านฝื่อ	เพื่อให้ประชาชน/หน่วยงานได้ใช้ประโยชน์และบริการประชาชนอย่างพอเพียง	ปรับปรุงหอประชุมสำนักงานเทศบาลตำบลบ้านฝื่อกว้าง ๑๖.๗๐ ม. ยาว ๒๐ ม.	๐	๐	๘๐๐,๐๐๐	๐	๐	มีอาคารสถานที่สำหรับบริการประชาชนอย่างเพียงพอและมีมาตรฐาน	ประชาชน/หน่วยงานได้ใช้ประโยชน์สูงสุด	กองช่าง
๙๐	โครงการจัดทำปรับปรุงซ่อมแซม ป้ายชื่อถนนและซอยต่างๆ	เพื่อจัดทำป้ายชื่อถนน ซอยต่างๆ ในเขตเทศบาล	จัดทำป้ายชื่อถนนและซอยต่างๆ แบบโลหะ	๐	๐	๔๐,๐๐๐	๐	๐	จำนวนป้ายที่จัดให้มี/ปรับปรุงซ่อมแซมที่ได้มาตรฐาน	เพื่อความสะอาดและเกิดความสวยงามของบ้านเมือง	กองช่าง
๙๑	โครงการจัดทำหรือซ่อมแซมป้ายชื่อบอกสถานที่ส่วนราชการต่างๆและป้ายชื่อบอกทางต่างๆ	เพื่อจัดทำป้ายชื่อบอกสถานที่ส่วนราชการต่างๆและป้ายชื่อบอกทางต่างๆในเขตเทศบาล	จัดทำป้ายชื่อบอกสถานที่ส่วนราชการต่างๆและป้ายชื่อบอกทางต่างๆในเขตเทศบาล จำนวน ๔ ป้าย	๐	๐	๓๐,๐๐๐	๐	๐	จำนวนป้ายที่จัดให้มี/ปรับปรุงซ่อมแซมที่ได้มาตรฐาน	เพื่อความสะอาดและเกิดความสวยงามของบ้านเมือง	กองช่าง

ที่	โครงการ	วัตถุประสงค์	เป้าหมาย (ผลผลิตของโครงการ)	งบประมาณ					ตัวชี้วัด (KPI)	ผลที่คาดว่าจะ ได้รับ	หน่วยงาน รับผิดชอบ หลัก
				๒๕๖๖ (บาท)	๒๕๖๗ (บาท)	๒๕๖๘ (บาท)	๒๕๖๙ (บาท)	๒๕๗๐ (บาท)			
๙๒	โครงการติดตั้งไฟ ส่องสว่าง ทางหลวง อบจ.สายห้วยคู-ดงไร่	เพื่อให้ประชาชนในเขต เทศบาลมีไฟฟ้าแสง สว่างอำนวยความสะดวก สะดวกแก่ชุมชน	ติดตั้งไฟฟ้าส่องสว่าง เพื่ออำนวยความสะดวก ให้กับประชาชนที่สัญจร ไปมา	๐	๐	๐	๔๐๐,๐๐๐	๐	ระดับความพึง พอใจของ ผู้ใช้บริการ	มีไฟฟ้าแสง สว่างไว้อำนวยความสะดวก	กองช่าง
๙๓	โครงการปรับปรุงโรง ฆ่าสัตว์เทศบาล ตำบลบ้านผือ	เพื่อให้โรงฆ่าสัตว์ เทศบาลตำบลบ้านผือ เป็นโรงฆ่าสัตว์ที่ถูก สุขอนามัย สามารถผลิต เนื้อสัตว์และผลิตภัณฑ์ สัตว์ที่สะอาด ปลอดภัย	-ปรับปรุงอาคารโรงฆ่า สัตว์,โต๊ะสำหรับวาง เนื้อสัตว์ ฯลฯ	๓๐๐,๐๐๐	๐	๐	๐	๓๐๐,๐๐๐	โรงฆ่าสัตว์ เทศบาลตำบล บ้านผือเป็นโรง ฆ่าสัตว์ที่ถูก สุขอนามัยตาม มาตรฐาน (GMP)	โรงฆ่าสัตว์ เทศบาลตำบล บ้านผือเป็นโรง ฆ่าสัตว์ที่ถูก สุขอนามัย สามารถผลิต เนื้อสัตว์และ ผลิตภัณฑ์สัตว์ ที่สะอาด ปลอดภัย	กอง สาธารณสุขฯ
๙๔	โครงการก่อสร้าง ห้องน้ำสนามกีฬา เทศบาลตำบลบ้าน ผือ	เพื่อให้บริการและ อำนวยความสะดวกแก่ ผู้มาออกกำลังกายและ ประชาชนทั่วไป	ก่อสร้างห้องน้ำ-ห้องน้ำ ส้วมสาธารณะบริเวณ สนามกีฬาข้างศูนย์ พัฒนาเด็กเล็กเทศบาล ขนาดกว้าง ๘ ม. ยาว ๑๐ ม. หรือพื้นที่ใช้สอย ไม่น้อยกว่า ๘๐ ตร.ม.	๘๕๒,๐๐๐	๐	๐	๐	๐	ระดับความพึง พอใจของ ผู้ใช้บริการ	มีห้องน้ำห้อง ส้วมที่ถูก สุขลักษณะ เพียงพอ	กองช่าง

ที่	โครงการ	วัตถุประสงค์	เป้าหมาย (ผลผลิตของ โครงการ)	งบประมาณ					ตัวชี้วัด (KPI)	ผลที่คาดว่าจะได้รับ	หน่วยงาน รับผิดชอบ หลัก
				๒๕๖๖ (บาท)	๒๕๖๗ (บาท)	๒๕๖๘ (บาท)	๒๕๖๙ (บาท)	๒๕๗๐ (บาท)			
๙๕	โครงการปรับปรุง ห้องน้ำสำนักงาน เทศบาลตำบลบ้าน ฝื่อ	เพื่อให้บริการและ อำนวยความสะดวก แก่ผู้ประชาชนทั่วไป ผู้มาใช้บริการ และ ให้ได้มาตรฐาน	ปรับปรุงห้องน้ำ- ห้องส้วมสำนักงาน กว้าง ขนาดกว้าง ๘ ม. ยาว ๑๐ ม. หรือพื้นที่ใช้สอยไม่ น้อยกว่า ๘๐ ตร.ม.	๐	๐	๓๕๐,๐๐๐	๐	๐	ระดับความพึง พอใจของ ผู้ใช้บริการ	มีห้องน้ำห้อง ส้วมที่ถูก สุขลักษณะ เพียงพอ	กองช่าง
	รวม ๙๕ โครงการ			๑๓,๙๘๘,๓๐๐	๑๔,๕๗๓,๑๐๐	๑๓,๒๒๔,๐๐๐	๑๒,๙๙๒,๐๐๐	๑๒,๒๐๖,๐๐๐			

ที่	โครงการ	วัตถุประสงค์	เป้าหมาย (ผลผลิตของ โครงการ)	งบประมาณ					ตัวชี้วัด (KPI)	ผลที่คาดว่าจะ ได้รับ	หน่วยงาน รับผิดชอบ หลัก
				๒๕๖๖ (บาท)	๒๕๖๗ (บาท)	๒๕๖๘ (บาท)	๒๕๖๙ (บาท)	๒๕๗๐ (บาท)			
๑	โครงการขุดลอกลำห้วยกุด ชุมชนบ้านถ่อน หมู่ ๒	เพื่อไม่ให้ต้นเขิน สามารถเก็บกักน้ำ ได้	ขุดลอกลำห้วยกุด ยาว ๑๖๕ ม. ปากกว้าง ๙ ม. ก้น กว้าง ๔ ม. ลึกรวม ๒.๕๐ ม. ปริมาตรดิน ขุดไม่น้อยกว่า ๑,๘๙๐ ลบ.ม.	๖๐,๐๐๐	๐	๐	๐	๐	๑.จำนวนโครงการที่ บรรจุในโครงข่าย ความรับผิดชอบที่ ได้รับการปรับปรุง ๒.ระดับความพึง พอใจของผู้ใช้บริการ	กักเก็บน้ำไว้ อุปโภคบริโภค เพาะปลูกและ เลี้ยงสัตว์	กองช่าง
๒	โครงการขุดสระหลวง (หลังบ้านนายคำเกาฯ) ชุมชนบ้านผือ หมู่ ๓	-เพื่อให้มีพื้นที่ใน การก่อสร้าง สวนสาธารณะ -เพื่อพัฒนาพื้นที่ ที่ไม่ใช้ ประโยชน์ ให้ประชาชนใช้ ร่วมกัน	ขุดลอกพร้อม ปรับปรุงภูมิทัศน์สระ หลวง กว้าง ๒๒ ม. ยาว ๓๔ ม. ลึก ๔ ม.	๐	๐	๔๗๕,๐๐๐	๐	๐	๑.จำนวนแหล่งน้ำใน พื้นที่รับผิดชอบได้รับ การพัฒนาให้ใช้ ประโยชน์อย่างเต็ม ศักยภาพ ๒.ระดับความพึงพอใจ ของผู้ใช้บริการ	ประชาชนมี พื้นที่สาธารณะ ใช้ร่วมกันมาก ขึ้น	กองช่าง
๓	โครงการขุดลอกสระกัก เก็บน้ำ(หน้าสำนักงานการ ไฟฟ้า) ชุมชนบ้านผือ หมู่ ๓	เพื่อแก้ไขปัญหา ความเดือดร้อน ของราษฎรในเขต ท้องที่ ในเรื่องการ ขาดแคลนน้ำเพื่อ การอุปโภคและ การบริโภค	ขุดลอกสระน้ำ ปากกว้าง ๔๐ ม. ปากยาว ๕๕ ม. ก้น กว้าง ๓๘ ม. ก้นยาว ๕๓ ม. ลึกรวม ๔ ม. หรือปริมาตรดินขุดไม่ น้อยกว่า ๕,๓๐๑ ลบ. ม.	๐	๑๘๓,๐๐๐	๐	๐	๐	๑.จำนวนโครงการที่ บรรจุในโครงข่าย ความรับผิดชอบที่ ได้รับการปรับปรุง ๒. ระดับความพึงพอใจ ของผู้ใช้บริการ	ประชาชนมีสระ กักเก็บน้ำไว้ใช้ เวลาเกิดปัญหา ภัยแล้ง	กองช่าง

หน้า ๑๓๒

ที่	โครงการ	วัตถุประสงค์	เป้าหมาย (ผลผลิตของโครงการ)	งบประมาณ					ตัวชี้วัด (KPI)	ผลที่คาดว่าจะ ได้รับ	หน่วยงาน รับผิดชอบ หลัก
				๒๕๖๖ (บาท)	๒๕๖๗ (บาท)	๒๕๖๘ (บาท)	๒๕๖๙ (บาท)	๒๕๗๐ (บาท)			
๔	โครงการขุดลอกลำห้วย หลุบเอี่ยน ชุมชนบ้านผือ หมู่ ๓	เพื่อป้องกันและ แก้ไขปัญหาน้ำ ท่วมในเขตชุมชน	ขุดลอกลำห้วย กว้าง ๘ ม. ยาว ๙๐๐ ม. ความสูงของลำห้วย (รวมลี้ก) ๔ ม.	๐	๑๗๑,๐๐๐	๐	๐	๐	๑.จำนวนโครงการที่ บรรจุในโครงการฯ ความรับผิดชอบที่ ได้รับการปรับปรุง ๒.ระดับความพึงพอใจ ของผู้ใช้บริการ	ลดปัญหาน้ำ ท่วมขัง	กองช่าง
๕	โครงการขุดลอกลำห้วย กอเพาะ ชุมชนบ้านพลับ หมู่ ๔	เพื่อไม่ให้ต้นเขิน กักเก็บน้ำได้มาก ขึ้น	ขุดลอกลำห้วยยาว ๒๘๕ ม.	๐	๐	๐	๖๐,๐๐๐	๐	๑.จำนวนแหล่งน้ำใน พื้นที่รับผิดชอบได้รับ การพัฒนาให้ใช้ ประโยชน์อย่างเต็ม ศักยภาพ ๒.ระดับความพึงพอใจ ของผู้ใช้บริการ	ประชาชนใน พื้นที่มีน้ำใช้ อุปโภคและทำ การเกษตร	กองช่าง
๖	โครงการถมที่สาธารณะ อ่องคำ ถนนศรีสะอาด ซอย๕ ชุมชนบ้านพลับ หมู่ ๔	เพื่อให้มีพื้นที่ สวนสาธารณะ	ถมที่สาธารณะพื้นที่ ๒,๑๐๐ ตร.ม.	๐	๒๑๒,๐๐๐	๐	๐	๐	๑.จำนวนโครงการที่ บรรจุในโครงการฯ ความรับผิดชอบที่ ได้รับการปรับปรุง ๒.ระดับความพึงพอใจ ของผู้ใช้บริการ	ประชาชนได้มี สถานที่พักผ่อน มากขึ้น	กองช่าง
๗	โครงการขุดลอกลำห้วย น้อย ที่นายสมโภชน์ ปันนำ ลำห้วยน้อย-โคก บักแก้ว ชุมชนบ้านศรี สำราญ หมู่ ๘	เพื่อไม่ให้ต้นเขิน กักเก็บน้ำได้มาก ขึ้น	ขุดลอกลำห้วยน้อย ความยาวของลำห้วย ๔๕๐ ม. ห้วยกว้าง ๕ ม.รวมลี้กทั้งหมด ๒.๕๐ม.	๖๕,๐๐๐	๐	๐	๐	๐	๑.จำนวนแหล่งน้ำใน พื้นที่รับผิดชอบได้รับ การพัฒนาให้ใช้ ประโยชน์อย่างเต็ม ศักยภาพ ๒.ระดับความพึงพอใจ ของผู้ใช้บริการ	ประชาชนใน พื้นที่มีน้ำใช้ อุปโภคและทำ การเกษตร	กองช่าง

ที่	โครงการ	วัตถุประสงค์	เป้าหมาย (ผลผลิตของ โครงการ)	งบประมาณ					ตัวชี้วัด (KPI)	ผลที่คาดว่าจะ ได้รับ	หน่วยงาน รับผิดชอบ หลัก
				๒๕๖๖ (บาท)	๒๕๖๗ (บาท)	๒๕๖๘ (บาท)	๒๕๖๙ (บาท)	๒๕๗๐ (บาท)			
๘	โครงการขุดลอกลำห้วย ถ่อน ชุมชนบ้านถ่อนใหม่ หมู่ ๑๒	เพื่อกักเก็บน้ำ	ขุดลอกห้วยถ่อน กว้าง ๘ ม. ลึก ๓ ม. กันกว้าง ๒ม. ลาด เอียง ๑:๑ ยาว ๕๐๐ ม.	๐	๐	๑๒๓,๓๐๐	๐	๐	จำนวนแหล่งน้ำใน พื้นที่รับผิดชอบ ได้รับการพัฒนาให้ ใช้ประโยชน์อย่าง เต็มศักยภาพ	กักเก็บน้ำไว้ อุปโภคบริโภค เพาะปลูกและ เลี้ยงสัตว์	กองช่าง
๙	โครงการขุดขยายสระกัก เก็บน้ำหนองน้ำขุน (ทิศตะวันออก) ชุมชน บ้านถ่อนใหม่ หมู่ ๑๒	เพื่อไม่ให้ต้นทุนเงิน สามารถเก็บกักน้ำ ได้	ขุดขยายสระกักเก็บ น้ำ (ทิศตะวันออก) ปากยาวเฉลี่ย ๑๐๐ ม. ปากกว้างเฉลี่ย ๕๐ ม. ลึกรวม ๓.๕๐ ม. หรือปริมาตรดิน ขุดไม่น้อยกว่า ๑๕,๗๔๘.๒๕ ลบ.ม.	๐	๔๙๙,๐๐๐	๐	๐	๐	๑.จำนวนโครงการ ที่บรรจุในโครงข่าย ความรับผิดชอบที่ ได้รับการปรับปรุง ๒.ระดับความพึง พอใจของผู้ใช้บริการ	กักเก็บน้ำไว้ อุปโภคบริโภค เพาะปลูกและ เลี้ยงสัตว์	กองช่าง
๑๐	โครงการขุดลอกลำห้วย ซีต ชุมชนบ้านผือ หมู่ ๓	เพื่อไม่ให้ต้นทุนเงิน สามารถเก็บกักน้ำ ได้	ขุดลอกลำห้วยซีต ปากกว้าง ๑๑ ม. กันกว้าง ๒ ม. ลึก ๔.๕๐ม. ยาว ๑,๘๐๐ ม.	๕๗๑,๐๐๐	๐	๐	๐	๐	จำนวนแหล่งน้ำใน พื้นที่รับผิดชอบ ได้รับการพัฒนาให้ ใช้ประโยชน์อย่าง เต็มศักยภาพ	กักเก็บน้ำไว้ อุปโภคบริโภค เพาะปลูกและ เลี้ยงสัตว์	กองช่าง
	รวม ๑๐ โครงการ			๖๙๖,๐๐๐	๑,๐๖๕,๐๐๐	๕๙๘,๓๐๐	๖๐,๐๐๐	๐			

ก. ยุทธศาสตร์จังหวัด ยุทธศาสตร์ที่ ๑ การพัฒนาศักยภาพการค้าการลงทุนเพื่อเพิ่มขีดความสามารถในการแข่งขันในอนุภูมิภาคแม่น้ำโขง , ยุทธศาสตร์ที่ ๔ การยกระดับมาตรฐานอุตสาหกรรมไมซ์และการท่องเที่ยวโดยใช้อัตลักษณ์และศักยภาพด้านที่ตั้ง

ข. ยุทธศาสตร์การพัฒนาของ อปท. ในเขตจังหวัด ยุทธศาสตร์ที่ ๑ การพัฒนาศักยภาพการค้าการลงทุนเพื่อเพิ่มขีดความสามารถในการแข่งขันในอนุภาคลุ่มน้ำโขง , ยุทธศาสตร์ที่ ๒ การส่งเสริมการพัฒนาเกษตรอุตสาหกรรม ยกระดับมาตรฐานการผลิตสินค้าเกษตรปลอดภัยและเกษตรอินทรีย์ , ยุทธศาสตร์ที่ ๔ การยกระดับมาตรฐานอุตสาหกรรมไมซ์ การท่องเที่ยวและอุตสาหกรรมกีฬา โดยใช้อัตลักษณ์และศักยภาพด้านที่ตั้งเพื่อสร้างความเป็นเมืองศูนย์กลางของอนุภาคลุ่มน้ำโขง

ยุทธศาสตร์ที่ ๔ ด้านการพัฒนาเศรษฐกิจตามแนวหลักปรัชญาเศรษฐกิจเพียงสุ่มความยั่งยืน

แผนงานสร้างความเข้มแข็งของชุมชน

แบบ ผ. ๐๒

ที่	โครงการ	วัตถุประสงค์	เป้าหมาย (ผลผลิตของ โครงการ)	งบประมาณ					ตัวชี้วัด (KPI)	ผลที่คาดว่าจะ ได้รับ	หน่วยงาน รับผิดชอบ หลัก
				๒๕๖๖ (บาท)	๒๕๖๗ (บาท)	๒๕๖๘ (บาท)	๒๕๖๙ (บาท)	๒๕๗๐ (บาท)			
๑	โครงการแก้ไขปัญหาความยากจนแบบบูรณาการ	ส่งเสริมครัวเรือนที่มีรายได้ต่ำกว่าเกณฑ์ให้มีรายได้เพิ่มขึ้น	ครัวเรือนที่มีรายได้เฉลี่ยต่อปีต่ำกว่าเกณฑ์	๒๐๐,๐๐๐	๒๐๐,๐๐๐	๒๐๐,๐๐๐	๒๐๐,๐๐๐	๒๐๐,๐๐๐	ครัวเรือนที่มีรายได้ต่ำได้รับการพัฒนา	จำนวนครัวเรือนที่มีรายได้เฉลี่ยต่อปีลดลง	กองสวัสดิการสังคม
๒	โครงการอบรมให้ความรู้ตามหลักเศรษฐกิจพอเพียง	เพื่อให้ประชาชนพนักงานได้เข้าใจและนำหลักปรัชญาเศรษฐกิจพอเพียงมาใช้ในชีวิตประจำวัน	ส่งเสริมสนับสนุนกลุ่มเป้าหมายให้ดำเนินการตามหลักปรัชญาเศรษฐกิจพอเพียง	๓๐,๐๐๐	๓๐,๐๐๐	๓๐,๐๐๐	๓๐,๐๐๐	๓๐,๐๐๐	ร้อยละของผู้เข้าร่วมโครงการ	ประชาชนนำหลักปรัชญาเศรษฐกิจพอเพียงมาใช้ในชีวิตประจำวัน	กองสวัสดิการสังคม
๓	โครงการอบรมและส่งเสริมอาชีพประชาชนภายในเขตเทศบาล	เพื่อให้ประชาชนภายในเขตเทศบาลมีอาชีพที่มั่นคง	ฝึกอบรมเพื่อเพิ่มความรู้ความสามารถให้กับกลุ่มอาชีพฯ	๕๐,๐๐๐	๕๐,๐๐๐	๕๐,๐๐๐	๕๐,๐๐๐	๕๐,๐๐๐	ร้อยละของประชาชนที่เข้าร่วมโครงการ	กลุ่มอาชีพมีศักยภาพและประสิทธิภาพและมีรายได้เพิ่มขึ้น	กองสวัสดิการสังคม

๒๕๖๕

ที่	โครงการ	วัตถุประสงค์	เป้าหมาย (ผลผลิตของ โครงการ)	งบประมาณ					ตัวชี้วัด (KPI)	ผลที่คาดว่าจะ ได้รับ	หน่วยงาน รับผิดชอบ หลัก
				๒๕๖๖ (บาท)	๒๕๖๗ (บาท)	๒๕๖๘ (บาท)	๒๕๖๙ (บาท)	๒๕๗๐ (บาท)			
๔	โครงการส่งเสริมสนับสนุน การขับเคลื่อนปรัชญา เศรษฐกิจพอเพียง	-เพื่อส่งเสริมสนับสนุน การดำเนินการตาม หลักปรัชญาเศรษฐกิจ พอเพียง -เพื่อให้ประชาชน พนักงานได้เข้าใจและ นำหลักปรัชญา เศรษฐกิจพอเพียงมา ใช้ในชีวิตประจำวัน	ส่งเสริมสนับสนุน กลุ่มเป้าหมายให้ ดำเนินการตามหลัก ปรัชญาเศรษฐกิจ พอเพียงและจัด อบรมศึกษาดูงาน ตามหลักปรัชญา เศรษฐกิจพอเพียง	๓๐,๐๐๐	๓๐,๐๐๐	๓๐,๐๐๐	๓๐,๐๐๐	๓๐,๐๐๐	ร้อยละของผู้เข้าร่วม โครงการได้เรียนรู้ เข้าใจ	ประชาชนนำหลัก ปรัชญาเศรษฐกิจ พอเพียงมาใช้ใน ชีวิตประจำวัน	กองสวัสดิการ สังคม
๕	โครงการฝึกอาชีพแก่ ผู้สูงอายุฯ	เพื่อให้ผู้สูงอายุได้ใช้ ช่วงเวลาให้เกิด ประโยชน์ในการ รวมกลุ่มของผู้สูงอายุ	กลุ่มผู้สูงอายุใน เขตเทศบาลหรือวัย ชราตั้งแต่อายุ ๖๐ ปีขึ้นไป	๓๐,๐๐๐	๓๐,๐๐๐	๓๐,๐๐๐	๓๐,๐๐๐	๓๐,๐๐๐	ร้อยละของ ผู้เข้าร่วมโครงการ	กลุ่มผู้สูงอายุได้ ใช้เวลาว่างให้เกิด ประโยชน์และมี รายได้	กองสวัสดิการ สังคม
	รวม ๕ โครงการ			๓๔๐,๐๐๐	๓๔๐,๐๐๐	๓๔๐,๐๐๐	๓๔๐,๐๐๐	๓๔๐,๐๐๐			

ก. ยุทธศาสตร์จังหวัด ยุทธศาสตร์ที่ ๕ การจัดการทรัพยากรธรรมชาติและสิ่งแวดล้อมเพื่อการใช้ประโยชน์อย่างยั่งยืน

ข. ยุทธศาสตร์การพัฒนาของ อปท. ในเขตจังหวัดอุดรธานี ยุทธศาสตร์ที่ ๕ การจัดการทรัพยากร ธรรมชาติและสิ่งแวดล้อมเพื่อการใช้ประโยชน์อย่างยั่งยืน

ยุทธศาสตร์ที่ ๕ ด้านการบริหารจัดการทรัพยากรธรรมชาติและสิ่งแวดล้อมอย่างยั่งยืน

แผนงานเคหะและชุมชน

แบบ ผ. ๐๒

ที่	โครงการ	วัตถุประสงค์	เป้าหมาย (ผลผลิตของ โครงการ)	งบประมาณ					ตัวชี้วัด (KPI)	ผลที่คาดว่าจะ ได้รับ	หน่วยงาน รับผิดชอบหลัก
				๒๕๖๖ (บาท)	๒๕๖๗ (บาท)	๒๕๖๘ (บาท)	๒๕๖๙ (บาท)	๒๕๗๐ (บาท)			
๑	โครงการจัดหา ถังขยะ	เพื่อให้มีถังขยะ เพียงพอกับความ ต้องการของ ประชาชน	-จัดซื้อถังขยะ เพื่อ บริการประชาชน ภายในเขต เทศบาล	๑๐๐,๐๐๐	๑๐๐,๐๐๐	๑๐๐,๐๐๐	๑๐๐,๐๐๐	๑๐๐,๐๐๐	ปริมาณขยะใน พื้นที่ได้รับการ กำจัดอย่างมี ประสิทธิภาพ	ประชาชนภายใน เขตเทศบาลมีขยะ ไว้ใช้เพียงพอกับ ความต้องการ	กองสาธารณสุขฯ
๒	โครงการบริหาร จัดการระบบบำบัด สิ่งปฏิกูล	เพื่อให้มีสถานที่ใน การรองรับสิ่งปฏิกูล และมีระบบบำบัด อย่างถูกต้อง	จัดหา/ก่อสร้าง ระบบบำบัดสิ่ง ปฏิกูลให้ได้ มาตรฐาน	๒,๐๐๐,๐๐๐	๐	๐	๐	๐	สิ่งปฏิกูลมีการ กำจัดที่ถูกต้อง	เทศบาลตำบล บ้านผือ มีสถานที่ รองรับสิ่งปฏิกูลที่ ได้มาตรฐาน	กองสาธารณสุขฯ
	รวม ๒ โครงการ			๒,๑๐๐,๐๐๐	๑๐๐,๐๐๐	๑๐๐,๐๐๐	๑๐๐,๐๐๐	๑๐๐,๐๐๐			

หน้า ๑ จาก ๑

แผนงานการเกษตร

แบบ ผ. ๐๒

ที่	โครงการ	วัตถุประสงค์	เป้าหมาย (ผลผลิตของโครงการ)	งบประมาณ					ตัวชี้วัด (KPI)	ผลที่คาดว่าจะ ได้รับ	หน่วยงาน รับผิดชอบ หลัก
				๒๕๖๖ (บาท)	๒๕๖๗ (บาท)	๒๕๖๘ (บาท)	๒๕๖๙ (บาท)	๒๕๗๐ (บาท)			
๑	โครงการส่งเสริมสนับสนุนการใช้พลังงานทดแทน	เพื่อประชาชนได้เข้าใจเกี่ยวกับพลังงานทดแทนและพลังงานทางเลือก	จัดอบรมให้ความรู้เกี่ยวกับพลังงานทดแทนและพลังงานทางเลือก	๕๐,๐๐๐	๕๐,๐๐๐	๕๐,๐๐๐	๕๐,๐๐๐	๕๐,๐๐๐	ระดับความพึงพอใจของผู้เข้าร่วมโครงการ	ประชาชนพนักงานเกิดความเข้าใจและใช้พลังงานทดแทนมากขึ้น	กองสวัสดิการสังคม
๒	โครงการพัฒนาชุมชนด้านสิ่งแวดล้อม	เพื่อส่งเสริมให้ประชาชนมีส่วนร่วมสร้างจิตสำนึกในการดูแลรักษาสิ่งแวดล้อมภายในชุมชน	-อบรมกลุ่มเยาวชนนักเรียน นักศึกษา และประชาชนทั่วไป	๘๐,๐๐๐	๘๐,๐๐๐	๘๐,๐๐๐	๘๐,๐๐๐	๘๐,๐๐๐	ร้อยละความพึงพอใจผู้เข้าร่วมโครงการ	ประชาชนภายในเขตเทศบาลมีส่วนร่วมและตระหนักถึงปัญหาด้านสิ่งแวดล้อม	กองสาธารณสุขฯ
๓	โครงการรักษาสีโลก	-เพื่อสร้างจิตสำนึกให้กับประชาชนในการคัดแยกขยะ -เพื่อเป็นการเพิ่มมูลค่าของขยะ	-จัดกิจกรรมการคัดแยกขยะรีไซเคิล -สนับสนุนส่งเสริมประชาชนภายในเขตเทศบาลเกี่ยวกับการดำเนินการรับซื้อขยะจำนวน ๙ ชุมชน	๑๐๐,๐๐๐	๑๐๐,๐๐๐	๑๐๐,๐๐๐	๑๐๐,๐๐๐	๑๐๐,๐๐๐	ระดับความพึงพอใจของผู้เข้าร่วมโครงการ	ประชาชนภายในเขตเทศบาลมีจิตสำนึกให้กับประชาชนในการคัดแยกขยะ เพื่อเป็นการเพิ่มมูลค่าของขยะ	กองสาธารณสุขฯ
๔	โครงการกองทุนฌาปนกิจรักษาสีโลก	-เพื่อให้ชุมชนเข้ามามีส่วนร่วมในการรักษาสิ่งแวดล้อมโดยใช้ประโยชน์จากการคัดแยกขยะอย่างถูกวิธีสร้างความตระหนักและจิตสำนึกให้ประชาชนในพื้นที่	ร้อยละ ๕๐ ของประชาชนภายในเขตเทศบาลตำบลบ้านผือทั้ง ๙ ชุมชน	๕๐,๐๐๐	๕๐,๐๐๐	๕๐,๐๐๐	๕๐,๐๐๐	๕๐,๐๐๐	ร้อยละของจำนวนผู้เข้าร่วมโครงการ	-ประชาชน/ชุมชนมีส่วนร่วมและมีบทบาทในการอนุรักษ์สิ่งแวดล้อมโดยเริ่มจากครัวเรือนของตนเอง	คณะกรรมการกองทุนฯ ร่วมกับกองสาธารณสุขฯ ทต.บ้านผือ

๐๒

ที่	โครงการ	วัตถุประสงค์	เป้าหมาย (ผลผลิตของ โครงการ)	งบประมาณ					ตัวชี้วัด (KPI)	ผลที่คาดว่าจะ ได้รับ	หน่วยงาน รับผิดชอบ หลัก
				๒๕๖๖ (บาท)	๒๕๖๗ (บาท)	๒๕๖๘ (บาท)	๒๕๖๙ (บาท)	๒๕๗๐ (บาท)			
๕	โครงการส่งเสริมการ อนุรักษ์ ดูแลรักษา ทรัพยากร ธรรมชาติและ สิ่งแวดล้อมในชุมชน	-เพื่อส่งเสริมให้ มีความรัก และตระหนักในการดูแลรักษา ทรัพยากร ธรรมชาติและ สิ่งแวดล้อมในชุมชน -เพื่อปลูกจิตสำนึก ให้เด็ก และเยาวชนมีความรู้ ความ เข้าใจเกี่ยวกับการอนุรักษ์	จัดกิจกรรมอนุรักษ์ ทรัพยากรธรรมชาติ และสิ่งแวดล้อม สำหรับเด็ก เยาวชน และประชาชนในเขต เทศบาลตำบลบ้าน ผือ	๕๐,๐๐๐	๕๐,๐๐๐	๕๐,๐๐๐	๕๐,๐๐๐	๕๐,๐๐๐	จำนวนเด็กและ เยาวชนที่เข้า ร่วมกิจกรรม	เด็ก เยาวชน และประชาชนมี ความรัก และมี ความตระหนัก ในการดูแล รักษาทรัพยากร ธรรมชาติและ สิ่งแวดล้อมใน ชุมชน	กอง การศึกษา
๖	โครงการจัดหาพันธุ์สัตว์น้ำ สู่แหล่งน้ำ	เพื่อเพิ่มขยายพันธุ์สัตว์น้ำ ให้มากขึ้น	แหล่งน้ำในเขต เทศบาล เช่นหนองน้ำ หน้าคู อ่างเก็บน้ำวัง เดือนห้า	๕๐,๐๐๐	๕๐,๐๐๐	๕๐,๐๐๐	๕๐,๐๐๐	๕๐,๐๐๐	จำนวนครั้งที่จัด กิจกรรม	ประชาชนมี แหล่งอาหาร เพิ่มขึ้น	กอง สวัสดิการ สังคม
๗	โครงการช่วยเหลือ ประชาชนด้านการเกษตร	เพื่อช่วยเหลือเกษตรกรผู้มี รายได้น้อยที่อยู่ในภาวะ ยากลำบากหรือได้รับ ผลกระทบจากภัยธรรมชาติ	เกษตรกรที่มีรายได้น้อย ที่ประสบปัญหา ในการประกอบ อาชีพหรือได้รับ ผลกระทบจากภัย ธรรมชาติ	๓๐,๐๐๐	๓๐,๐๐๐	๓๐,๐๐๐	๓๐,๐๐๐	๓๐,๐๐๐	ร้อยละของ เกษตรกรที่ร่วม โครงการ	เกษตรกรมี รายได้เพียงพอ การดำรงชีพ	กอง สวัสดิการ สังคม
๘	โครงการปลูกต้นไม้เฉลิม พระเกียรติฯ	เพื่อให้ประชาชนได้มีส่วน ร่วมอนุรักษ์ ทรัพยากรธรรมชาติ	ปลูกต้นไม้ในที่ สาธารณะประโยชน์ หรือที่หน้าศูนย์ ราชการ และสองฝั่ง ถนนในเขตเทศบาล	๓๐,๐๐๐	๓๐,๐๐๐	๓๐,๐๐๐	๓๐,๐๐๐	๓๐,๐๐๐	จำนวนครั้งต่อปี ที่มีจัดกิจกรรม	มีกิจกรรมพื้นที่ สีเขียวเพิ่มมาก ขึ้น	กอง สวัสดิการ สังคม

๒๖๑

ที่	โครงการ	วัตถุประสงค์	เป้าหมาย (ผลผลิตของโครงการ)	งบประมาณ					ตัวชี้วัด (KPI)	ผลที่คาดว่าจะ ได้รับ	หน่วยงาน รับผิดชอบ หลัก
				๒๕๖๖ (บาท)	๒๕๖๗ (บาท)	๒๕๖๘ (บาท)	๒๕๖๙ (บาท)	๒๕๗๐ (บาท)			
๙	โครงการอาสาสมัคร ท้องถิ่นรักษ์โลก	-เพื่อให้ประชาชนมีส่วนร่วม ในการรักษาสิ่งแวดล้อมโดย ใช้ประโยชน์จากการคัดแยก ขยะอย่างถูกวิธี สร้างความ ตระหนักและจิตสำนึกให้ ประชาชนในพื้นที่	-ประชาชนมีส่วนร่วมใน การใช้ประโยชน์จากการ คัดแยกขยะอย่างถูกวิธี -ส่งเสริมหรือให้ความรู้แก่ ประชาชนในอนุรักษ์ สิ่งแวดล้อม	๕๐,๐๐๐	๕๐,๐๐๐	๕๐,๐๐๐	๕๐,๐๐๐	๕๐,๐๐๐	ร้อยละของ จำนวน ผู้เข้าร่วม โครงการ	-ประชาชน/ ชุมชนมีส่วนร่วม และมีบทบาทใน การอนุรักษ์ สิ่งแวดล้อมโดย เริ่มจากครัวเรือน ของตนเอง	กอง สาธารณสุข
	รวม ๙ โครงการ			๔๙๐,๐๐๐	๔๙๐,๐๐๐	๔๙๐,๐๐๐	๔๙๐,๐๐๐	๔๙๐,๐๐๐			

ก. ยุทธศาสตร์จังหวัด ยุทธศาสตร์ที่ ๒ การเสริมสร้างความมั่นคง ความปลอดภัยในชีวิตและทรัพย์สินของประชาชน

ข. ยุทธศาสตร์การพัฒนาของ อปท. ในเขตจังหวัดอุดรธานี ยุทธศาสตร์ที่ ๗ การบริหารจัดการแบบบูรณาการ

๖. ยุทธศาสตร์ที่ ๖ ด้านการส่งเสริมการบริการจัดการองค์กรภายใต้หลักธรรมาภิบาล

แผนงานการบริหารงานทั่วไป

แบบ ผ. ๐๒

ที่	โครงการ	วัตถุประสงค์	เป้าหมาย (ผลผลิตของ โครงการ)	งบประมาณ					ตัวชี้วัด (KPI)	ผลที่คาดว่าจะ ได้รับ	หน่วยงาน รับผิดชอบ หลัก
				๒๕๖๖ (บาท)	๒๕๖๗ (บาท)	๒๕๖๘ (บาท)	๒๕๖๙ (บาท)	๒๕๗๐ (บาท)			
๑	โครงการเสริมสร้างความรู้เกี่ยวกับประชาธิปไตยและการมีส่วนร่วมของประชาชนในเขตองค์กรปกครองส่วนท้องถิ่น	เพื่อให้ประชาชนมีความรู้เกี่ยวกับประชาธิปไตยและการมีส่วนร่วมของประชาชนในเขตอปท.	การมีส่วนร่วมของประชาชนในองค์กรปกครองส่วนท้องถิ่นมีความรู้เกี่ยวกับประชาธิปไตย	๕๐,๐๐๐	๕๐,๐๐๐	๕๐,๐๐๐	๕๐,๐๐๐	๕๐,๐๐๐	ส่งเสริมให้ประชาชนได้มีความรู้เกี่ยวกับประชาธิปไตยและการมีส่วนร่วมร้อยละ ๘๐	ประชาชน และเยาวชนมีความรู้ความเข้าใจเกี่ยวกับระบอบประชาธิปไตยมากขึ้น	สำนักปลัด
๒	โครงการจัดกิจกรรมวันเทศบาล	เพื่อให้สมาชิกสภาเทศบาลและผู้บริหารพร้อมพนักงานเทศบาลได้ร่วมจัดกิจกรรมวันพัฒนาในเทศบาล	จัดกิจกรรมพัฒนาโครงการพัฒนาสาธารณประโยชน์ในเขตเทศบาลตำบลบ้านผือ	๓๐,๐๐๐	๓๐,๐๐๐	๓๐,๐๐๐	๓๐,๐๐๐	๓๐,๐๐๐	ผู้บริหาร พนักงานเทศบาลได้ร่วมพัฒนาสาธารณประโยชน์ในเขตเทศบาล ร้อยละ ๘๐	ได้ร่วมกันจัดกิจกรรมในวันเทศบาล มีความสามัคคีปรองดอง	สำนักปลัด
๓	โครงการประกวดขุุ่มเฉลิมพระเกียรติพระบรมวงศานุวงศ์	เพื่อให้ประชาชนได้ร่วมกันแสดงออกถึงความจงรักภักดี	ประกวดจัดขุุ่มเฉลิมพระเกียรติพระบรมวงศานุวงศ์ทุกพระองค์	๑๐๐,๐๐๐	๑๐๐,๐๐๐	๑๐๐,๐๐๐	๑๐๐,๐๐๐	๑๐๐,๐๐๐	ประชาชนได้ร่วมแสดงออกความจงรักภักดีต่อพระบรมวงศานุวงศ์ทุกพระองค์	ประชาชนได้ร่วมการแสดงออกถึงความจงรักภักดี	สำนักปลัด

หน้า ๑๕๗

ที่	โครงการ	วัตถุประสงค์	เป้าหมาย (ผลผลิตของโครงการ)	งบประมาณ					ตัวชี้วัด (KPI)	ผลที่คาดว่าจะ ได้รับ	หน่วยงาน รับผิดชอบ หลัก
				๒๕๖๖ (บาท)	๒๕๖๗ (บาท)	๒๕๖๘ (บาท)	๒๕๖๙ (บาท)	๒๕๗๐ (บาท)			
๔	โครงการ “ปกป้อง สถาบันสำคัญของชาติ”	ส่งเสริมความรักและ ความสามัคคีในสังคม เพื่อประโยชน์สุขของ ประเทศชาติอันมี พระมหากษัตริย์ทรง เป็นประมุข	จัดฝึกอบรม และ ประชุมเชิง ปฏิบัติการ/สัมมนา	๕๐,๐๐๐	๕๐,๐๐๐	๕๐,๐๐๐	๕๐,๐๐๐	๕๐,๐๐๐	ประชาชนร่วม แสดง ความจงรัก ภักดีและความ สามัคคี สถาบัน ของชาติ ร้อยละ ๘๐	แสดงออกถึงความ จงรักภักดีต่อ สถาบันสำคัญของ ชาติ อันเป็นศูนย์ รวมของความเป็น ชาติและสามัคคี ของคนในชาติ	สำนักปลัด
๕	โครงการบายศรี “สู่ขวัญ บ้าน สู่ขวัญเมือง อุดรธานี”	-เพื่อให้ประชาชนรำลึก ถึงผู้ก่อตั้งเมือง อุดรธานี และเพื่อ เป็นสิริมงคลแก่ตนเอง และบ้านเมือง -จัดพิธีบายศรีสู่ขวัญที่ สำนักงาน	จัดพิธีบายศรีสู่ขวัญ โดย -จัดทำพานบายศรี -จัดหาเครื่องเซ่นไหว้ -จ้างหมอปราหมณ์ เพื่อประกอบพิธีฯ	๑๕,๐๐๐	๑๕,๐๐๐	๑๕,๐๐๐	๑๕,๐๐๐	๑๕,๐๐๐	ประชาชนได้ร่วม กิจกรรมรำลึกถึงผู้ ก่อตั้งเมือง อุดรธานี ร้อยละ ๘๕	ประชาชนรำลึกถึง ผู้ก่อตั้งเมือง อุดรธานี และเพื่อ เป็นสิริมงคลแก่ ตนเองและบ้านผือ	สำนักปลัด
๖	โครงการเทศบาล สัมพันธ์	เพื่อให้คณะผู้บริหาร สมาชิกสภาเทศบาล พนักงานและเจ้าหน้าที่ ได้ออกพบปะเยี่ยม เยียนและนำงาน บริการต่างๆ ออกไป บริการประชาชน	ออกพบปะเยี่ยม เยียนประชาชน พร้อมนำงานบริหาร จากหน่วยงาน ราชการไปบริการ ประชาชนฟรี ใน ชุมชนในเขตเทศบาล	๒๕๐,๐๐๐	๒๕๐,๐๐๐	๒๕๐,๐๐๐	๒๕๐,๐๐๐	๒๕๐,๐๐๐	ประชาชนได้รับบริ การจากการออก เยี่ยมตามเขต เทศบาล ร้อยละ ๘๐	ได้ออกเยี่ยมเยียน ประชาชนในเขต เทศบาล	สำนักปลัด

ที่	โครงการ	วัตถุประสงค์	เป้าหมาย (ผลผลิตของโครงการ)	งบประมาณ					ตัวชี้วัด (KPI)	ผลที่คาดว่าจะได้รับ	หน่วยงาน รับผิดชอบ หลัก
				๒๕๖๖ (บาท)	๒๕๖๗ (บาท)	๒๕๖๘ (บาท)	๒๕๖๙ (บาท)	๒๕๗๐ (บาท)			
๗	โครงการพัฒนา ศักยภาพสมาชิกสภา คณะผู้บริหาร พนักงานเทศบาล	เพื่อให้คณะผู้บริหาร สมาชิกสภาเทศบาล พนักงานเจ้าหน้าที่และ ผู้เข้าร่วมโครงการได้ เพิ่มพูนความรู้ ความ เข้าใจ บทบาทหน้าที่ของ ตนเอง และเสริมสร้าง ประสบการณ์มีวิสัยทัศน์ กว้างไกล เกิดแนวคิด ใหม่ในการพัฒนา	จัดฝึกอบรมเพื่อเพิ่ม ศักยภาพในการ ปฏิบัติงาน เสริมสร้าง ประสบการณ์ มี แนวคิดใหม่ๆ การ พัฒนาให้กับผู้บริหาร สมาชิกสภา พนักงาน ลูกจ้างของเทศบาล ตำบลบ้านผือ ฯลฯ	๑๐๐,๐๐๐	๑๐๐,๐๐๐	๑๐๐,๐๐๐	๑๐๐,๐๐๐	๑๐๐,๐๐๐	ผู้บริหาร สมาชิก พนักงาน ลูกจ้างฯ ได้รับการฝึกอบรม เพิ่มศักยภาพใน การปฏิบัติงาน ร้อยละ ๘๕	-ผู้เข้าร่วมโครงการมี ความรู้ ความเข้าใจ บทบาทหน้าที่ของ ตนเองมากขึ้น และมี ประสบการณ์นำมาใช้ เป็นประโยชน์ - การดำเนินการของ เทศบาลมีประสิทธิ ภาพเกิดประโยชน์ต่อ ประชาชน	สำนักปลัด
๘	โครงการซ่อมแซม และบำรุงรักษา ระบบคอมพิวเตอร์ สำนักทะเบียน ท้องถิ่นเทศบาลฯ	เพื่อบำรุงรักษาซ่อมแซม ระบบคอมพิวเตอร์สำนัก ทะเบียนท้องถิ่นเทศบาล	ระบบคอมพิวเตอร์ ของสำนักทะเบียน ท้องถิ่นเทศบาลฯ สามารถให้บริการ ประชาชนได้อย่างมี ประสิทธิภาพ	๑๐๕,๐๐๐	๑๐๕,๐๐๐	๑๐๕,๐๐๐	๑๐๕,๐๐๐	๑๐๕,๐๐๐	การบริหารที่มี ประสิทธิภาพได้ อย่างรวดเร็ว	ทำให้การทำงานของ สำนักทะเบียนมี ประสิทธิภาพ	สำนักปลัด
๙	โครงการปรับปรุง สำนักทะเบียน ท้องถิ่น	เพื่อให้บริการประชาชน ในงานทะเบียนราษฎร ให้รวดเร็ว และมี ประสิทธิภาพมากยิ่งขึ้น	เพื่อบริการประชาชนผู้ มาใช้บริการด้านงาน ทะเบียนราษฎร -ปรับปรุงห้องทะเบียน	๑๐๐,๐๐๐	๑๐๐,๐๐๐	๑๐๐,๐๐๐	๑๐๐,๐๐๐	๑๐๐,๐๐๐	ประชาชนได้รับ บริการอย่าง รวดเร็วและมี ประสิทธิภาพ	ประชาชนได้รับ บริการด้านทะเบียน ราษฎรที่สะดวก และ รวดเร็ว	สำนักปลัด

ที่	โครงการ	วัตถุประสงค์	เป้าหมาย (ผลผลิตของ โครงการ)	งบประมาณ					ตัวชี้วัด (KPI)	ผลที่คาดว่าจะ ได้รับ	หน่วยงาน รับผิดชอบ หลัก
				๒๕๖๖ (บาท)	๒๕๖๗ (บาท)	๒๕๖๘ (บาท)	๒๕๖๙ (บาท)	๒๕๗๐ (บาท)			
๑๐	โครงการจัด กิจกรรมเฉลิมพระ เกียรติพระบรม วงศานุวงศ์	เพื่อให้ประชาชน สมาชิก สภา คณะผู้บริหาร ได้ แสดงออกถึงความ จงรักภักดีต่อสถาบัน พระมหากษัตริย์	จัดกิจกรรม นิทรรศการพิธีเฉลิม พระเกียรติพระบรม วงศานุวงศ์ทุก พระองค์	๑๐๐,๐๐๐	๑๐๐,๐๐๐	๑๐๐,๐๐๐	๑๐๐,๐๐๐	๑๐๐,๐๐๐	ประชาชนร่วม กิจกรรมเฉลิมพระ เกียรติพระบรมวงศา นุวงศ์ทุกพระองค์ ร้อยละ ๘๐	ประชาชนได้ ร่วมกันแสดงออก ถึงความจงรักภักดี	สำนักปลัด
๑๑	ค่าใช้จ่ายในการ เลือกตั้งสมาชิก สภาท้องถิ่นและ ผู้บริหารท้องถิ่น	เพื่อจัดการเลือกตั้งให้ ได้มาซึ่งสมาชิกสภา ท้องถิ่นและผู้บริหาร ท้องถิ่น	จัดการเลือกตั้งให้ ได้มาซึ่งสมาชิกและ ผู้บริหารตามจำนวน ที่กฎหมายกำหนด	๐	๐	๔๐๐,๐๐๐	๐	๐	จัดการเลือกตั้ง เป็นไปตามระเบียบ กฎหมายกำหนด เป้าหมาย และบรรลุ วัตถุประสงค์	ดำเนินการจัดการ เลือกตั้งได้ตาม กฎหมายกำหนด	สำนักปลัด
๑๒	โครงการจัดงาน วันท้องถิ่นไทย	เพื่อให้คณะผู้บริหาร พนักงานและประชาชนได้ ร่วมกิจกรรมบำเพ็ญ ประโยชน์	จัดกิจกรรมบำเพ็ญ ประโยชน์ในเขต เทศบาล	๑๐,๐๐๐	๑๐,๐๐๐	๑๐,๐๐๐	๑๐,๐๐๐	๑๐,๐๐๐	ประชาชนได้ร่วม กิจกรรมวันท้องถิ่น ไทยและบำเพ็ญ ประโยชน์ร้อยละ ๘๕	ได้ร่วมกันจัด กิจกรรมวัน ท้องถิ่นไทย และรู้ ถึงความสำคัญ	สำนักปลัด
๑๓	โครงการฝึกอบรม และถ่ายทอด ความรู้บุคลากร ภายในองค์กร	เพื่อเผยแพร่ความรู้ให้ พนักงานได้รู้จักและรักษา วินัยเบื้องต้นและ ปฏิบัติงานตามระเบียบ และมีประสิทธิภาพ	-เข้าฝึกอบรมได้ ความรู้ชัดเจนในการ ปฏิบัติงานที่มี ประสิทธิภาพ -อบรมวินัยเบื้องต้น แก่พนักงานท้องถิ่น	๒๐,๐๐๐	๒๐,๐๐๐	๒๐,๐๐๐	๒๐,๐๐๐	๒๐,๐๐๐	บุคลากรภายใน องค์กรมีระเบียบ วินัยในการ ปฏิบัติงานร้อยละ ๘๐	พนักงานปฏิบัติงาน ภายใต้กรอบ ระเบียบข้อกฎหมาย มีวินัยการปฏิบัติ ราชการ	สำนักปลัด

ที่	โครงการ	วัตถุประสงค์	เป้าหมาย (ผลผลิตของโครงการ)	งบประมาณ					ตัวชี้วัด (KPI)	ผลที่คาดว่าจะ ได้รับ	หน่วยงาน รับผิดชอบ หลัก
				๒๕๖๖ (บาท)	๒๕๖๗ (บาท)	๒๕๖๘ (บาท)	๒๕๖๙ (บาท)	๒๕๗๐ (บาท)			
๑๔	โครงการจัดทำสื่อประชาสัมพันธ์เทศบาลตำบลบ้านผือ	เพื่อเผยแพร่ข้อมูลข่าวสาร ผลดำเนินงาน /กิจกรรม ของเทศบาลให้หน่วยงานและประชาชนทราบ	จัดทำวารสาร รายงานกิจการ เทศบาล จัดคู่มือ แผ่นพับ ใบปลิว ซีดี วีดีทัศน์และเอกสารประชาสัมพันธ์อื่นๆ เช่นเว็บไซต์ ทด.บ้านผือ และสื่ออิเล็กทรอนิกส์อื่นๆ	๑๕๐,๐๐๐	๑๕๐,๐๐๐	๑๕๐,๐๐๐	๑๕๐,๐๐๐	๑๕๐,๐๐๐	จำนวนหน่วยงานประชาชนที่ได้รับทราบข้อมูลข่าวสาร	ประชาชนและหน่วยงานต่างๆ ได้รับทราบข้อมูลข่าวสาร	กองยุทธศาสตร์ฯ
๑๕	โครงการจัดทำแผนพัฒนาท้องถิ่นเชิงบูรณาการ	-เพื่อให้ความรู้เกี่ยวกับระเบียบข้อสั่งการในการจัดทำแผนพัฒนาท้องถิ่น -เพื่อรับฟังและรวบรวมข้อมูลปัญหาความต้องการของชุมชน หน่วยงานภาคประชาสังคม -เพื่อให้ประชาชนมีส่วนร่วมในการจัดทำแผนพัฒนาเทศบาล -เพื่อตอบสนองความต้องการของประชาชนได้อย่างยั่งยืน	-ประชาคม ประชุมเชิงปฏิบัติการเพื่อจัดทำแผนพัฒนาโดยมีกลุ่มเป้าหมาย ๙ ชุมชน -จัดอบรม การประชุมประชาคม คณะกรรมการพัฒนาท้องถิ่น, คณะกรรมการสนับสนุนฯ, สมาชิกสภาฯ, ผู้แทนชุมชน หัวหน้าส่วนราชการจัดประชุม -จัดทำแผนพัฒนาท้องถิ่น -จัดทำแผนชุมชน/หมู่บ้าน	๓๐,๐๐๐	๓๐,๐๐๐	๓๐,๐๐๐	๓๐,๐๐๐	๓๐,๐๐๐	ร้อยละของประชาชนที่เข้าร่วมโครงการ	มีการพัฒนาอย่างต่อเนื่องมีระบบรวมถึงเป็นไปในแนวทางเดียวกัน	กองยุทธศาสตร์ฯ
๑๖	โครงการพัฒนาศักยภาพสตรีตำบลบ้านผือ	-เพื่อเสริมสร้างความรู้ ทักษะ และเพิ่มขีดความสามารถต่อการพัฒนาสตรีในการที่จะบริหารจัดการองค์กรสตรีให้มีประสิทธิภาพให้เป็นที่ยอมรับต่อชุมชนและสังคม -เพื่อจัดกิจกรรมวัตรีสากลและวันสตรีไทย	อุดหนุนกลุ่มสตรีอำเภอบ้านผือ สำหรับ -จัดอบรมให้ความรู้ เพิ่มทักษะ เพิ่มขีดความสามารถต่อการพัฒนาสตรี -จัดกิจกรรมวันสตรีสากลและวันสตรีไทย	๒๐,๐๐๐	๒๐,๐๐๐	๒๐,๐๐๐	๒๐,๐๐๐	๒๐,๐๐๐	ประชาชนร้อยละ ๘๐ ได้ร่วมจัดกิจกรรมวันแม่แห่งชาติ	กลุ่มเป้าหมายได้รับการส่งเสริมให้สามารถพัฒนาศักยภาพตนเองได้ยิ่งขึ้นและสร้างความภูมิใจให้ตนเอง ครอบคลุมและสังคม	สำนักปลัด

ที่	โครงการ	วัตถุประสงค์	เป้าหมาย (ผลผลิตของโครงการ)	งบประมาณ					ตัวชี้วัด (KPI)	ผลที่คาดว่าจะ ได้รับ	หน่วยงาน รับผิดชอบ หลัก
				๒๕๖๖ (บาท)	๒๕๖๗ (บาท)	๒๕๖๘ (บาท)	๒๕๖๙ (บาท)	๒๕๗๐ (บาท)			
๑๗	โครงการศูนย์ ปฏิบัติการร่วมใน การให้ความ ช่วยเหลือประชาชน ขององค์กรปกครอง ส่วนท้องถิ่น	เพื่ออุดหนุนและ สนับสนุนการดำเนินงาน โครงการศูนย์ปฏิบัติการ ร่วมในการให้ความ ช่วยเหลือประชาชนของ องค์กรปกครองส่วน ท้องถิ่น	ศูนย์ปฏิบัติการฯ สามารถอำนวยความสะดวก และสามารถช่วยเหลือ ประชาชนและ สามารถช่วยเหลือ ประชาชนตามอำนาจ หน้าที่	๒๐,๐๐๐	๒๐,๐๐๐	๒๐,๐๐๐	๒๐,๐๐๐	๒๐,๐๐๐	เกิดการมีส่วนร่วม ร่วมในการ ปฏิบัติการ ร่วมให้ความ ช่วยเหลือ ประชาชน ระดับอำเภอ	อปท.ในเขตอำเภอ บ้านผือและประ ชาชนได้รับความ สะดวกในการติดต่อ ประสานงาน	สำนักปลัด
๑๘	โครงการงานรัฐพิธี	เพื่อดำเนินการจัด กิจกรรมเกี่ยวกับงานรัฐ พิธีในพื้นที่ ได้อย่างสม พระเกียรติและดำรงไว้ ซึ่งสถาบันชาติ ศาสนา และพระมหากษัตริย์	อุดหนุนที่การปกครอง อำเภอบ้านผือ สำหรับ จัดกิจกรรมเกี่ยวกับ งานรัฐพิธี	๒๐,๐๐๐	๒๐,๐๐๐	๒๐,๐๐๐	๒๐,๐๐๐	๒๐,๐๐๐	การมีส่วนร่วม ของประชาชน ในการเข้า ร่วมงานรัฐพิธี	ส่วนราชการ หน่วย งานรัฐวิสาหกิจ ผู้ปกครองท้องที่ องค์กรปกครองส่วน ท้องถิ่น กลุ่มพลัง มวลชน เยาวชน ประชาชนทุกหมู่ เหล่าในพื้นที่อำเภอ บ้านผือมีส่วนร่วมใน การประกอบพิธีงาน รัฐพิธี	สำนักปลัด
	รวม ๑๘ โครงการ			๑,๑๗๐,๐๐๐	๑,๑๗๐,๐๐๐	๑,๕๗๐,๐๐๐	๑,๑๗๐,๐๐๐	๑,๑๗๐,๐๐๐			

แผนงานการรักษาความสงบภายใน

แบบ ผ. ๐๒

ที่	โครงการ	วัตถุประสงค์	เป้าหมาย (ผลผลิตของ โครงการ)	งบประมาณ					ตัวชี้วัด (KPI)	ผลที่คาดว่าจะได้รับ	หน่วยงาน รับผิดชอบ หลัก
				๒๕๖๖ (บาท)	๒๕๖๗ (บาท)	๒๕๖๘ (บาท)	๒๕๖๙ (บาท)	๒๕๗๐ (บาท)			
๑	โครงการฝึกทบทวนชุดปฏิบัติการจิตอาสาภัยพิบัติฯ	เพื่อส่งเสริมชุดปฏิบัติการจิตอาสาภัยพิบัติฯ ได้มีความรู้ในด้านการจัดการสาธารณภัยเบื้องต้น	จัดฝึกอบรมชุดปฏิบัติการจิตอาสาภัยพิบัติฯ ในเขตเทศบาลเพื่อทบทวนความรู้ภาคทฤษฎีและภาคปฏิบัติ ฯลฯ	๕๐,๐๐๐	๕๐,๐๐๐	๕๐,๐๐๐	๕๐,๐๐๐	๕๐,๐๐๐	ร้อยละความพึงพอใจของผู้ร่วมโครงการ ร้อยละ ๘๐	จิตอาสาฯ มีความรู้ และมีศักยภาพในการจัดการภัยพิบัติ	สำนักปลัด
๒	โครงการจัดทำแผน และฝึกซ้อมแผนป้องกันภัยฝ่ายพลเรือน	เพื่อป้องกัน และเตรียมความพร้อมในการป้องกัน และบรรเทาสาธารณภัย	จัดทำแผนป้องกันภัยฯ และการฝึกซ้อมแผนที่เป็นระบบ	๓๐,๐๐๐	๓๐,๐๐๐	๓๐,๐๐๐	๓๐,๐๐๐	๓๐,๐๐๐	มีการเตรียมการป้องกัน บรรเทาสาธารณภัย ร้อยละ ๘๐	มีแผนที่พร้อมใช้ปฏิบัติได้ทันทีและพนักงานป้องกันภัย อปพร. มีทักษะความชำนาญมากขึ้น และสามารถช่วยเหลือกับผู้ประสบภัยได้อย่างเป็นระบบ และทันท่วงที	สำนักปลัด
๓	โครงการอบรมให้ความรู้ในการป้องกัน และบรรเทาสาธารณภัยแก่ชุมชน/สถานศึกษา	เพื่อให้ชุมชนและสถานศึกษาสามารถป้องกันและบรรเทาภัยด้านต่างๆ ในเบื้องต้นได้	จัดฝึกอบรมให้กับประชาชนทั่วไป นักเรียน นักศึกษา ในเขตเทศบาล เกี่ยวกับการป้องกันสาธารณภัยต่างๆ	๓๐,๐๐๐	๓๐,๐๐๐	๓๐,๐๐๐	๓๐,๐๐๐	๓๐,๐๐๐	ประชาชนมีความรู้ในการป้องกัน และบรรเทาสาธารณภัย ร้อยละ ๘๐	ชุมชน/สถานศึกษาต่างๆ มีความปลอดภัยในชีวิตและทรัพย์สินมากขึ้น	สำนักปลัด

หน้า ๑๕๓

ที่	โครงการ	วัตถุประสงค์	เป้าหมาย (ผลผลิตของโครงการ)	งบประมาณ					ตัวชี้วัด (KPI)	ผลที่คาดว่าจะ ได้รับ	หน่วยงาน รับผิดชอบ หลัก
				๒๕๖๖ (บาท)	๒๕๖๗ (บาท)	๒๕๖๘ (บาท)	๒๕๖๙ (บาท)	๒๕๗๐ (บาท)			
๔	โครงการฝึกอบรม/ ทบทวนอาสาสมัคร ป้องกันภัยฝ่ายพล เรือน (อปพร.)	เพื่อเตรียมความพร้อม และพัฒนาศักยภาพใน การป้องกันและบรรเทาสา ธารณภัยต่าง ๆ	จัดฝึกอบรม อปพร. ในเขตเทศบาลเพื่อ ทบทวนความรู้ภาค ทฤษฎีและปฏิบัติทั้ง ในและนอกสถานที่ ฯลฯ	๑๒๐,๐๐๐	๐	๑๒๐,๐๐๐	๐	๑๒๐,๐๐๐	อปพร. มีความรู้ และมีศักยภาพ ร้อยละ ๘๐	อปพร.มีความรู้ และมีศักยภาพใน การป้องกันและ บรรเทาสาธารณ ภัยเบื้องต้น	สำนักปลัด
๕	โครงการเพิ่ม ศักยภาพอปพร. และจัดกิจกรรม เนื่องในวัน อปพร.	เพื่อให้ อปพร.ร่วมทำ กิจกรรมบำเพ็ญประโยชน์ มีความภาคภูมิใจ ใน เกียรติและศักดิ์ศรีของ อปพร.	-จัดทำกิจกรรม บำเพ็ญประโยชน์เพื่อ ส่วนรวมในเขต เทศบาล -อบรมให้ความรู้เกี่ยว กับสาธารณภัยต่างๆ	๒๐,๐๐๐	๒๐,๐๐๐	๒๐,๐๐๐	๒๐,๐๐๐	๒๐,๐๐๐	อปพร. มีความรู้ เกี่ยวกับ สาธารร ภัย ร้อยละ ๘๐	อปพร.มีความ ภาคภูมิใจ มี กำลังใจช่วย เหลือ งานของทาง ราชการได้เป็น อย่างดี	สำนักปลัด
๖	โครงการพัฒนา ศักยภาพ เจ้าหน้าที่ป้องกันฯ	เพื่อส่งเสริมความรู้และ พัฒนาศักยภาพของ เจ้าหน้าที่ป้องกันฯ	จัดฝึกอบรมให้ความรู้ ด้านป้องกันและ บรรเทาสาธารณภัย ฯลฯ	๒๐,๐๐๐	๒๐,๐๐๐	๒๐,๐๐๐	๒๐,๐๐๐	๒๐,๐๐๐	เจ้าหน้าที่ป้องกันมี ความรู้พัฒนา ศักยภาพร้อยละ ๘๕	เจ้าหน้าที่ป้องกันฯ มีความรู้ และมี ศักยภาพในการ ทำงาน	สำนักปลัด
	รวม ๖ โครงการ			๒๗๐,๐๐๐	๑๕๐,๐๐๐	๒๗๐,๐๐๐	๑๕๐,๐๐๐	๒๗๐,๐๐๐			

แผนงานสร้างความเข้มแข็งของชุมชน

แบบ ผ. ๐๒

ที่	โครงการ	วัตถุประสงค์	เป้าหมาย (ผลผลิตของ โครงการ)	งบประมาณ					ตัวชี้วัด (KPI)	ผลที่คาดว่าจะ ได้รับ	หน่วยงาน รับผิดชอบ หลัก
				๒๕๖๖ (บาท)	๒๕๖๗ (บาท)	๒๕๖๘ (บาท)	๒๕๖๙ (บาท)	๒๕๗๐ (บาท)			
๑	โครงการฝึกอบรมพัฒนา เพิ่มประสิทธิภาพการ บริหารงานแก่คณะผู้นำ ชุมชน กลุ่มอาชีพฯ	เพื่อเพิ่มประสิทธิภาพ ในการบริหารงาน และความรู้ความ เข้าใจเรื่องอำนาจ หน้าที่ในการให้ ชุมชนมีความ เข้มแข็งนำไปสู่การ พัฒนาที่ยั่งยืน	แลกเปลี่ยนความรู้ ประสบการณ์ระหว่าง หน่วยงานการบริหาร จัดการด้านอื่นๆ(กลุ่ม อาชีพ) เพื่อนำมา ประยุกต์ใช้ให้เกิด ประโยชน์สูงสุด	๖๐๐,๐๐๐	๖๐๐,๐๐๐	๖๐๐,๐๐๐	๖๐๐,๐๐๐	๖๐๐,๐๐๐	ความพึงพอใจ ของผู้เข้าร่วม โครงการ	สามารถนำความรู้ มาปรับใช้พัฒนา องค์กรให้ดีขึ้น	กอง สวัสดิการ สังคม
	รวม ๑ โครงการ			๖๐๐,๐๐๐	๖๐๐,๐๐๐	๖๐๐,๐๐๐	๖๐๐,๐๐๐	๖๐๐,๐๐๐			

**รายละเอียดโครงการพัฒนา**  
**แผนพัฒนาท้องถิ่น (พ.ศ. ๒๕๖๖ - ๒๕๗๐)**  
**ที่นำมาจากแผนพัฒนาหมู่บ้านและแผนพัฒนาชุมชน**

ก. ยุทธศาสตร์จังหวัด ยุทธศาสตร์ที่ ๓ การยกระดับคุณภาพชีวิตเพื่อสร้างความเข้มแข็งให้กับสังคมมีความพร้อมรับมือกับการเปลี่ยนแปลง , ยุทธศาสตร์ที่ ๖ การเสริมสร้างความมั่นคง ความปลอดภัยในชีวิตและทรัพย์สินของประชาชน

ข. ยุทธศาสตร์การพัฒนาของ อปท. ในเขตจังหวัดอุดรธานี ยุทธศาสตร์ที่ ๓ การยกระดับคุณภาพชีวิตเพื่อสร้างความเข้มแข็งให้สังคมมีความพร้อมกับการเปลี่ยนแปลงทางเศรษฐกิจ สังคม วัฒนธรรม และเทคโนโลยี , ยุทธศาสตร์ที่ ๖ การเสริมสร้างความมั่นคง ความปลอดภัยในชีวิตทรัพย์สินของประชาชน

๒. ยุทธศาสตร์ที่ ๒ ด้านการพัฒนาการศึกษา ศาสนา วัฒนธรรม ประเพณี และนันทนาการ

แผนงานการศึกษา วัฒนธรรมและนันทนาการ

แบบ ผ. ๐๒/๑

ที่	โครงการ	วัตถุประสงค์	เป้าหมาย (ผลผลิตของ โครงการ)	งบประมาณ					ตัวชี้วัด (KPI)	ผลที่คาดว่าจะ ได้รับ	ที่มาของ โครงการ	หน่วยงาน รับผิดชอบ หลัก
				๒๕๖๖ (บาท)	๒๕๖๗ (บาท)	๒๕๖๘ (บาท)	๒๕๖๙ (บาท)	๒๕๗๐ (บาท)				
๑	เงินอุดหนุน ประเพณีสงกรานต์	เพื่อสืบสานประเพณี วัฒนธรรม/ส่งเสริมการ ท่องเที่ยว -เพื่ออุดหนุนงบประมาณ ในการตกแต่งรถขบวน และขบวนแห่ให้กับชุมชน ทั้ง ๙ ชุมชน	อุดหนุน งบประมาณ งานประเพณี สงกรานต์ ทั้ง ๙ ชุมชน	๒๒๕,๐๐๐	๒๒๕,๐๐๐	๒๒๕,๐๐๐	๒๒๕,๐๐๐	๒๒๕,๐๐๐	ร้อยละความ พึงพอใจของ ผู้เข้าร่วม โครงการ	เด็ก เยาวชน และประชาชนมี ส่วนร่วมใน กิจกรรม ประเพณี สงกรานต์	ชุมชนใน เขตเทศบาล	กอง การศึกษาฯ
๒	เงินอุดหนุน ประเพณีบุญบั้งไฟ	-เพื่อสืบสานประเพณี วัฒนธรรมส่งเสริมการ ท่องเที่ยวในท้องถิ่น -เพื่ออุดหนุนงบประมาณ ในการตกแต่งรถและ ขบวนแห่ให้กับชุมชนทั้ง ๙ แห่ง	อุดหนุน งบประมาณ ประเพณีบุญบั้ง ไฟทั้ง ๙ ชุมชน	๒๒๕,๐๐๐	๒๒๕,๐๐๐	๒๒๕,๐๐๐	๒๒๕,๐๐๐	๒๒๕,๐๐๐	ร้อยละของ ผู้เข้าร่วม กิจกรรม	ชุมชนได้มีส่วน ร่วมในกิจกรรม/ เด็ก,เยาวชนเกิด ความรักและหวง แหนประเพณี ท้องถิ่น	ชุมชนใน เขตเทศบาล	กอง การศึกษาฯ

รับ  
ใช้

ที่	โครงการ	วัตถุประสงค์	เป้าหมาย (ผลผลิตของ โครงการ)	งบประมาณ					ตัวชี้วัด (KPI)	ผลที่คาดว่าจะ ได้รับ	ที่มาของ โครงการ	หน่วยงาน รับผิดชอบ หลัก
				๒๕๖๖ (บาท)	๒๕๖๗ (บาท)	๒๕๖๘ (บาท)	๒๕๖๙ (บาท)	๒๕๗๐ (บาท)				
๓	เงินอุดหนุน โครงการประเพณี ลอยกระทง	-เพื่อสืบสานประเพณี วัฒนธรรม/ส่งเสริมการ ท่องเที่ยวในท้องถิ่น -เพื่ออุดหนุนงบประมาณ ในการตกแต่งรถและ ขบวนแห่ให้กับชุมชน และสถานศึกษาเพื่อจัด งานลอยกระทง	อุดหนุนงบประมาณ งานประเพณีลอย กระทงสงกรานต์ ทั้ง ๙ ชุมชน	๑๘๐,๐๐๐	๑๘๐,๐๐๐	๑๘๐,๐๐๐	๑๘๐,๐๐๐	๑๘๐,๐๐๐	ร้อยละ ของผู้เข้าร่วม กิจกรรม	เด็ก เยาวชน และประชาชน เกิดความรัก และหวงแหน ประเพณี ท้องถิ่น	ชุมชนใน เขตเทศบาล	กอง การศึกษาฯ
	รวม ๓ โครงการ			๖๓๐,๐๐๐	๖๓๐,๐๐๐	๖๓๐,๐๐๐	๖๓๐,๐๐๐	๖๓๐,๐๐๐				

ก.ยุทธศาสตร์จังหวัด ยุทธศาสตร์ที่ ๔ การยกระดับมาตรฐานอุตสาหกรรมไมซ์และการท่องเที่ยวโดยใช้อัตลักษณ์และศักยภาพด้านที่ตั้ง

ข.ยุทธศาสตร์การพัฒนาของ อปท. ในเขตจังหวัดอุดรธานี ยุทธศาสตร์ที่ ๑ ด้านการพัฒนาศักยภาพการค้าการลงทุนเพื่อเพิ่มขีดความสามารถในการแข่งขันในอนุภาคลุ่มแม่น้ำโขง และ ยุทธศาสตร์ที่ ๔ การยกระดับมาตรฐานอุตสาหกรรมไมซ์ การท่องเที่ยวและอุตสาหกรรมการกีฬา โดยใช้อัตลักษณ์และศักยภาพด้านที่ตั้งเพื่อสร้างเป็นเมืองศูนย์กลางของอนุภาคลุ่มแม่น้ำโขง

ยุทธศาสตร์ที่ ๓ ด้านการพัฒนาเมืองให้น่าอยู่อย่างยั่งยืน

แผนงานการรักษาความสงบภายใน

แบบ ผ. ๐๒/๑

ที่	โครงการ	วัตถุประสงค์	เป้าหมาย (ผลผลิตของ โครงการ)	งบประมาณ					ตัวชี้วัด (KPI)	ผลที่คาดว่าจะ ได้รับ	ที่มาของ โครงการ	หน่วยงาน รับผิดชอบ หลัก
				๒๕๖๖ (บาท)	๒๕๖๗ (บาท)	๒๕๖๘ (บาท)	๒๕๖๙ (บาท)	๒๕๗๐ (บาท)				
๑	โครงการก่อสร้าง สัญญาณไฟจราจร สี่แยกหน้าวัด ศรีสะอาด	เพื่อให้การจราจรเป็น ระเบียบและเกิดความ ปลอดภัยต่อผู้สัญจรไปมา	ก่อสร้างสัญญาณไฟ จราจรแบบตัวเลข สี แยกถนน ศรีสะอาด ตัดกับถนนปริบาลภูมิ เขตต์(สี่แยกหน้าวัดศรี สะอาด)	๐	๐	๐	๘๘๐,๐๐๐	๐	จำนวน เครื่องหมาย จราจรที่จัด ให้มีที่ได้ มาตรฐาน	การจราจรเป็น ระเบียบและ เกิดความ ปลอดภัยต่อผู้ สัญจรไปมา	ชุมชนบ้าน ศรีสะอาด	กองช่าง
	รวม ๑ โครงการ			๐	๐	๐	๘๘๐,๐๐๐	๐				

แผนงานอุตสาหกรรมและการโยธา

ที่	โครงการ	วัตถุประสงค์	เป้าหมาย (ผลผลิตของ โครงการ)	งบประมาณ					ตัวชี้วัด (KPI)	ผลที่คาดว่าจะ ได้รับ	ที่มาของ โครงการ	หน่วยงาน รับผิดชอบ หลัก
				๒๕๖๖ (บาท)	๒๕๖๗ (บาท)	๒๕๖๘ (บาท)	๒๕๖๙ (บาท)	๒๕๗๐ (บาท)				
๑	โครงการก่อสร้างถนนคอนกรีตเสริมเหล็กข้างศาลาประชาคมชุมชนบ้านหัวคู ๒ หมู่ ๑	-เพื่อให้การสัญจรไปมาสะดวกและปลอดภัย -เพื่อรองรับการจราจรในเขตชุมชนที่ขยายตัวมากยิ่งขึ้น	ก่อสร้างถนนคอนกรีต กว้าง ๔ ม. ยาว ๑๑๒ ม. หนา ๐.๑๕ ม. หรือพื้นที่ไม่น้อยกว่า ๔๔๘ ตร.ม.	๒๗๓,๐๐๐	๐	๐	๐	๐	๑.จำนวนเส้นที่บรรจุในโครงข่ายความรับผิดชอบที่ได้รับการปรับปรุง ๒.ระดับความพึงพอใจของผู้ใช้บริการ	ประชาชนในเขตเทศบาลได้รับความสะดวกในการสัญจรไปมา	ชุมชนบ้านหัวคู ๒	กองช่าง
๒	โครงการก่อสร้างถนนคอนกรีตเสริมเหล็ก ถนนบุญเสมอ (ซอยบ้านนางละมุล) ชุมชนบ้านหัวคู หมู่ ๑	-เพื่อให้การสัญจรไปมาสะดวกและปลอดภัย -เพื่อรองรับการจราจรในเขตชุมชนที่ขยายตัวมากยิ่งขึ้น	ก่อสร้างถนนคอนกรีตเสริมเหล็ก ซอยบ้านนางละมุล กว้าง ๒.๕๐ ม. ยาว ๕๐ ม. หนา ๐.๑๕ ม. หรือพื้นที่ไม่น้อยกว่า ๑๒๕ ตร.ม.	๗๒,๐๐๐	๐	๐	๐	๐	๑.จำนวนเส้นที่บรรจุในโครงข่ายความรับผิดชอบที่ได้รับการปรับปรุง ๒.ระดับความพึงพอใจของผู้ใช้บริการ	ประชาชนในเขตเทศบาลได้รับความสะดวกในการสัญจรไปมา	ชุมชนบ้านหัวคู	กองช่าง
๓	โครงการก่อสร้างถนนคอนกรีตเสริมเหล็กถนนหลังวิทยาลัยการอาชีพบ้านผือ (ซอยตาไสว บุญเที่ยง) ชุมชนบ้านหัวคู ๒ หมู่ ๑	-เพื่อให้การสัญจรไปมาสะดวกและปลอดภัย -เพื่อรองรับการจราจรในเขตชุมชนที่ขยายตัวมากยิ่งขึ้น	ก่อสร้างถนนคอนกรีต(ซอยตาไสว บุญเที่ยง) กว้าง ๔ ม. ยาว ๑๐๐ ม. หนา ๐.๑๕ ม. หรือพื้นที่ไม่น้อยกว่า ๔๐๐ ตร.ม.	๐	๒๔๔,๐๐๐	๐	๐	๐	๑.จำนวนเส้นที่บรรจุในโครงข่ายความรับผิดชอบที่ได้รับการปรับปรุง ๒.ระดับความพึงพอใจของผู้ใช้บริการ	ประชาชนในเขตเทศบาลได้รับความสะดวกในการสัญจรไปมา	ชุมชนบ้านหัวคู ๒	กองช่าง

ที่	โครงการ	วัตถุประสงค์	เป้าหมาย (ผลผลิตของ โครงการ)	งบประมาณ					ตัวชี้วัด (KPI)	ผลที่คาดว่าจะ ได้รับ	ที่มาของ โครงการ	หน่วยงาน รับผิดชอบ หลัก
				๒๕๖๖ (บาท)	๒๕๖๗ (บาท)	๒๕๖๘ (บาท)	๒๕๖๙ (บาท)	๒๕๗๐ (บาท)				
๔	โครงการก่อสร้าง รางระบายน้ำ คอนกรีตรูปตัวยู บริเวณสวนลุมพินี วัน ชุมชนบ้าน ถ่อน หมู่ ๒	เพื่อป้องกันและ แก้ไขปัญหาน้ำ ท่วมในเขตชุมชน	ก่อสร้างรางระบาย น้ำ คอนกรีตรูปตัวยู ขนาด ๐.๕๘x๐.๖๐ ม. พร้อมฝาปิด ยาว ๒๐๕ ม.	๐	๐	๕๖๐,๐๐๐	๐	๐	๑.จำนวนโครงการที่ บรรจุในโครงข่าย ความรับผิดชอบที่ ได้รับการปรับปรุง ๒.ระดับความพึง พอใจของผู้ใช้บริการ	ลดปัญหาน้ำ ท่วมขัง	ชุมชนบ้าน ถ่อน	กองช่าง
๕	โครงการก่อสร้าง ถนนคอนกรีต เสริมเหล็ก ทาง หลวงแผ่นดิน ๒๓๔๘ (ซอยบ้าน นายวิระศักดิ์ แสง เสนาะ) ชุมชน บ้านฝื่อ หมู่ ๓	-เพื่อให้การสัญจรไป มาสะดวกและ ปลอดภัย -เพื่อรองรับ การจราจรในเขต ชุมชนที่ขยายตัว มากยิ่งขึ้น	ก่อสร้างถนน คสล. (ซอยบ้านนายวิระ ศักดิ์ แสงเสนาะ) กว้าง ๓ ม. ยาว ๑๐๗ ม. หน้า ๐.๑๕ ม. หรือพื้นที่ไม่น้อย กว่า ๓๒๑ ตร.ม.	๐	๑๘๕,๐๐๐	๐	๐	๐	๑.จำนวนเส้นที่ บรรจุในโครงข่าย ความรับผิดชอบที่ ได้รับการปรับปรุง ๒.ระดับความพึง พอใจของผู้ใช้บริการ	ประชาชนใน เขตเทศบาล ได้รับความ สะดวกในการ สัญจรไปมา	ชุมชนบ้าน ฝื่อ	กองช่าง
๖	โครงการก่อสร้าง รางระบายน้ำ คอนกรีต ถนนทางไป บ้านคือ (หน้าร้าน วิระวัสดุก่อสร้าง) ชุมชนบ้านฝื่อ หมู่ ๓	เพื่อป้องกันและ แก้ไขปัญหาน้ำ ท่วมในเขตชุมชน	ก่อสร้างรางระบาย น้ำ คอนกรีต (หน้าร้านวิ ระวัสดุก่อสร้าง)รูป ตัวยู ขนาด ๐.๕๘x ๐.๖๐ม. ยาว ๒๐๐ ม.	๐	๐	๕๙๐,๐๐๐	๐	๐	๑.จำนวนโครงการที่ บรรจุในโครงข่าย ความรับผิดชอบที่ ได้รับการปรับปรุง ๒.ระดับความพึง พอใจของผู้ใช้บริการ	ลดปัญหาน้ำ ท่วมขัง	ชุมชนบ้าน ฝื่อ	กองช่าง

ที่	โครงการ	วัตถุประสงค์	เป้าหมาย (ผลผลิตของ โครงการ)	งบประมาณ					ตัวชี้วัด (KPI)	ผลที่คาดว่าจะ ได้รับ	ที่มาของ โครงการ	หน่วยงาน รับผิดชอบ หลัก
				๒๕๖๖ (บาท)	๒๕๖๗ (บาท)	๒๕๖๘ (บาท)	๒๕๖๙ (บาท)	๒๕๗๐ (บาท)				
๗	โครงการก่อสร้างถนนคอนกรีตเสริมเหล็ก ถนนศรีสงคราม (ซอยบ้านนางอุทิศ มุงคุณ) ชุมชนบ้านฝื่อ หมู่ ๓	-เพื่อให้การสัญจรไปมาสะดวกและปลอดภัย เพื่อรองรับการจราจรในเขตชุมชนที่ขยายตัวมากยิ่งขึ้น	ก่อสร้างถนน คสล. (ซอยบ้านนางอุทิศ มุงคุณ) กว้าง ๔ ม. ยาว ๒๐๐ ม. หรือพื้นที่ไม่น้อยกว่า ๓๒๑ ตร.ม.	๐	๔๘๘,๐๐๐	๐	๐	๐	๑.จำนวนเส้นที่บรรจุในโครงข่าย ความรับผิดชอบที่ได้รับการปรับปรุง ๒.ระดับความพึงพอใจของผู้ใช้บริการ	ประชาชนในเขตเทศบาล ได้รับความสะดวกในการสัญจรไปมา	ชุมชนบ้านฝื่อ	กองช่าง
๘	โครงการก่อสร้างฝายน้ำล้น คสล. ลำห้วยซัด ชุมชนบ้านฝื่อ หมู่ ๓	เพื่อเพิ่มประสิทธิภาพการกักเก็บน้ำสำหรับประชาชนใช้อุปโภค ทำการเกษตรและเลี้ยงสัตว์	ก่อสร้าง คสล.ลำห้วยซัด สูง ๒ ม. กว้างเฉลี่ย ๑๔ ม. จำนวน ๒ แห่ง	๐	๐	๑,๓๓๐,๐๐๐	๐	๐	จำนวนโครงการในความรับผิดชอบการได้การพัฒนา	ประชาชนมีน้ำอุปโภค ทำการเกษตรเพิ่มขึ้น	ชุมชนบ้านฝื่อ	กองช่าง
๙	โครงการก่อสร้างบล็อกคอนเวร์ส ลำห้วยเสือเต้น ชุมชนบ้านฝื่อ หมู่ ๓	เพื่อป้องกันและแก้ไขปัญหาน้ำท่วมในเขตชุมชน	ก่อสร้างบล็อกคอนเวร์ส ขนาด ๑.๘๐x๑.๘๐ ม. จำนวน ๓ ช่อง	๔๑๒,๐๐๐	๐	๐	๐	๐	๑.จำนวนโครงการที่บรรจุในโครงข่าย ความรับผิดชอบที่ได้รับการปรับปรุง ๒.ระดับความพึงพอใจของผู้ใช้บริการ	ลดปัญหาน้ำท่วมซ้ำ	ชุมชนบ้านฝื่อ	กองช่าง
๑๐	โครงการก่อสร้างฝายน้ำล้น คสล. พร้อมสะพานข้ามสันฝาย ลำห้วยซัด ชุมชนบ้านฝื่อ หมู่ ๔	เพื่อกักเก็บน้ำไว้ใช้ในการอุปโภค-บริโภค การส่งเสริมการเกษตรและเลี้ยงสัตว์	ก่อสร้างฝายน้ำล้นพร้อมสะพานข้ามสันฝาย สูง ๑.๕๐ ม. กว้าง ๑๗ ม.	๐	๐	๐	๙๐๕,๐๐๐	๐	๑.จำนวนโครงการที่บรรจุในโครงข่าย ความรับผิดชอบที่ได้รับการปรับปรุง ๒.ระดับความพึงพอใจของผู้ใช้บริการ	กักเก็บน้ำไว้ใช้ในการอุปโภคบริโภค	ชุมชนบ้านฝื่อ	กองช่าง

ที่	โครงการ	วัตถุประสงค์	เป้าหมาย (ผลผลิตของ โครงการ)	งบประมาณ					ตัวชี้วัด (KPI)	ผลที่คาดว่าจะ ได้รับ	ที่มาของ โครงการ	หน่วยงาน รับผิดชอบ หลัก
				๒๕๖๖ (บาท)	๒๕๖๗ (บาท)	๒๕๖๘ (บาท)	๒๕๖๙ (บาท)	๒๕๗๐ (บาท)				
๑๑	โครงการก่อสร้าง บล็อกคอนกรีต ลำห้วยซัด ชุมชน บ้านพลับ หมู่ ๔	เพื่อป้องกันและ แก้ไขปัญหาน้ำ ท่วมในเขตชุมชน	ก่อสร้างบล็อกคอน กรีต ขนาด ๑.๘๐x๑.๘๐ ม. จำนวน ๓ ช่อง	๐	๐	๐	๔๑๒,๐๐๐	๐	๑.จำนวนโครงการที่ บรรจุในโครงข่าย ความรับผิดชอบที่ ได้รับการปรับปรุง ๒.ระดับความพึงพอใจ ของผู้ใช้บริการ	ลดปัญหาน้ำ ท่วมซ้ำ	ชุมชนบ้าน พลับ	กองช่าง
๑๒	โครงการก่อสร้าง รางระบายน้ำ คอนกรีต รูปตัวยู ถนนชนบทบำรุง ซอย ๗ ตรงข้าม โรงเรียนญาริตา ชุมชนบ้านศรี สำราญ หมู่ ๘	เพื่อป้องกันและ แก้ไขปัญหาน้ำ ท่วมในเขตชุมชน	ก่อสร้างรางระบาย น้ำ คอนกรีต รูปตัวยู ขนาด ๐.๕๘x๐.๖๐ ม. พร้อมฝาปิด ยาว รวมสองด้าน ๔๙๔ ม.	๑,๔๖๐,๐๐๐	๑,๔๖๐,๐๐๐	๐	๐	๐	๑.จำนวนโครงการที่ บรรจุในโครงข่าย ความรับผิดชอบที่ ได้รับการปรับปรุง ๒.ระดับความพึง พอใจของผู้ใช้บริการ	ลดปัญหาน้ำ ท่วมซ้ำ	ชุมชนบ้าน ศรีสำราญ	กองช่าง
๑๓	โครงการก่อสร้าง ถนนคอนกรีต เสริมเหล็ก ซอย ขุนทอง ๑ ชุมชน บ้านถ่อนใหม่ หมู่ ๑๒	-เพื่อให้การสัญจรไป มาสะดวกและ ปลอดภัย -เพื่อรองรับ การจราจรในเขต ชุมชนที่ขยายตัว มากยิ่งขึ้น	ก่อสร้างถนนคอน กรีต กว้าง ๕ ม.ยาว ๒๙๐ ม. หรือพื้นที่ ไม่น้อยกว่า ๑,๑๖๐ ตร.ม.	๐	๐	๘๙๗,๐๐๐	๐	๐	๑.จำนวนเส้นที่ บรรจุในโครงข่าย ความรับผิดชอบที่ ได้รับการปรับปรุง ๒.ระดับความพึง พอใจของ ผู้ให้บริการ	ประชาชน ได้รับความ สะดวกในการ สัญจรไปมา	ชุมชนบ้าน ถ่อนใหม่	กองช่าง
๑๔	โครงการก่อสร้าง ถนนคอนกรีต เสริมเหล็กซอย กะตะศิลา ชุมชน บ้านถ่อนใหม่ หมู่ ๑๒	-เพื่อให้การสัญจรไป มาสะดวกและ ปลอดภัย -เพื่อรองรับการ จราจรในเขตชุมชน ที่ขยายตัวมากยิ่งขึ้น	ก่อสร้างถนนคอน กรีต กว้าง ๒.๕๐ ม. ยาว ๒๒ ม. หรือพื้นที่ไม่ น้อยกว่า ๕๕ ตร.ม.	๓๑,๐๐๐	๐	๐	๐	๐	๑.จำนวนเส้นที่บรรจุ ในโครงข่ายความ รับผิดชอบที่ได้รับ การปรับปรุง ๒.ระดับความพึง พอใจของผู้ใช้บริการ	ประชาชน ได้รับความ สะดวกในการ สัญจรไปมา	ชุมชนบ้าน ถ่อนใหม่	กองช่าง

ที่	โครงการ	วัตถุประสงค์	เป้าหมาย (ผลผลิตของ โครงการ)	งบประมาณ					ตัวชี้วัด (KPI)	ผลที่คาดว่าจะ ได้รับ	ที่มาของ โครงการ	หน่วยงาน รับผิดชอบ หลัก
				๒๕๖๖ (บาท)	๒๕๖๗ (บาท)	๒๕๖๘ (บาท)	๒๕๖๙ (บาท)	๒๕๗๐ (บาท)				
๑๕	โครงการก่อสร้างถนนลูกรัง ข้างที่นายพงศ์ศักดิ์ น้อยเชียงคุณ ชุมชนบ้านถ่อนใหม่ หมู่ ๑๒	-เพื่อให้การสัญจรไปมาสะดวกและปลอดภัย -เพื่อรองรับการจราจรในเขตชุมชนที่ขยายตัวมากยิ่งขึ้น	ก่อสร้างถนนลูกรัง กว้าง ๖ ม. ยาว ๗๐๐ ม. หรือพื้นที่ไม่น้อยกว่า ๔,๒๐๐ ตร.ม.	๐	๐	๐	๐	๑๘๙,๐๐๐	๑.จำนวนเส้นที่บรรจุในโครงข่ายความรับผิดชอบที่ได้รับการปรับปรุง ๒.ระดับความพึงพอใจของผู้ใช้บริการ	ประชาชนได้รับความสะดวกในการสัญจรไปมา	ชุมชนบ้านถ่อนใหม่	กองช่าง
๑๖	โครงการปรับปรุงผิวจราจรแบบแอสฟัลท์ติกคอนกรีต ถนนจันทราราม ซอย ๓ ชุมชนบ้านจันทราราม หมู่ ๑๔	-เพื่อให้การสัญจรไปมาสะดวกและปลอดภัย -เพื่อรองรับการจราจรในเขตชุมชนที่ขยายตัวมากยิ่งขึ้น	ปรับปรุงผิวจราจร กว้าง ๓ ม. ยาว ๑๔๙ ม. หรือพื้นที่ไม่น้อยกว่า ๔๔๗ ตร.ม.	๐	๐	๐	๐	๑๗๓,๐๐๐	๑.จำนวนเส้นที่บรรจุในโครงข่ายความรับผิดชอบที่ได้รับการปรับปรุง ๒.ระดับความพึงพอใจของผู้ใช้บริการ	ประชาชนได้รับความสะดวกในการสัญจรไปมา	ชุมชนบ้านจันทราราม	กองช่าง
	รวม ๑๖ โครงการ			๒,๒๔๘,๐๐๐	๒,๓๗๗,๐๐๐	๓,๓๗๗,๐๐๐	๑,๓๑๗,๐๐๐	๓๖๒,๐๐๐				

**รายละเอียดโครงการพัฒนา**  
**แผนพัฒนาท้องถิ่น (พ.ศ. ๒๕๖๖ - ๒๕๗๐)**  
**สำหรับ โครงการที่เกินศักยภาพขององค์กรปกครองส่วนท้องถิ่นที่ใช้สำหรับการประสานแผนพัฒนาท้องถิ่น**  
**เทศบาลตำบลบ้านฝ้อ**

ก.ยุทธศาสตร์จังหวัด ยุทธศาสตร์ที่ ๔ การยกระดับมาตรฐานอุตสาหกรรมไม่ซ์และการท่องเที่ยวโดยใช้อัตลักษณ์และศักยภาพด้านที่ตั้ง

ข.ยุทธศาสตร์การพัฒนาของ อปท. ในเขตจังหวัดอุดรธานี ยุทธศาสตร์ที่ ๑ ด้านการพัฒนาศักยภาพการค้าการลงทุนเพื่อเพิ่มขีดความสามารถในการแข่งขันในอนุภาคลุ่มแม่น้ำโขง และ ยุทธศาสตร์ที่ ๔ การยกระดับมาตรฐานอุตสาหกรรมไม่ซ์ การท่องเที่ยวและอุตสาหกรรมการศึกษา โดยใช้อัตลักษณ์และศักยภาพด้านที่ตั้งเพื่อสร้างเป็นเมืองศูนย์กลางของอนุภาคลุ่มแม่น้ำโขง

ยุทธศาสตร์ที่ ๓ ด้านการพัฒนาเมืองให้น่าอยู่อย่างยั่งยืน

**แผนงานอุตสาหกรรมและการโยธา**

แบบ ผ. ๐๒/๒

ที่	โครงการ	วัตถุประสงค์	เป้าหมาย (ผลผลิตของ โครงการ)	งบประมาณ					ตัวชี้วัด (KPI)	ผลที่คาดว่าจะ ได้รับ	หน่วยงาน ที่จะขอ ประสาน
				๒๕๖๖ (บาท)	๒๕๖๗ (บาท)	๒๕๖๘ (บาท)	๒๕๖๙ (บาท)	๒๕๗๐ (บาท)			
๑	โครงการก่อสร้างเขื่อน ป้องกันตลิ่งลำห้วยเสียว	เพื่ออนุรักษ์แหล่ง น้ำในเขตชุมชนให้มี ความสวยงาม	ก่อสร้างผนัง คสล. ลำห้วยเสียว ผนังสูง กว้าง ตามสภาพ พื้นที่ ยาวรวม ๒ ข้าง ๓,๐๐๐ ม.	๗๐,๐๐๐,๐๐๐	๗๐,๐๐๐,๐๐๐	๐	๐	๐	จำนวนโครงการที่ รับผิดชอบได้รับ การพัฒนา	ป้องกันการกัด เซาะผนังลำ ห้วย	กองช่าง
๒	โครงการก่อสร้างเขื่อน ป้องกันตลิ่งและรวางกัน ตกพร้อมทางเดิน คอนกรีตรอบวังเดือนห้า	เพื่อป้องกันตลิ่งรอบ หนองน้ำพัง และกัก เก็บน้ำไว้ใช้อุปโภค บริโภค	ก่อสร้างเขื่อน ป้องกันตลิ่งพัง รว กันตก พร้อม ทางเดินคอนกรีต ยาวประมาณ ๑,๐๐๐ ม.	๐	๐	๕,๐๐๐,๐๐๐	๐	๐	จำนวนโครงการที่ รับผิดชอบได้รับ การพัฒนา	ป้องกันตลิ่งพัง และประชาชน ได้รับความ ปลอดภัย	กองช่าง

หน้า ๑๒๖

ที่	โครงการ	วัตถุประสงค์	เป้าหมาย (ผลผลิตของโครงการ)	งบประมาณ					ตัวชี้วัด (KPI)	ผลที่คาดว่าจะ ได้รับ	หน่วยงาน ที่จะขอ ประสาน
				๒๕๖๖ (บาท)	๒๕๖๗ (บาท)	๒๕๖๘ (บาท)	๒๕๖๙ (บาท)	๒๕๗๐ (บาท)			
๓	โครงการปรับปรุงผิวจราจรแบบแอสฟัลต์ติกคอนกรีต ถนนทางหลวง อบจ. (บ้านหัวคู-ทางหลวง ๒๐๒๑) ชุมชนบ้านหัวคู หมู่ ๑	-เพื่อให้การสัญจรไปมาสะดวกและปลอดภัย -เพื่อรองรับการจราจรในเขตชุมชนที่ขยายตัวมากยิ่งขึ้น	ปรับปรุงผิวจราจรแบบ Recycling กว้าง ๖.๐๐ ม. ยาว ๒,๖๓๕ ม. หรือพื้นที่ไม่น้อยกว่า ๑๕,๘๑๐ ตร.ม.	๗,๒๒๓,๐๐๐	๐	๐	๐	๐	๑.จำนวนเส้นที่บรรจุในโครงข่ายความรับผิดชอบที่ได้รับการปรับปรุง ๒.ระดับความพึงพอใจของผู้ใช้บริการ	ประชาชนในเขตเทศบาลได้รับความสะดวกในการสัญจรไปมา	กองช่าง
๔	โครงการก่อสร้างท่อระบายน้ำ ถนนโนนประดู่ ชุมชนบ้านหัวคู หมู่ ๑	เพื่อป้องกันและแก้ไขปัญหาน้ำท่วมในเขตชุมชน	ก่อสร้างท่อระบายน้ำ Ø ๐.๖๐ ม. (ลึก ๑-๒ ม.) (รวมทั้ง ๒ ด้าน) ยาว ๑,๔๑๕ ม.	๐	๐	๖,๗๙๙,๐๐๐	๐	๐	๑.จำนวนโครงการที่บรรจุในโครงข่ายความรับผิดชอบที่ได้รับการปรับปรุง ๒.ระดับความพึงพอใจของผู้ใช้บริการ	ลดปัญหาน้ำท่วมซ้ำ	กองช่าง
๕	โครงการก่อสร้างถนนคสล.(รอบเมือง-บ้านพอเพียง) ชุมชนบ้านหัวคู หมู่ ๑	เพื่อให้การสัญจรไปมาสะดวกและปลอดภัย	ก่อสร้างถนน คสล. ผิวกว้างเฉลี่ย ๔.๐๐ ม. ยาว ๑,๑๘๓ ม. หนา ๐.๑๕ ม. หรือพื้นที่ไม่น้อยกว่า ๘๐๐ตร.ม.	๐	๒,๕๐๗,๐๐๐	๐	๒,๕๐๗,๐๐๐	๐	๑.จำนวนโครงการที่บรรจุในโครงข่ายความรับผิดชอบที่ได้รับการปรับปรุง ๒.ระดับความพึงพอใจของผู้ใช้บริการ	ประชาชนในเขตเทศบาลได้รับความสะดวกในการสัญจรไปมา	กองช่าง
๖	โครงการปรับปรุงผิวจราจรแบบแอสฟัลต์ติกคอนกรีต ถนนทางหลวง อบจ. (บ้านถ่อน - ทางหลวง ๒๐๒๐) ชุมชนบ้านถ่อน หมู่ ๒	-เพื่อให้การสัญจรไปมาสะดวกและปลอดภัย -เพื่อรองรับการจราจรในเขตชุมชนที่ขยายตัวมากยิ่งขึ้น	ปรับปรุงผิวจราจรแบบ Recycling กว้าง ๖.๐๐ ม. ยาว ๒,๑๐๐ ม. หรือพื้นที่ไม่น้อยกว่า ๑๒,๖๐๐ ตร.ม.	๐	๐	๐	๐	๗,๓๘๐,๐๐๐	๑.จำนวนเส้นที่บรรจุในโครงข่ายความรับผิดชอบที่ได้รับการปรับปรุง ๒.ระดับความพึงพอใจของผู้ใช้บริการ	ประชาชนได้รับความสะดวกในการสัญจรไปมา	กองช่าง

ที่	โครงการ	วัตถุประสงค์	เป้าหมาย (ผลผลิตของ โครงการ)	งบประมาณ					ตัวชี้วัด (KPI)	ผลที่คาดว่าจะ ได้รับ	หน่วยงาน ที่จะขอ ประสาน
				๒๕๖๖ (บาท)	๒๕๖๗ (บาท)	๒๕๖๘ (บาท)	๒๕๖๙ (บาท)	๒๕๗๐ (บาท)			
๗	โครงการก่อสร้างถนนคอนกรีตเสริมเหล็ก (คสล.) ซอยพนมรัตน์ ชุมชนบ้านผือ หมู่ ๓	เพื่อให้การสัญจรไปมาสะดวกและปลอดภัย เพื่อรองรับการจราจรในเขตชุมชนที่ขยายตัวมากยิ่งขึ้น	ก่อสร้างถนน คสล. กว้าง ๕ ม. ยาว ๑,๓๐๐ ม. หนา ๐.๑๕ ม. ไหล่ทางลูกรังกว้างข้างละ ๐.๒๐ ม. หรือพื้นที่ไม่น้อยกว่า ๖,๕๐๐ ตร.ม.	๐	๓,๓๙๗,๐๐๐	๐	๐	๐	๑.จำนวนเส้นที่บรรจุในโครงข่าย ความรับผิดชอบที่ได้รับการปรับปรุง ๒.ระดับความพึงพอใจของผู้ใช้บริการ	ประชาชนได้รับความสะดวกในการสัญจรไปมา	กองช่าง
๘	โครงการก่อสร้างถนนคอนกรีตเสริมเหล็ก (คสล.) ถนนข้างบ่อขยะ ชุมชนบ้านผือ หมู่ ๓	-เพื่อให้การสัญจรไปมาสะดวกและปลอดภัย - เพื่อรองรับการจราจรในเขตชุมชนที่ขยายตัวมากยิ่งขึ้น	ก่อสร้างถนน คสล. กว้าง ๖ ม. ยาว ๓,๑๐๐ ม. หนา ๐.๑๕ ม. ไหล่ทางลูกรังกว้างข้างละ ๐.๒๐ ม. หรือพื้นที่ไม่น้อยกว่า ๑๘,๖๐๐ ตร.ม.	๐	๐	๐	๘,๐๔๓,๐๐๐	๐	๑.จำนวนเส้นที่บรรจุในโครงข่าย ความรับผิดชอบที่ได้รับการปรับปรุง ๒.ระดับความพึงพอใจของผู้ใช้บริการ	ประชาชนได้รับความสะดวกในการสัญจรไปมา	กองช่าง
๙	โครงการปรับปรุงซ่อมแซมถนนลาดยางแบบแอสฟัลท์ติกคอนกรีต ถนนพลับผือ ซอย๘ ชุมชนบ้านพลับ หมู่ ๔	-เพื่อให้การสัญจรไปมาสะดวกและปลอดภัย -เพื่อรองรับการจราจรในเขตชุมชนที่ขยายตัวมากยิ่งขึ้น	ปรับปรุงผิวจราจรขนาดกว้างเฉลี่ย ๖ ม. ยาว ๕๕๐ ม. หรือพื้นที่ไม่น้อยกว่า ๓,๓๐๐ ตร.ม.	๑,๓๘๕,๐๐๐	๑,๓๘๕,๐๐๐	๐	๑,๓๘๕,๐๐๐	๐	๑.จำนวนเส้นที่บรรจุในโครงข่าย ความรับผิดชอบที่ได้รับการปรับปรุง ๒.ระดับความพึงพอใจของผู้ใช้บริการ	ประชาชนได้รับความสะดวกในการสัญจรไปมา	กองช่าง

ที่	โครงการ	วัตถุประสงค์	เป้าหมาย (ผลผลิตของ โครงการ)	งบประมาณ					ตัวชี้วัด (KPI)	ผลที่คาดว่าจะ ได้รับ	หน่วยงาน ที่จะขอ ประสาน
				๒๕๖๖ (บาท)	๒๕๖๗ (บาท)	๒๕๖๘ (บาท)	๒๕๖๙ (บาท)	๒๕๗๐ (บาท)			
๑๐	โครงการก่อสร้างถนนคอนกรีตเสริมเหล็กทางหลวง ๒๐๒๐-ทางหลวง ๒๐๒๑ (ซอยข้างบ้าน อ.บุญหนัก) ชุมชนบ้านศรีสำราญ หมู่ ๘	-เพื่อให้การสัญจรไปมาสะดวกและปลอดภัย -เพื่อรองรับการจราจรในเขตชุมชนที่ขยายตัวมากยิ่งขึ้น	ก่อสร้างถนน คสล. ขนาดกว้าง ๕ ม. ยาว ๙๘๐ ม. หน้า ๐.๑๕ ม. หรือพื้นที่ไม่น้อยกว่า ๔,๙๐๐ ตร.ม.	๐	๐	๐	๒,๕๙๐,๐๐๐	๐	๑.จำนวนเส้นที่บรรจุในโครงข่ายความรับผิดชอบที่ได้รับการปรับปรุง ๒.ระดับความพึงพอใจของผู้ใช้บริการ	ประชาชนได้รับความสะดวกในการสัญจรไปมา	กองช่าง
๑๑	โครงการปรับปรุงซ่อมแซมถนนลาดยางแบบแอสฟัลท์ติกคอนกรีตถนนหลังชุมชนสายโทรศัพท์ ซอย ๔ ชุมชนบ้านถ่อนใหม่ หมู่ ๑๒	-เพื่อให้การสัญจรไปมาสะดวกและปลอดภัย -เพื่อรองรับการจราจรในเขตชุมชนที่ขยายตัวมากยิ่งขึ้น	ปรับปรุงผิวจราจร ขนาดกว้างเฉลี่ย ๖ ม.ยาว ๗๐๐ ม. หรือพื้นที่ไม่น้อยกว่า ๔,๒๐๐ ตร.ม.	๐	๒,๒๐๐,๐๐๐	๐	๐	๐	๑.จำนวนเส้นที่บรรจุในโครงข่ายความรับผิดชอบที่ได้รับการปรับปรุง ๒.ระดับความพึงพอใจของผู้ใช้บริการ	ประชาชนได้รับความสะดวกในการสัญจรไปมา	กองช่าง
๑๒	โครงการก่อสร้างถนนคอนกรีตเสริมเหล็ก (คสล.) ถนนแนวเขตเทศบาลทางไปบ้านนาคำ-ทางหลวง ๒๐๒๐ ชุมชนบ้านถ่อนใหม่ หมู่ ๑๒	เพื่อให้การสัญจรไปมาสะดวกและปลอดภัย เพื่อรองรับการจราจรในเขตชุมชนที่ขยายตัวมากยิ่งขึ้น	ก่อสร้างถนน คสล. กว้าง ๖ ม. ยาว ๑,๗๐๐ ม. หน้า ๐.๑๕ ม. หรือพื้นที่ไม่น้อยกว่า ๑๐,๒๐๐ ตร.ม.	๐	๐	๐	๕,๓๑๐,๐๐๐	๐	๑.จำนวนเส้นที่บรรจุในโครงข่ายความรับผิดชอบที่ได้รับการปรับปรุง ๒.ระดับความพึงพอใจของผู้ใช้บริการ	ประชาชนได้รับความสะดวกในการสัญจรไปมา	กองช่าง

ที่	โครงการ	วัตถุประสงค์	เป้าหมาย (ผลผลิตของ โครงการ)	งบประมาณ					ตัวชี้วัด (KPI)	ผลที่คาดว่าจะ ได้รับ	หน่วยงาน ที่จะขอ ประสาน
				๒๕๖๖ (บาท)	๒๕๖๗ (บาท)	๒๕๖๘ (บาท)	๒๕๖๙ (บาท)	๒๕๗๐ (บาท)			
๑๓	โครงการก่อสร้างถนนคอนกรีตเสริมเหล็ก (คสล.) ถนนแนวเขตเทศบาลฯทางไปบ้านค้อ - ทางไปบ้านหนองผือ ชุมชนบ้านถ่อนใหม่ หมู่ ๑๒	- เพื่อให้การสัญจรไปมาสะดวกและปลอดภัย - เพื่อรองรับการจราจรในเขตชุมชนที่ขยายตัวมากยิ่งขึ้น	ก่อสร้างถนนคสล. กว้าง ๕ ม. ยาว ๓,๘๐๐ ม. หนา ๐.๑๕ ม. หรือพื้นที่ไม่น้อยกว่า ๑๙,๐๐๐ ตร.ม.	๐	๙,๗๙๕,๐๐๐	๐	๐	๙,๗๙๕,๐๐๐	๑.จำนวนเส้นที่บรรจุในโครงข่ายความรับผิดชอบที่ได้รับการปรับปรุง ๒.ระดับความพึงพอใจของผู้ใช้บริการ	ประชาชนได้รับความสะดวกในการสัญจรไปมา	กองช่าง
๑๔	โครงการก่อสร้างรางระบายน้ำคอนกรีตเสริมเหล็กรูปตัวยูห้วยหนองจี่เป็ด ชุมชนบ้านจันทราราม หมู่ ๑๔	เพื่อป้องกันและแก้ไขปัญหาน้ำท่วมในเขตชุมชน	ก่อสร้างรางระบายน้ำคอนกรีตเสริมเหล็ก (คสล.) รูปตัวยู ขนาด กว้าง ๖ ม. ตลอดลำห้วยยาว ๘๙๐ม. ความสูงตามสภาพพื้นที่	๐	๓๓,๖๔๐,๐๐๐	๓๓,๖๔๐,๐๐๐	๐	๐	๑.จำนวนโครงการที่บรรจุในโครงข่ายความรับผิดชอบที่ได้รับการปรับปรุง ๒.ระดับความพึงพอใจของผู้ใช้บริการ	ประชาชนได้รับความสะดวกในการสัญจรไปมา	กองช่าง
๑๕	โครงการล้อมรั้วสนามกีฬาเทศบาล	เพื่อให้การบริหารจัดการการใช้สถานที่เป็นไปด้วยความเรียบร้อย	ล้อมรั้วสนามกีฬาขนาด ๗๕๐ ม. X ๓ ม.	๐	๐	๐	๒,๒๕๐,๐๐๐	๐	เพื่อให้การบริหารจัดการการใช้สถานที่เป็นไปด้วยความเรียบร้อย	ป้องกันความเสียหายที่จะเกิดกับทรัพย์สินของเทศบาล	กองช่าง
๑๖	โครงการก่อสร้างถนนคอนกรีตเสริมเหล็กกรอบที่สถานีปะปาซ่า ชุมชนบ้านหัวคู หมู่ ๑	- เพื่อให้การสัญจรไปมาสะดวกและปลอดภัย - เพื่อรองรับการจราจรในเขตชุมชนที่ขยายตัวมากยิ่งขึ้น	ก่อสร้างถนนคอนกรีต กว้าง ๕ ม. ยาว ๑,๓๐๐ ม. หนา ๐.๑๕ ม. หรือพื้นที่ไม่น้อยกว่า ๖,๕๐๐ตร.ม.	๐	๓,๙๐๘,๐๐๐	๓,๙๐๘,๐๐๐	๐	๐	๑.จำนวนเส้นที่บรรจุในโครงข่ายความรับผิดชอบที่ได้รับการปรับปรุง ๒.ระดับความพึงพอใจของผู้ใช้บริการ	ประชาชนในเขตเทศบาลได้รับความสะดวกในการสัญจรไปมา	กองช่าง

ที่	โครงการ	วัตถุประสงค์	เป้าหมาย (ผลผลิตของ โครงการ)	งบประมาณ					ตัวชี้วัด (KPI)	ผลที่คาดว่าจะ ได้รับ	หน่วยงาน ที่จะขอ ประสาน
				๒๕๖๖ (บาท)	๒๕๖๗ (บาท)	๒๕๖๘ (บาท)	๒๕๖๙ (บาท)	๒๕๗๐ (บาท)			
๑๗	โครงการก่อสร้างถนนคอนกรีตเสริมเหล็กซอยที่ ๓ นายศักดิ์ คนยืน ชุมชนบ้านถ่อน หมู่ ๒	- เพื่อให้การสัญจรไปมาสะดวกและปลอดภัย - เพื่อรองรับการจราจรในเขตชุมชนที่ขยายตัวมากยิ่งขึ้น	ก่อสร้างถนนคสล. ขนาดกว้าง ๔ ม. ยาว ๙๖๐ ม. หนา ๐.๑๕ ม. หรือพื้นที่ไม่น้อยกว่า ๓,๘๔๐ ตร.ม.	๐	๒,๓๔๔,๐๐๐	๒,๓๔๔,๐๐๐	๐	๐	๑. จำนวนเส้นที่บรรจุในโครงข่ายความรับผิดชอบที่ได้รับการปรับปรุง ๒. ระดับความพึงพอใจของผู้ใช้บริการ	ประชาชนในเขตเทศบาลได้รับความสะดวกในการสัญจรไปมา	กองช่าง
๑๘	โครงการปรับปรุงผิวจราจรแบบแอสฟัลท์ติกคอนกรีตถนนเฉลิมพระเกียรติ ชุมชนบ้านศรีสำราญ หมู่ ๘	- เพื่อให้การสัญจรไปมาสะดวกและปลอดภัย - เพื่อรองรับการจราจรในเขตชุมชนที่ขยายตัวมากยิ่งขึ้น	ปรับปรุงผิวจราจรกว้าง ๗ ม. ยาว ๘๗๕ ม. หรือพื้นที่ไม่น้อยกว่า ๖,๑๒๕ ตร.ม.	๐	๑,๙๒๗,๐๐๐	๑,๙๒๗,๐๐๐	๐	๐	๑. จำนวนเส้นที่บรรจุในโครงข่ายความรับผิดชอบที่ได้รับการปรับปรุง ๒. ระดับความพึงพอใจของผู้ใช้บริการ	ประชาชนได้รับความสะดวกในการสัญจรไปมา	กองช่าง
๑๙	โครงการก่อสร้างถนนคอนกรีตเสริมเหล็กทางไปหนองน้ำขุ่น ชุมชนบ้านถ่อนใหม่ หมู่ ๑๒	- เพื่อให้การสัญจรไปมาสะดวกและปลอดภัย - เพื่อรองรับการจราจรในเขตชุมชนที่ขยายตัวมากยิ่งขึ้น	ก่อสร้างถนนคสล. กว้าง ๕ ม. ยาว ๗๗๐ ม. หรือพื้นที่ไม่น้อยกว่า ๓,๘๕๐ ตร.ม.	๐	๐	๐	๒,๓๑๔,๐๐๐	๒,๓๑๔,๐๐๐	๑. จำนวนเส้นที่บรรจุในโครงข่ายความรับผิดชอบที่ได้รับการปรับปรุง ๒. ระดับความพึงพอใจของผู้ใช้บริการ	ประชาชนได้รับความสะดวกในการสัญจรไปมา	กองช่าง
๒๐	โครงการก่อสร้างถนนคอนกรีตเสริมเหล็ก ถนนข้างอ่างเก็บน้ำวังเดือนห้า (ข้างที่ อ.อรุณ) ชุมชนบ้านถ่อน หมู่ ๒	- เพื่อให้การสัญจรไปมาสะดวกและปลอดภัย - เพื่อรองรับการจราจรในเขตชุมชนที่ขยายตัวมากยิ่งขึ้น	ก่อสร้างถนนคสล. ขนาดกว้าง ๕ ม. ยาว ๙๑๐ ม. หนา ๐.๑๕ ม. หรือพื้นที่ไม่น้อยกว่า ๔,๕๕๐ ตร.ม.	๐	๒,๕๒๐,๐๐๐	๐	๒,๕๒๐,๐๐๐	๐	๑. จำนวนเส้นที่บรรจุในโครงข่ายความรับผิดชอบที่ได้รับการปรับปรุง ๒. ระดับความพึงพอใจของผู้ใช้บริการ	ประชาชนได้รับความสะดวกในการสัญจรไปมา	กองช่าง

ที่	โครงการ	วัตถุประสงค์	เป้าหมาย (ผลผลิตของ โครงการ)	งบประมาณ					ตัวชี้วัด (KPI)	ผลที่คาดว่าจะ ได้รับ	หน่วยงาน ที่จะขอ ประสาน
				๒๕๖๖ (บาท)	๒๕๖๗ (บาท)	๒๕๖๘ (บาท)	๒๕๖๙ (บาท)	๒๕๗๐ (บาท)			
๒๑	โครงการก่อสร้างถนนคอนกรีตเสริมเหล็ก ถนนข้างอ่างเก็บน้ำวังเดือนห้า ชุมชนบ้านถ่อน หมู่ ๒	-เพื่อให้การสัญจรไปมาสะดวกและปลอดภัย -เพื่อรองรับการจราจรในเขตชุมชนที่ขยายตัวมากยิ่งขึ้น	ก่อสร้างถนน คสล.ขนาด กว้าง ๕ ม. ยาว ๑,๑๖๘ ม. หนา ๐.๑๕ ม. หรือพื้นที่ไม่น้อยกว่า ๕,๘๔๐ ตร.ม.	๐	๐	๐	๒,๕๒๐,๐๐๐	๐	๑.จำนวนเส้นที่บรรจุในโครงข่าย ความรับผิดชอบที่ได้รับการปรับปรุง๒.ระดับความพึงพอใจของผู้ใช้บริการ	ประชาชนได้รับความสะดวกในการสัญจรไปมา	กองช่าง
๒๒	โครงการก่อสร้างฝายน้ำล้น คสล. ลำห้วยซี้ด ชุมชนบ้านผือ หมู่ ๓	เพื่อเพิ่มประสิทธิภาพการกักเก็บน้ำสำหรับประชาชนใช้อุปโภค ทำการเกษตรและเลี้ยงสัตว์	ก่อสร้าง คสล. ลำห้วยซี้ด สูง ๒ ม. กว้าง เฉลี่ย ๑๔ ม. จำนวน ๒ แห่ง	๐	๐	๑,๓๓๐,๐๐๐	๐	๑,๓๓๐,๐๐๐	จำนวนโครงการในความรับผิดชอบ การได้การพัฒนา	ประชาชนมีน้ำอุปโภค ทำการเกษตรเพิ่มขึ้น	กองช่าง
๒๓	โครงการก่อสร้างท่อระบายน้ำเหลี่ยม พร้อมฝาปิด ถนนศรีสะเกษ ชุมชนบ้านพลับ หมู่ ๔	ป้องกันและแก้ไขปัญหาน้ำท่วมในเขตเทศบาล	ก่อสร้างท่อระบายน้ำเหลี่ยม ขนาด ๑.๘๐x๑.๘๐ ม.(Box Culvert)ยาว ๔๔๘ ม. พร้อมฝาปิด	๖,๖๗๑,๐๐๐	๖,๖๗๑,๐๐๐	๐	๐	๐	๑.จำนวนโครงการที่บรรจุในโครงข่ายความรับผิดชอบที่ได้รับการพัฒนา ๒.ระดับความพึงพอใจของผู้ใช้การ	ลดปัญหาน้ำท่วมขัง	กองช่าง

ที่	โครงการ	วัตถุประสงค์	เป้าหมาย (ผลผลิตของ โครงการ)	งบประมาณ					ตัวชี้วัด (KPI)	ผลที่คาดว่าจะ ได้รับ	หน่วยงาน ที่จะขอ ประสาน
				๒๕๖๖ (บาท)	๒๕๖๗ (บาท)	๒๕๖๘ (บาท)	๒๕๖๙ (บาท)	๒๕๗๐ (บาท)			
๒๔	โครงการปรับปรุง ซ่อมแซมถนนลาดยาง แบบแอสฟัลท์ติกคอน กรีต ถนนพลับพู่ (สะพานศรีสุพรรณ-สี แยกบ้านพลับ	-เพื่อให้การสัญจร ไปมาสะดวกและ ปลอดภัย	ปรับปรุงผิว จราจรกว้าง เฉลี่ย ๑๑.๔๓ ม. ยาว ๓๘๖ ม. หรือพื้นที่ ไม่น้อยกว่า ๔,๔๑๑ ตร.ม	๑,๔๐๑,๐๐๐	๐	๐	๐	๐	๑.จำนวนเส้นที่ บรรจุในโครงข่าย ความรับผิดชอบที่ ได้รับการปรับปรุง ๒.ระดับความพึง พอใจของ ผู้ใช้บริการ	ประชาชน ได้รับความ สะดวกในการ สัญจรไปมา	กองช่าง
๒๕	โครงการปรับปรุง ซ่อมแซมถนนลาดยาง แบบแอสฟัลท์ติกคอน กรีต ถนนพลับพู่ (สี่แยกโรงพยาบาลบ้าน ฝือ-สะพานศรีสุพรรณ	-เพื่อให้การสัญจร ไปมาสะดวกและ ปลอดภัย	ปรับปรุงผิว จราจรกว้าง เฉลี่ย ๑๐.๑๙ ม. ยาว ๕๕๐ ม. หรือพื้นที่ ไม่น้อยกว่า ๕,๖๐๔ ตร.ม	๑,๗๗๘,๐๐๐	๐	๐	๐	๐	๑.จำนวนเส้นที่ บรรจุในโครงข่าย ความรับผิดชอบที่ ได้รับการปรับปรุง ๒.ระดับความพึง พอใจของ ผู้ใช้บริการ	ประชาชน ได้รับความ สะดวกในการ สัญจรไปมา	กองช่าง
๒๖	โครงการปรับปรุง ซ่อมแซมถนนลาดยาง แบบแอสฟัลท์ติกคอน กรีต ถนนศรีสะอาด ชุมชนบ้านพลับ หมู่๔	-เพื่อให้การสัญจร ไปมาสะดวกและ ปลอดภัย	ปรับปรุงผิว จราจรกว้าง เฉลี่ย ๗.๗๘ ม. ยาว ๑,๑๙๔ ม. หรือพื้นที่ไม่ น้อยกว่า ๙,๒๘๙ ตร.ม	๒,๙๕๖,๐๐๐	๐	๐	๐	๐	๑.จำนวนเส้นที่ บรรจุในโครงข่าย ความรับผิดชอบที่ ได้รับการปรับปรุง ๒.ระดับความพึง พอใจของ ผู้ใช้บริการ	ประชาชน ได้รับความ สะดวกในการ สัญจรไปมา	กองช่าง
	รวม ๒๖ โครงการ			๙๑,๔๑๔,๐๐๐	๑๔๐,๒๙๔,๐๐๐	๕๔,๙๔๘,๐๐๐	๖๓,๐๗๙,๐๐๐	๒๐,๘๑๙,๐๐๐			

**บัญชีครุภัณฑ์**  
**แผนพัฒนาท้องถิ่น (พ.ศ. ๒๕๖๖ – ๒๕๗๐)**  
**เทศบาลตำบลบ้านฝื่อ**

แบบ ผ.๐๓

ที่	แผนงาน	หมวด	ประเภท	เป้าหมาย (ผลผลิตของครุภัณฑ์)	งบประมาณ					หน่วยงาน รับผิดชอบหลัก
					๒๕๖๖ (บาท)	๒๕๖๗ (บาท)	๒๕๖๘ (บาท)	๒๕๖๙ (บาท)	๒๕๗๐ (บาท)	
๑	แผนงานบริหารงานทั่วไป	ครุภัณฑ์	ครุภัณฑ์สำนักงาน	เครื่องถ่ายเอกสาร ระบบอัตโนมัติ (ขาว-ดำ) -ความถี่ ๒๐ แผ่นต่อนาที ตามบัญชีมาตรฐานครุภัณฑ์	๘๗,๕๐๐	๐	๐	๐	๐	สำนักปลัด
๒	แผนงานบริหารงานทั่วไป	ครุภัณฑ์	ครุภัณฑ์สำนักงาน	จัดซื้อเก้าอี้พลาสติกแบบมีพนักพิงหลัง จำนวน ๑๐๐ ตัว	๐	๒๐,๐๐๐	๐	๐	๐	สำนักปลัด
๓	แผนงานบริหารงานทั่วไป	ครุภัณฑ์	ครุภัณฑ์สำนักงาน	จัดซื้อโต๊ะทำงานเหล็กขนาด ๕ ฟุต จำนวน ๓ ตัว ราคาตามท้องตลาด	๒๑,๐๐๐	๐	๐	๐	๐	สำนักปลัด
๔	แผนงานบริหารงานทั่วไป	ครุภัณฑ์	ครุภัณฑ์สำนักงาน	จัดซื้อเก้าอี้ทำงานสำหรับพนักงานเทศบาลที่ ปฏิบัติราชการ จำนวน ๓ ตัว ราคาตัวละ ๕,๐๐๐ บาท ราคาตามท้องตลาด	๑๕,๐๐๐	๐	๐	๐	๐	สำนักปลัด
๕	แผนงานบริหารงานทั่วไป	ครุภัณฑ์	ครุภัณฑ์สำนักงาน	จัดซื้อตู้เก็บเอกสารบานเลื่อนกระจก เพื่อเก็บ เอกสาร จำนวน ๓ หลังๆ ละ ๕,๐๐๐ บาท ราคาตามท้องตลาด	๑๕,๐๐๐	๐	๐	๐	๐	สำนักปลัด
๖	แผนงานบริหารงานทั่วไป	ครุภัณฑ์	ครุภัณฑ์สำนักงาน	ตู้เก็บเอกสารแบบ ๒ บาน จำนวน ๓ หลังๆ ละ ๕,๕๐๐ บาท	๐	๐	๑๖,๕๐๐	๐	๐	สำนักปลัด
๗	แผนงานบริหารงานทั่วไป	ครุภัณฑ์	ครุภัณฑ์สำนักงาน	เครื่องดูดฝุ่นขนาด ๑.๕ ลิตร สามารถดูดฝุ่น และน้ำ เป็นราคาพร้อม อุปกรณ์	๑๑,๐๐๐	๐	๐	๐	๐	สำนักปลัด
๘	แผนงานบริหารงานทั่วไป	ครุภัณฑ์	ครุภัณฑ์สำนักงาน	เครื่องปรับอากาศแบบแยกส่วน ๒ เครื่องๆ ละ ๒๕,๓๐๐ บาท ราคารวมค่าติดตั้งตาม บัญชีราคามาตรฐานครุภัณฑ์	๕๐,๖๐๐	๐	๐	๐	๐	สำนักปลัด

๒๕๖๖

ที่	แผนงาน	หมวด	ประเภท	เป้าหมาย (ผลผลิตของครุภัณฑ์)	งบประมาณ					หน่วยงาน รับผิดชอบหลัก
					๒๕๖๖ (บาท)	๒๕๖๗ (บาท)	๒๕๖๘ (บาท)	๒๕๖๙ (บาท)	๒๕๗๐ (บาท)	
๙	แผนงานบริหารงานทั่วไป	ครุภัณฑ์	ครุภัณฑ์สำนักงาน	เครื่องสแกนลายนิ้วมือ ชนิดบันทึกเวลา เข้าออกงาน ตามบัญชีราคามาตรฐาน ครุภัณฑ์	๐	๐	๐	๐	๙,๙๐๐	สำนักปลัด
๑๐	แผนงานบริหารงานทั่วไป	ครุภัณฑ์	ครุภัณฑ์สำนักงาน	ตู้เหล็ก แบบ ๔ ล็อก ๓ ตู้ ตู้ละ ๖,๙๐๐บาท ตามบัญชีราคามาตรฐาน ครุภัณฑ์	๐	๐	๐	๐	๒๐,๗๐๐	สำนักปลัด
๑๑	แผนงานบริหารงานทั่วไป	ครุภัณฑ์	ครุภัณฑ์สำนักงาน	จัดซื้อตู้เหล็กเก็บเอกสารแบบ ๒ บาน จำนวน ๒ หลัง	๕,๕๐๐	๐	๐	๕,๕๐๐	๐	กองยุทธศาสตร์ฯ
๑๒	แผนงานบริหารงานทั่วไป	ครุภัณฑ์	ครุภัณฑ์สำนักงาน	จัดซื้อตู้วางเล็อนระบบมือผลัก จำนวน ๑ ชุด	๖๘,๐๐๐	๐	๐	๐	๐	กองคลัง
๑๓	แผนงานบริหารงานทั่วไป	ครุภัณฑ์	ครุภัณฑ์สำนักงาน	จัดซื้อตู้เหล็ก ๒ บาน (มอก.) จำนวน ๔ หลังๆ ละ ๕,๕๐๐ บาท	๒๒,๐๐๐	๐	๐	๐	๐	กองคลัง
๑๔	แผนงานบริหารงานทั่วไป	ครุภัณฑ์	ครุภัณฑ์สำนักงาน	จัดซื้อตู้เหล็กเก็บเอกสารบานเลื่อน กระจก จำนวน ๒ หลังๆ ละ ๔,๓๐๐ บาท	๘,๖๐๐	๐	๐	๐	๐	กองคลัง
๑๕	แผนงานบริหารงานทั่วไป	ครุภัณฑ์	ครุภัณฑ์สำนักงาน	จัดซื้อเครื่องปรับอากาศชนิดติดผนัง (มีระบบฟอกอากาศ) ขนาด ๑๘,๐๐๐ บีทียู จำนวน ๒ เครื่อง ๆ ละ ๒๑,๐๐๐ บาท	๔๒,๐๐๐	๐	๐	๐	๐	กองคลัง
๑๖	แผนงานบริหารงานทั่วไป	ครุภัณฑ์	ครุภัณฑ์สำนักงาน	จัดซื้อเครื่องปรับอากาศชนิดติดผนัง (มีระบบฟอกอากาศ) ขนาด ๑๒,๐๐๐ บีทียู จำนวน ๑ เครื่อง	๑๗,๐๐๐	๐	๐	๐	๐	กองคลัง
๑๗	แผนงานการรักษาความสงบ ภายใน	ครุภัณฑ์	ครุภัณฑ์สำนักงาน	จัดซื้อแท่นบรรยาย (ไฟเดียม) แบบติดเครื่องเสียง	๐	๐	๐	๓๐,๐๐๐	๐	สำนักปลัด

ที่	แผนงาน	หมวด	ประเภท	เป้าหมาย (ผลผลิตของครุภัณฑ์)	งบประมาณ					หน่วยงาน รับผิดชอบหลัก
					๒๕๖๖ (บาท)	๒๕๖๗ (บาท)	๒๕๖๘ (บาท)	๒๕๖๙ (บาท)	๒๕๗๐ (บาท)	
๑๘	แผนงานการศึกษา	ครุภัณฑ์	ครุภัณฑ์สำนักงาน	จัดซื้อเก้าอี้สนับสนุนการปฏิบัติงาน มีลักษณะดังนี้ ๑. มีพนักพิง ที่นั่งบุฟองน้ำ หุ้มหนังสังเคราะห์ หมุนเก้าอี้ได้รอบตัว ปรับระดับเก้าอี้ได้ ๒. มีที่วางแขนปรับระดับความสูงของเก้าอี้ได้ ๓. ขาเหล็กชุบโครเมียม ล้อไนลอน ขนาดสินค้า (กว้าง x ลึก x สูง) : ๕๙ x ๖๖ x ๙๙.๕-๑๐๙.๕ ซม./ตัว	๐	๓๐,๐๐๐	๐	๐	๐	กองการศึกษาฯ
๑๙	แผนงานการศึกษา	ครุภัณฑ์	ครุภัณฑ์สำนักงาน	จัดซื้อโต๊ะเหล็กพร้อมกระจก สนับสนุนการปฏิบัติงาน กว้าง ๘๐ x ยาว X ๑๕๐ x สูง ๗๕ ซม	๐	๗๕,๐๐๐	๐	๐	๐	กองการศึกษาฯ
๒๐	แผนงานการศึกษา	ครุภัณฑ์	ครุภัณฑ์สำนักงาน	จัดซื้อตู้เหล็กเก็บเอกสาร ๒ บานประตู จำนวน ๔ หลัง ๑. มีมือจับชนิดบิด ๒. มีแผ่นชั้นปรับระดับ ๓ ชั้น ๓. คุณสมบัติตามมาตรฐานผลิตภัณฑ์อุตสาหกรรม (มอก.) ของศูนย์พัฒนาเด็กเล็ก ๒ แห่ง และกองการศึกษา	๐	๒๙,๐๐๐	๐	๐	๐	กองการศึกษาฯ
๒๑	แผนงานการศึกษา	ครุภัณฑ์	ครุภัณฑ์สำนักงาน	จัดซื้อ(เครื่องปรับอากาศ แบบติดผนัง ศูนย์พัฒนาเด็กเล็ก ๒ แห่งๆละ ๒ ตัว	๑๙๕,๐๐๐	๐	๐	๐	๐	กองการศึกษาฯ
๒๒	แผนงานการศึกษา	ครุภัณฑ์	ครุภัณฑ์สำนักงาน	จัดซื้อชั้นวางรองเท้าศูนย์พัฒนาเด็กเล็ก ๒ แห่งๆละ ๒ อัน	๒๐,๐๐๐	๐	๐	๐	๐	กองการศึกษาฯ
๒๓	แผนงานการศึกษา	ครุภัณฑ์	ครุภัณฑ์สำนักงาน	จัดซื้อที่วางกระเป๋าศูนย์พัฒนาเด็กเล็ก ๒ แห่งๆละ ๕ อัน	๕๐,๐๐๐	๐	๐	๐	๐	กองการศึกษาฯ
๒๔	แผนงานการศึกษา	ครุภัณฑ์	ครุภัณฑ์สำนักงาน	จัดซื้อโต๊ะเก้าอี้รับประทานอาหารเด็กอนุบาลศูนย์พัฒนาเด็กเล็ก	๑๐๐,๐๐๐	๐	๐	๐	๐	กองการศึกษาฯ

ที่	แผนงาน	หมวด	ประเภท	เป้าหมาย (ผลผลิตของครุภัณฑ์)	งบประมาณ					หน่วยงาน รับผิดชอบหลัก
					๒๕๖๖ (บาท)	๒๕๖๗ (บาท)	๒๕๖๘ (บาท)	๒๕๖๙ (บาท)	๒๕๗๐ (บาท)	
๒๕	แผนงานการศึกษา	ครุภัณฑ์	ครุภัณฑ์งานบ้านงานครัว	จัดซื้อเครื่องกรองน้ำดื่มศูนย์พัฒนาเด็กเล็ก ๒ แห่งๆละ ๑ เครื่อง	๐	๐	๖๕,๐๐๐	๐	๐	กองการศึกษาฯ
๒๖	แผนงานการศึกษา	ครุภัณฑ์	ครุภัณฑ์สำนักงาน	จัดซื้อเครื่องชั่งน้ำหนักแทน ๑.เหยียบแบบแสดงผลเป็นดิจิตอล พร้อมมีที่วัดส่วนสูงในตัว ๒. สามารถชั่งน้ำหนักได้ไม่น้อยกว่า ๒๐๐ กิโลกรัม ๓.สามารถชั่งได้ละเอียดไม่เกิน ๑๐๐ กรัม ๔.วัดส่วนสูงได้โดยค่า เริ่มต้นไม่ต่ำกว่า ๖๐ เซนติเมตร และค่าสูงสุด ไม่น้อยกว่า ๒๐๐ เซนติเมตร ๕.สามารถวิเคราะห์ค่าดัชนีมวลกาย (BMI)ของศูนย์พัฒนาเด็กเล็ก ทั้ง ๒ แห่งๆละ ๑ เครื่อง	๐	๐	๕,๐๐๐	๐	๐	กองการศึกษาฯ
๒๗	แผนงานสาธารณสุข	ครุภัณฑ์	ครุภัณฑ์สำนักงาน	โต๊ะและเก้าอี้สำหรับปฏิบัติงาน ราคาตามท้องตลาด	๑๐,๐๐๐	๐	๐	๐	๑๐,๐๐๐	กองสาธารณสุขฯ
๒๘	แผนงานสาธารณสุข	ครุภัณฑ์	ครุภัณฑ์สำนักงาน	ตู้เหล็ก ชนิด ๒ บาน (มอก.) จำนวน ๒ ตู้ๆละ ๕,๕๐๐ บาทหรือราคาตามท้องตลาด	๑๑,๐๐๐	๐	๑๑,๐๐๐	๐	๐	กองสาธารณสุขฯ
๒๙	แผนงานสาธารณสุข	ครุภัณฑ์	ครุภัณฑ์สำนักงาน	จัดซื้อพัดลมชนิดตั้งพื้น จำนวน ๒ เครื่อง	๐	๕,๐๐๐	๐	๕,๐๐๐	๐	กองสาธารณสุขฯ
๓๐	แผนงานสังคมสงเคราะห์	ครุภัณฑ์	ครุภัณฑ์สำนักงาน	จัดซื้อโต๊ะทำงานสำหรับใช้ในการปฏิบัติงาน	๓๐,๐๐๐	๐	๐	๐	๐	กองสวัสดิการสังคม

ที่	แผนงาน	หมวด	ประเภท	เป้าหมาย (ผลผลิตของครุภัณฑ์)	งบประมาณ					หน่วยงาน รับผิดชอบหลัก
					๒๕๖๖ (บาท)	๒๕๖๗ (บาท)	๒๕๖๘ (บาท)	๒๕๖๙ (บาท)	๒๕๗๐ (บาท)	
๓๑	แผนงานสังคมสงเคราะห์	ครุภัณฑ์	ครุภัณฑ์สำนักงาน	จัดซื้อเก้าอี้สำนักงานสำหรับการปฏิบัติงาน	๑๐,๐๐๐	๐	๐	๐	๐	กองสวัสดิการสังคม
๓๒	แผนงานสังคมสงเคราะห์	ครุภัณฑ์	ครุภัณฑ์สำนักงาน	จัดซื้อตู้เก็บเอกสาร ตู้กระจกบานเลื่อน สำหรับการปฏิบัติงาน	๑๐,๐๐๐	๐	๐	๐	๐	กองสวัสดิการสังคม
๓๓	แผนงานสังคมสงเคราะห์	ครุภัณฑ์	ครุภัณฑ์สำนักงาน	เครื่องอ่านบัตรแบบเอนกประสงค์(Smart Card)	๐	๑,๐๐๐	๐	๐	๐	กองสวัสดิการสังคม
๓๔	แผนงานเคหะและชุมชน	ครุภัณฑ์	ครุภัณฑ์สำนักงาน	จัดซื้อเก้าอี้ , ตู้กระจกบานเลื่อน, โต๊ะ สำหรับการปฏิบัติงาน	๓๐,๐๐๐	๐	๐	๓๐,๐๐๐	๐	กองช่าง
๓๕	แผนงานบริหารงานทั่วไป	ครุภัณฑ์	ครุภัณฑ์ยานพาหนะ และขนส่ง	จัดซื้อรถยนต์ส่วนบุคคล รถบรรทุก (ดีเซล) ขนาด ๑ ตัน ปริมาตรกระบอกลูกสูบ ไม่ต่ำกว่า ๒,๔๐๐ ซีซี หรือกำลังเครื่องยนต์ สูงสุดไม่ต่ำกว่า ๑๑๐ กิโลวัตต์ ขับเคลื่อน ๒ ล้อ แบบดับเบิลแค้น	๘๕๔,๐๐๐					สำนักปลัด
๓๖	แผนงานบริหารงานทั่วไป	ครุภัณฑ์	ครุภัณฑ์ยานพาหนะ และขนส่ง	จัดซื้อรถยนต์โดยสาร ขนาด ๑๒ ที่นั่ง (ดีเซล) ปริมาตรกระบอกลูกสูบไม่น้อยกว่า ๒,๔๐๐ซีซี หรือกำลังเครื่องยนต์สูงสุดไม่ ต่ำกว่า ๙๐กิโลวัตต์		๑,๓๕๘,๐๐๐				สำนักปลัด
๓๗	แผนงานอุตสาหกรรมและการโยธา	ครุภัณฑ์	ครุภัณฑ์ยานพาหนะ ขนส่ง	จัดซื้อรถจักรยานยนต์ ๑๑๐ ซีซีแบบ เกียร์ธรรมดา ๑ คัน	๔๔,๔๐๐	๐	๐	๐	๐	กองช่าง
๓๘	แผนงานอุตสาหกรรมและการโยธา	ครุภัณฑ์	ครุภัณฑ์ยานพาหนะ ขนส่ง	จัดซื้อรถยนต์ กระบะแคบ จำนวน ๑ คัน	๐	๕๗๗,๐๐๐	๐	๐	๐	กองช่าง
๓๙	แผนงานการรักษาความสงบภายใน	ครุภัณฑ์	ครุภัณฑ์การเกษตร	เลื่อยโซยนต์ จำนวน ๒ เครื่อง ไม่น้อยกว่า ๐.๖ แรงม้าเครื่องยนต์เบนซิน ๒ จังหวะ ราคากลางตามท้องตลาดเนื่องจากไม่มีใน บัญชีมาตรฐานครุภัณฑ์	๐	๐	๓๐,๐๐๐	๐	๐	สำนักปลัด

ที่	แผนงาน	หมวด	ประเภท	เป้าหมาย (ผลผลิตของครุภัณฑ์)	งบประมาณ					หน่วยงาน รับผิดชอบหลัก
					๒๕๖๖ (บาท)	๒๕๖๗ (บาท)	๒๕๖๘ (บาท)	๒๕๖๙ (บาท)	๒๕๗๐ (บาท)	
๔๐	แผนงานการรักษาความสงบภายใน	ครุภัณฑ์	ครุภัณฑ์การเกษตร	จัดซื้อเครื่องสูบน้ำ แบบหอยโข่ง สูบน้ำได้ ๓,๘๐๐ ลิตร/นาที เครื่องยนต์ดีเซล ขนาดท่อส่งไม่น้อยกว่า ๖ นิ้ว(๑๕๐มิลลิเมตร) ส่งน้ำได้สูงไม่น้อยกว่า ๑๓.๕๐ เมตร พร้อมอุปกรณ์มีครบชุด จำนวน ๒ เครื่อง	๐	๙๕,๐๐๐	๐	๐	๐	สำนักปลัด
๔๑	แผนงานการรักษาความสงบภายใน	ครุภัณฑ์	ครุภัณฑ์การเกษตร	เครื่องสูบน้ำขนาดท่อส่งไม่น้อยกว่า ๘ นิ้ว แบบลากจูง	๔๕๐,๐๐๐	๐	๐	๐	๔๕๐,๐๐๐	สำนักปลัด
๔๒	แผนงานการรักษาความสงบภายใน	ครุภัณฑ์	ครุภัณฑ์การเกษตร	เครื่องสูบน้ำพญานาค ๑ ท่อ (ตามมาตรฐานครุภัณฑ์)	๙๖,๘๐๐	๐	๐	๐	๐	สำนักปลัด
๔๓	แผนงานสาธารณสุข	ครุภัณฑ์	ครุภัณฑ์การเกษตร	จัดซื้อเครื่องพ่นหมอกควัน จำนวน ๒ เครื่อง พร้อมวัสดุอุปกรณ์ที่เกี่ยวข้อง ราคาตามมาตรฐานครุภัณฑ์	๑๖๐,๐๐๐	๐	๐	๑๖๐,๐๐๐	๐	กองสาธารณสุขฯ
๔๔	แผนงานอุตสาหกรรมและการโยธา	ครุภัณฑ์	ครุภัณฑ์การเกษตร	เลื่อยยนต์ ๑ ตัว	๘๕,๐๐๐	๐	๐	๐	๘๕,๐๐๐	กองช่าง
๔๕	แผนงานอุตสาหกรรมและการโยธา	ครุภัณฑ์	ครุภัณฑ์ก่อสร้าง	เครื่องตบดิน	๒๑,๐๐๐	๐	๐	๐	๐	กองช่าง
๔๖	แผนงานอุตสาหกรรมและการโยธา	ครุภัณฑ์	ครุภัณฑ์ก่อสร้าง	เครื่องตัดคอนกรีต	๓๕,๐๐๐	๐	๐	๐	๐	กองช่าง
๔๗	แผนงานการรักษาความสงบภายใน	ครุภัณฑ์	ครุภัณฑ์ไฟฟ้าและวิทยุ	จัดหาเครื่องวิทยุสื่อสารพร้อมอุปกรณ์ต่าง ๆ	๐	๐	๐	๑๐๐,๐๐๐	๐	สำนักปลัด
๔๘	แผนงานบริหารงานทั่วไป	ครุภัณฑ์	ครุภัณฑ์โฆษณาและเผยแพร่	เครื่องมัลติมีเดียโปรเจคเตอร์ ระดับ XGA ขนาด ๓,๐๐๐ ANSI Lumens ตามบัญชีราคามาตรฐานครุภัณฑ์	๒๗,๐๐๐	๐	๐	๐	๐	สำนักปลัด
๔๙	แผนงานบริหารงานทั่วไป	ครุภัณฑ์	ครุภัณฑ์โฆษณาและเผยแพร่	จัดซื้อจอร์รับภาพ ชนิดมอเตอร์ไฟฟ้า	๑๐,๐๐๐	๐	๐	๐	๐	สำนักปลัด
๕๐	แผนงานบริหารงานทั่วไป	ครุภัณฑ์	ครุภัณฑ์โฆษณาและเผยแพร่	จัดซื้อเครื่องฉายภาพ ๓ มิติ	๒๐,๐๐๐	๐	๐	๐	๐	กองยุทธศาสตร์ฯ

ที่	แผนงาน	หมวด	ประเภท	เป้าหมาย (ผลผลิตของครุภัณฑ์)	งบประมาณ					หน่วยงาน รับผิดชอบหลัก
					๒๕๖๖ (บาท)	๒๕๖๗ (บาท)	๒๕๖๘ (บาท)	๒๕๖๙ (บาท)	๒๕๗๐ (บาท)	
๕๑	แผนงานบริหารงานทั่วไป	ครุภัณฑ์	ครุภัณฑ์โฆษณาและ เผยแพร่	จัดซื้อกล้องถ่ายภาพ DSLR (Digital single-lens reflex)ราคาตามท้องตลาด	๓๐,๐๐๐	๐	๐	๐	๐	กองยุทธศาสตร์ฯ
๕๒	แผนงานการศึกษา	ครุภัณฑ์	ครุภัณฑ์โฆษณาและ เผยแพร่	จัดซื้อลำโพงเคลื่อนที่ ลำโพงล้อยากศูนย์ พัฒนาเด็กเล็ก ๒ แห่งๆ ละ ๑ เครื่อง	๑๐,๐๐๐	๐	๐	๐	๐	กองยุทธศาสตร์ฯ
๕๓	แผนงานการศึกษา	ครุภัณฑ์	ครุภัณฑ์โฆษณาและ เผยแพร่	จัดซื้อลำโพงเคลื่อนที่ ลำโพงล้อยากศูนย์ พัฒนาเด็กเล็ก ๒ แห่งๆ ละ ๑ เครื่อง	๐	๐	๒๐,๐๐๐	๐	๐	กองการศึกษาฯ
๕๔	แผนงานการศึกษา	ครุภัณฑ์	ครุภัณฑ์วิทยาศาสตร์ หรือการแพทย์	จัดซื้อเครื่องวัดอุณหภูมิอินฟราเรดศูนย์ พัฒนาเด็กเล็ก ๒ แห่ง	๐	๐	๑๐,๐๐๐	๐	๐	กองการศึกษาฯ
๕๕	แผนงานเคหะและชุมชน	ครุภัณฑ์	ครุภัณฑ์งานบ้านงาน ครัว	จัดซื้อเครื่องตัดหญ้าแบบข้อแข็ง จำนวน ๒ เครื่อง	๑๙,๐๐๐	๐	๐	๐	๐	กองช่าง
๕๖	แผนงานอุตสาหกรรมและ การโยธา	ครุภัณฑ์	ครุภัณฑ์โรงงาน	สว่าน ๒ ตัว	๐	๐	๐	๑๖,๐๐๐	๐	กองช่าง
๕๗	แผนงานอุตสาหกรรมและ การโยธา	ครุภัณฑ์	ครุภัณฑ์โรงงาน	หินเจีย ๒ ตัว	๐	๐	๑๑,๐๐๐	๐	๐	กองช่าง
๕๘	แผนงานอุตสาหกรรมและ การโยธา	ครุภัณฑ์	ครุภัณฑ์โรงงาน	เครื่องตัดเหล็ก ไฟเบอร์ แทน สำหรับ ใบตัด ๑๔ นิ้ว ๑ เครื่อง	๐	๐	๑๒,๐๐๐	๐	๐	กองช่าง
๕๙	แผนงานอุตสาหกรรมและ การโยธา	ครุภัณฑ์	ครุภัณฑ์โรงงาน	ตู้เชื่อม	๐	๓๐,๐๐๐	๐	๐	๐	กองช่าง
๖๐	แผนงานศาสนา วัฒนธรรม และนันทนาการ	ครุภัณฑ์	ครุภัณฑ์กีฬา	จัดซื้อเครื่องออกกำลังกายกลางแจ้ง เช่น -อุปกรณ์บิดเอวแบบยืน -อุปกรณ์เดินอากาศไร้การกระแทกเดี่ยว -อุปกรณ์วิ่งต่างระดับสลับไหล่ -อุปกรณ์ยกน้ำหนัก -อุปกรณ์นั่งปั่นจักรยาน -อุปกรณ์ม้าโยกบริหารแขน ขา หน้าท้อง -อุปกรณ์โยกเขียงบกเดี่ยว -อุปกรณ์แกว่งสะโพก ทรงตัว -อุปกรณ์บริหารแขน หัวไหล่ หน้าอก ฯลฯ	๕๐๐,๐๐๐	๐	๐	๕๐๐,๐๐๐	๐	กองการศึกษาฯ

ที่	แผนงาน	หมวด	ประเภท	เป้าหมาย (ผลผลิตของครุภัณฑ์)	งบประมาณ					หน่วยงาน รับผิดชอบหลัก
					๒๕๖๖ (บาท)	๒๕๖๗ (บาท)	๒๕๖๘ (บาท)	๒๕๖๙ (บาท)	๒๕๗๐ (บาท)	
๖๑	แผนงานเคหะและชุมชน	ครุภัณฑ์	ครุภัณฑ์สำรวจ	เครื่องหาพิกัดด้วยสัญญาณดาวเทียมแบบพกพา	๒๔,๐๐๐	๐	๐	๐	๐	กองช่าง
๖๒	แผนงานบริหารงานทั่วไป	ครุภัณฑ์	ครุภัณฑ์คอมพิวเตอร์หรืออิเล็กทรอนิกส์	คอมพิวเตอร์ สำหรับสำนักงาน จอภาพไม่น้อยกว่า ๑๙ นิ้ว จำนวน ๓ เครื่อง ราคาเครื่องละ ๑๗,๐๐๐ บาท	๕๑,๐๐๐	๐	๐	๐	๐	สำนักปลัด
๖๓	แผนงานบริหารงานทั่วไป	ครุภัณฑ์	ครุภัณฑ์คอมพิวเตอร์หรืออิเล็กทรอนิกส์	จัดซื้อเครื่องพิมพ์ชนิดเลเซอร์/ชนิด LED ขาวดำ แบบ Network แบบที่ ๑ (๓๓ หน้า/นาที) พร้อม ค่าติดตั้งระบบคอมพิวเตอร์ HARDWARE สำหรับงานทะเบียนฯ	๑๖,๐๐๐	๐	๐	๐	๑๖,๐๐๐	สำนักปลัด
๖๔	แผนงานบริหารงานทั่วไป	ครุภัณฑ์	ครุภัณฑ์คอมพิวเตอร์หรืออิเล็กทรอนิกส์	เครื่องพิมพ์ชนิดเลเซอร์/ชนิด LED ขาวดำ (๓๐หน้า /นาที)	๐	๐	๗,๙๐๐	๐	๐	สำนักปลัด
๖๕	แผนงานบริหารงานทั่วไป	ครุภัณฑ์	ครุภัณฑ์คอมพิวเตอร์หรืออิเล็กทรอนิกส์	จัดซื้อเครื่องพิมพ์ชนิดเลเซอร์หรือชนิด LED ขาวดำ (๒๗ หน้า/นาที)	๐	๐	๗,๙๐๐	๐	๐	สำนักปลัด
๖๖	แผนงานบริหารงานทั่วไป	ครุภัณฑ์	ครุภัณฑ์คอมพิวเตอร์หรืออิเล็กทรอนิกส์	จัดซื้อเครื่องคอมพิวเตอร์ตั้งโต๊ะสำหรับสำนักงาน ขนาดจอไม่น้อยกว่า ๑๘.๕ นิ้ว จำนวน ๑ เครื่อง	๐	๐	๓๒,๐๐๐	๐	๐	กองยุทธศาสตร์ฯ
๖๗	แผนงานบริหารงานทั่วไป	ครุภัณฑ์	ครุภัณฑ์คอมพิวเตอร์หรืออิเล็กทรอนิกส์	จัดซื้อคอมพิวเตอร์เน็ตบุ๊กสำหรับงานประมวลผล	๒๑,๐๐๐	๐	๐	๐	๐	กองยุทธศาสตร์ฯ
๖๘	แผนงานบริหารงานทั่วไป	ครุภัณฑ์	ครุภัณฑ์คอมพิวเตอร์หรืออิเล็กทรอนิกส์	จัดซื้อเครื่องพิมพ์ multifunction แบบฉีดหมึก (Inkjet)	๗,๙๐๐	๐	๐	๐	๐	กองยุทธศาสตร์ฯ
๖๙	แผนงานบริหารงานทั่วไป	ครุภัณฑ์	ครุภัณฑ์คอมพิวเตอร์หรืออิเล็กทรอนิกส์	เครื่องคอมพิวเตอร์ตั้งโต๊ะสำหรับงานประมวลผล (ขนาดจอไม่น้อยกว่า ๑๙ นิ้ว) จำนวน ๒ เครื่องๆ ละ ๓๐,๐๐๐ บาท	๖๐,๐๐๐	๐	๐	๐	๐	กองคลัง

ที่	แผนงาน	หมวด	ประเภท	เป้าหมาย (ผลผลิตของครุภัณฑ์)	งบประมาณ					หน่วยงาน รับผิดชอบ หลัก
					๒๕๖๖ (บาท)	๒๕๖๗ (บาท)	๒๕๖๘ (บาท)	๒๕๖๙ (บาท)	๒๕๗๐ (บาท)	
๗๐	แผนงานบริหารงานทั่วไป	ครุภัณฑ์	ครุภัณฑ์คอมพิวเตอร์หรืออิเล็กทรอนิกส์	จัดซื้อคอมพิวเตอร์โน้ตบุ๊ก มีหน่วยความจำหลักชนิด DDR4 หรือดีกว่า ขนาดไม่น้อยกว่า 8 Gb จำนวน ๑ เครื่อง	๒๒,๐๐๐	๐	๐	๐	๐	กองคลัง
๗๑	แผนงานบริหารงานทั่วไป	ครุภัณฑ์	ครุภัณฑ์คอมพิวเตอร์หรืออิเล็กทรอนิกส์	เครื่องพิมพ์ขนาดเลเซอร์/ชนิด LED ขาวดำ (๒๘ หน้า/นาที) จำนวน ๑ เครื่อง	๘,๙๐๐	๐	๐	๐	๐	กองคลัง
๗๒	แผนงานการรักษาความสงบภายใน	ครุภัณฑ์	ครุภัณฑ์คอมพิวเตอร์หรืออิเล็กทรอนิกส์	ติดตั้งระบบกล้องวงจรปิดพร้อมอุปกรณ์การติดตั้ง	๑๐๐,๐๐๐	๐	๐	๐	๑๐๐,๐๐๐	สำนักปลัด
๗๓	แผนงานการศึกษา	ครุภัณฑ์	ครุภัณฑ์คอมพิวเตอร์หรืออิเล็กทรอนิกส์	จัดซื้อคอมพิวเตอร์ตั้งโต๊ะ ศูนย์พัฒนาเด็กเล็ก จำนวน ๒ เครื่อง -จัดซื้อคอมพิวเตอร์โน้ตบุ๊กกองการศึกษา จำนวน ๒ เครื่อง	๘๘,๐๐๐	๐	๐	๐	๐	กองการศึกษาฯ
๗๔	แผนงานการศึกษา	ครุภัณฑ์	ครุภัณฑ์คอมพิวเตอร์หรืออิเล็กทรอนิกส์	จัดซื้อเครื่องพิมพ์ Multifunction เลเซอร์ หรือ LED สี -ศูนย์พัฒนาเด็กเล็ก ๒ แห่ง ๒ เครื่อง -กองการศึกษา ๑ เครื่อง	๗๕,๐๐๐	๐	๐	๐	๐	กองการศึกษาฯ
๗๕	แผนงานสาธารณสุข	ครุภัณฑ์	ครุภัณฑ์คอมพิวเตอร์หรืออิเล็กทรอนิกส์	เครื่องคอมพิวเตอร์แบบตั้งโต๊ะสำหรับสำนักงาน จำนวน ๑ เครื่อง ขนาดจอไม่น้อยกว่า ๑๘.๕ นิ้ว	๓๐,๐๐๐	๐	๐	๐	๓๐,๐๐๐	กองสาธารณสุขฯ
๗๖	แผนงานสาธารณสุข	ครุภัณฑ์	ครุภัณฑ์คอมพิวเตอร์หรืออิเล็กทรอนิกส์	เครื่องพิมพ์แบบฉีดหมึกชนิดสีกระดาศ A๔ (Inkjet Printer)	๕,๐๐๐	๐	๐	๕,๐๐๐	๐	กองสาธารณสุขฯ
๗๗	แผนงานสาธารณสุข	ครุภัณฑ์	ครุภัณฑ์คอมพิวเตอร์หรืออิเล็กทรอนิกส์	เครื่องคอมพิวเตอร์ โน้ตบุ๊ก จำนวน ๑ เครื่อง	๐	๒๑,๐๐๐	๐	๐	๒๑,๐๐๐	กองสาธารณสุขฯ
๗๘	แผนงานสังคมสงเคราะห์	ครุภัณฑ์	ครุภัณฑ์คอมพิวเตอร์หรืออิเล็กทรอนิกส์	เพื่อจัดซื้อคอมพิวเตอร์แบบตั้งโต๊ะสำหรับงานประมวลผล มีหน่วยความจำหลักชนิด DDR3 หรือดีกว่า ขนาดไม่น้อยกว่า 8GB	๐	๓๐,๐๐๐	๐	๐	๐	กองสวัสดิการสังคม

ที่	แผนงาน	หมวด	ประเภท	เป้าหมาย (ผลผลิตของครุภัณฑ์)	งบประมาณ					หน่วยงาน รับผิดชอบ หลัก
					๒๕๖๖ (บาท)	๒๕๖๗ (บาท)	๒๕๖๘ (บาท)	๒๕๖๙ (บาท)	๒๕๗๐ (บาท)	
๗๙	แผนงานสังคมสงเคราะห์	ครุภัณฑ์	ครุภัณฑ์คอมพิวเตอร์หรืออิเล็กทรอนิกส์	จัดซื้อเครื่องปริ้นเตอร์ มีความละเอียดในการพิมพ์ไม่น้อยกว่า ๖๐๐x๖๐๐ dal มีความจำ(Memory) ขนาดไม่น้อยกว่า๘MB	๐	๓๐,๐๐๐	๐	๐	๐	กองสวัสดิการสังคม
๘๐	แผนงานอุตสาหกรรมและการโยธา	ครุภัณฑ์	ครุภัณฑ์คอมพิวเตอร์หรืออิเล็กทรอนิกส์	เครื่องปริ้น ขนาด A๓ จำนวน ๓ เครื่อง	๐	๑๘,๙๐๐	๐	๐	๐	กองช่าง
๘๑	แผนงานอุตสาหกรรมและการโยธา	ครุภัณฑ์	ครุภัณฑ์คอมพิวเตอร์หรืออิเล็กทรอนิกส์	เครื่องปริ้นขนาด A๔ จำนวน ๓ ตัว	๐	๐	๑๒,๐๐๐	๐	๐	กองช่าง
๘๒	แผนงานอุตสาหกรรมและการโยธา	ครุภัณฑ์	ครุภัณฑ์คอมพิวเตอร์หรืออิเล็กทรอนิกส์	คอมพิวเตอร์ตั้งโต๊ะ จำนวน ๓ เครื่อง	๔๐,๐๐๐	๐	๐	๐	๔๐,๐๐๐	กองช่าง
๘๓	แผนงานอุตสาหกรรมและการโยธา	ครุภัณฑ์	ครุภัณฑ์คอมพิวเตอร์หรืออิเล็กทรอนิกส์	โน้ตบุ๊ก จำนวน ๒ เครื่อง	๐	๔๔,๐๐๐	๐	๔๔,๐๐๐	๐	กองช่าง
๘๔	แผนงานการศึกษา	ครุภัณฑ์	ครุภัณฑ์สนาม	จัดซื้อเครื่องเล่นสนามศูนย์พัฒนาเด็กเล็ก	๒๐๐,๐๐๐	๐	๐	๒๐๐,๐๐๐	๐	กองการศึกษาฯ
๘๕	แผนงานการรักษาความสงบภายใน	ครุภัณฑ์	ครุภัณฑ์อื่น	จัดหาเครื่องมือตัดถ่าง กระจาพยาบาลเบื้องต้น อุปกรณ์กู้ชีพต่าง ๆ ฯลฯ	๐	๐	๐	๒๐๐,๐๐๐	๐	สำนักปลัด
๘๖	แผนงานการรักษาความสงบภายใน	ครุภัณฑ์	ครุภัณฑ์อื่น	จัดหาชุดผจญเพลิงเครื่องช่วยหายใจ SCBA สายส่งน้ำหัวฉีดเครื่องสูบน้ำดับเพลิง อุปกรณ์ดับเพลิงต่าง ๆ ฯลฯ	๐	๐	๐	๑๘๐,๐๐๐	๐	สำนักปลัด
๘๗	แผนงานการศึกษา	ครุภัณฑ์	ครุภัณฑ์อื่น	จัดหาเครื่องดับเพลิงติดตั้งในอาคารเรียน ศูนย์พัฒนาเด็กเล็ก ๒ แห่งๆละ ๔ ถึง	๐	๒๔,๐๐๐	๐	๐	๐	กองการศึกษาฯ

## ส่วนที่ ๔ การติดตามและประเมินผล

การบริหารงานที่จะประสบความสำเร็จนั้น ส่วนหนึ่งมาจากการนำนวัตกรรม(Innovation) และกระบวนการบริหารใหม่ๆ มาประยุกต์ใช้ในองค์กร เพื่อให้บรรลุวัตถุประสงค์และเป้าหมายที่กำหนดไว้ การติดตามและประเมินผลก็เป็นส่วนหนึ่งของกระบวนการบริหารงาน ซึ่งมีหลักการสำคัญคือ การติดตามความก้าวหน้าในการปฏิบัติงานและประเมินผลสำเร็จของงาน อันจะนำไปสู่การปรับปรุงแก้ไข ปัญหาพร้อมกันให้บรรลุเป้าหมาย จึงต้องมีการติดตามและประเมินผล เพื่อให้ทราบประสิทธิภาพและประสิทธิผลการดำเนินงานขององค์กรว่าอยู่ในระดับใด เหมาะสมหรือสอดคล้องกับสถานการณ์ปัจจุบันหรือไม่

### ๑. การติดตามและประเมินผลยุทธศาสตร์

กระบวนการของแผนพัฒนาเทศบาลตำบลบ้านผือ มีองค์ประกอบ ๓ ส่วน คือ การวางแผน (Planning) การนำแผนไปสู่การปฏิบัติ(Implementation) การติดตามและประเมินผล(Monitor and Evaluation) ฉะนั้นการติดตามและประเมินผลแผนพัฒนา สามารถดำเนินการได้ดังนี้

๑) การติดตามและประเมินผลกระบวนการ(Process) การจัดทำแผนพัฒนาท้องถิ่น โดยตรวจสอบกระบวนการดำเนินการว่าเป็นไปตามวิธีการและขั้นตอนที่กำหนดไว้ตามระเบียบกระทรวงมหาดไทยว่าด้วยการจัดทำแผนพัฒนาขององค์กรปกครองส่วนท้องถิ่น พ.ศ.๒๕๔๘ และที่แก้ไขเพิ่มเติมถึงฉบับที่ ๓ พ.ศ. ๒๕๖๑ กับหนังสือกระทรวงมหาดไทย ด่วนที่สุด ที่ มท ๐๘๑๐.๓/ว๗๔๖๗ ลงวันที่ ๑๔ ธันวาคม ๒๕๖๓ แจ้งเรื่อง แนวทางการจัดทำแผนพัฒนาขององค์กรปกครองส่วนท้องถิ่น (พ.ศ. ๒๕๖๖-๒๕๗๐) เป็นกรอบในการปฏิบัติงานติดตามและประเมินผล

๒) ติดตามและประเมินผลความพึงพอใจของประชาชนต่อการดำเนินงานตามนโยบายของเทศบาล เป็นการประเมินผลการดำเนินงานในแต่ละยุทธศาสตร์การพัฒนา โดยออกแบบสำรวจความพึงพอใจของประชาชน

### ๒. การติดตามและประเมินผลโครงการ

เป็นการประเมินผลที่ช่วยให้ทราบถึงความก้าวหน้าในการดำเนินงานว่าแผนงานหรือโครงการที่ดำเนินการไปแล้วนั้นให้ผลเป็นอย่างไร นำไปสู่ความสำเร็จตามแผนงานที่กำหนดไว้หรือไม่ มีผลสำเร็จมากน้อยเพียงใดเมื่อเปรียบเทียบกับวัตถุประสงค์และเป้าหมายหากมีความล่าช้ามีสาเหตุมาจากอะไร สมควรที่จะได้รับการแก้ไขด้วยวิธีการใด เพื่อให้โครงการดังกล่าวเป็นไปตามวัตถุประสงค์และเป้าหมายที่กำหนดไว้ และยังเป็นเครื่องมือชี้วัดประสิทธิภาพและประสิทธิผลของการดำเนินโครงการ โดยมีประเด็นในการติดตามประเมินผล ดังนี้

๑) การติดตามและประเมินผลการดำเนินงาน โดยมีตัวชี้วัดเชิงปริมาณ คุณภาพ ความพึงพอใจ และขั้นตอนการดำเนินงานซึ่งผู้รับผิดชอบโครงการจะเป็นผู้กำกับตัวชี้วัด

๒) การเบิกจ่ายงบประมาณตามแผนการดำเนินงานประจำปีและเพิ่มเติม

ทั้งนี้เทศบาล จะนำข้อมูลที่ได้จากการติดตามและประเมินผลโครงการมาใช้ในการปรับปรุงกระบวนการดำเนินงานให้สอดคล้องกับยุทธศาสตร์ และเป้าหมายที่ได้กำหนดไว้ในแผนพัฒนาท้องถิ่น ให้สามารถตอบสนองและแก้ไขปัญหาความต้องการของประชาชนเป็นสิ่งสำคัญ

ระเบียบ วิธีในการติดตามและประเมินผล

๑) ดำเนินการติดตามและประเมินผลแผนพัฒนาเทศบาล ดำเนินการ ๒ ประเภท

๑.๑ แผนพัฒนาเทศบาล

๑.๒ แผนการดำเนินงานประจำปีงบประมาณ

๒) ประเมินความพึงพอใจของประชาชนต่อการดำเนินงานตามยุทธศาสตร์การพัฒนา

๓) ศึกษาความพึงพอใจของประชาชนต่อผลการดำเนินงานตามแผนพัฒนาเทศบาลใน

ภาพรวม

เกณฑ์มาตรฐานและตัวชี้วัด

การติดตามและประเมินผลแผนพัฒนาเทศบาล ได้กำหนดเกณฑ์มาตรฐาน(Standard Criteria) และตัวชี้วัด(Indicators) เพื่อใช้เป็นกรอบในการประเมินให้เกิดความชัดเจน เป็นระบบมีมาตรฐานและเป็นที่ยอมรับ โดยใช้เกณฑ์มาตรฐานและตัวชี้วัด ดังนี้

เกณฑ์มาตรฐาน(Standard Criteria)	ตัวชี้วัด (Indicators)	กรอบตัวแปร(Attributes)
สัมฤทธิ์ผลและการบรรลุวัตถุประสงค์ของโครงการ	ผลผลิต ผลลัพธ์	ผลต่างระหว่างจำนวนโครงการที่แล้วเสร็จกับจำนวนโครงการทั้งหมด
การสนองตอบความต้องการของประชาชน	ระดับความพึงพอใจ	สัดส่วนของประชาชนกลุ่มเป้าหมายที่พึงพอใจและไม่พอใจ ผลสะท้อนกลับ

ระบบติดตามและประเมินผลแผนการพัฒนาเทศบาล

การวางระบบติดตามและประเมินผลแผนพัฒนาองค์กรปกครองส่วนท้องถิ่นมีสมมุติฐานว่า ระบบติดตามและประเมินผลไม่อาจแยกตัวเองออกจากระบบการบริหารแผนทั้งหมด ดังนั้นระบบอื่นๆ ที่เกิดขึ้นก่อนหน้าที่แผนพัฒนาจะดำเนินการจึงเป็นเหมือนบริบทที่ย่อมจะส่งผลต่อการบริหารแผน และจะส่งผลต่อการติดตามและประเมินผลด้วยเช่นกัน ดังนั้น ระบบติดตามและประเมินผลครั้งนี้สรุปเป็นแผนภาพได้ดังนี้

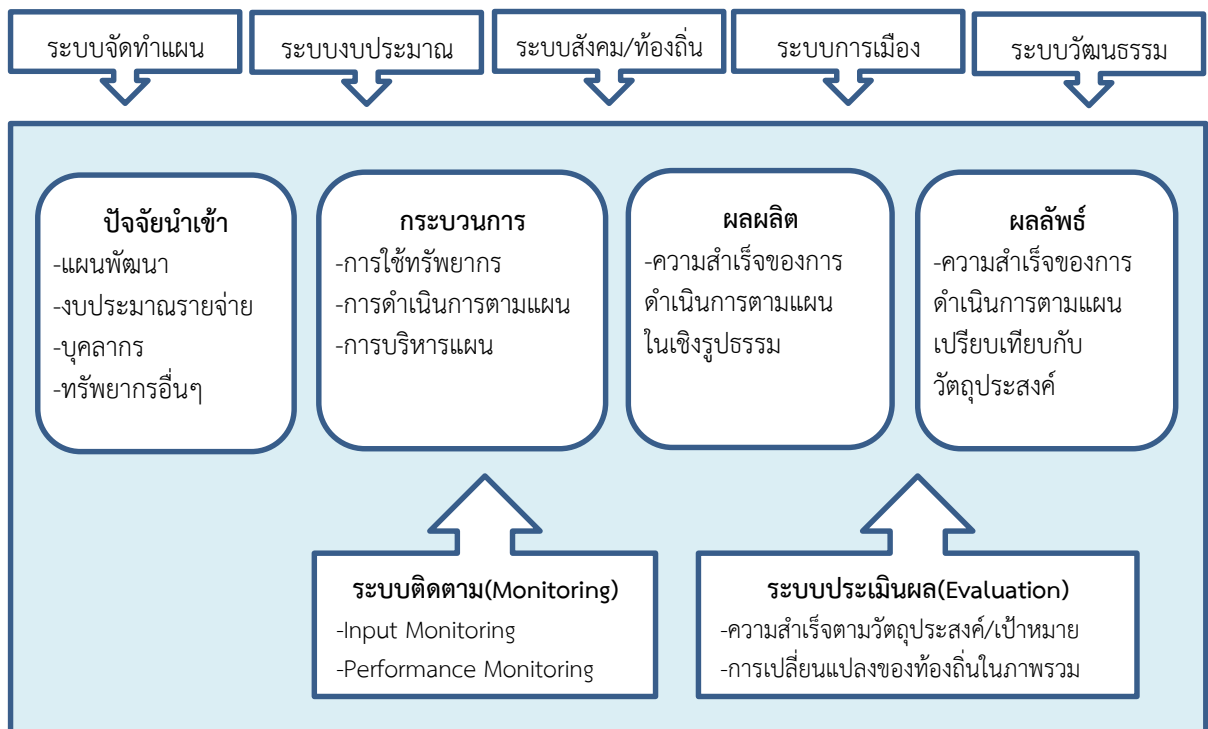

### ๓. สรุปผลการพัฒนาท้องถิ่น จากแผนพัฒนาท้องถิ่น พ.ศ. ๒๕๖๑ - ๒๕๖๕

ในการจัดทำแผนพัฒนาท้องถิ่น (พ.ศ.๒๕๖๑-๒๕๖๕) ขององค์กรปกครองส่วนท้องถิ่น ก็เพื่อใช้เป็นเครื่องมือในการพัฒนา เป็นแนวทางในการบริหารพัฒนาท้องถิ่นให้บรรลุตามวัตถุประสงค์และเป้าหมาย เกิดประสิทธิภาพประสิทธิผลสูงสุดในการแก้ไขปัญหาให้กับประชาชน ก่อให้เกิดประโยชน์และสามารถตอบสนองความต้องการพัฒนาของประชาชน โดยพิจารณาบรรจุโครงการในงบประมาณรายจ่ายประจำปี งบประมาณรายจ่ายเพิ่มเติม และงบประมาณจากเงินสะสม โดยจะต้องมีการติดตามและประเมินผลแผนพัฒนาตามระเบียบกระทรวงมหาดไทย ว่าด้วยการจัดทำแผนพัฒนาขององค์กรปกครองส่วนท้องถิ่น พ.ศ. ๒๕๔๘ และที่แก้ไขเพิ่มเติมถึง (ฉบับที่๓) พ.ศ.๒๕๖๑ เป็นการติดตามผลการนำยุทธศาสตร์ขององค์กรปกครองส่วนท้องถิ่น ว่าเกิดผลทั้งในเชิงปริมาณ และเชิงคุณภาพ อย่างไร ซึ่งสามารถวัดผลได้ทั้งเชิงสถิติต่าง ๆ ตาราง กราฟ และการพรรณนา ดังนี้

#### ๓.๑ การวัดผลในเชิงปริมาณ(Quantity)

ยุทธศาสตร์	๒๕๖๑		๒๕๖๒		๒๕๖๓		๒๕๖๔	
	จำนวน	งบประมาณ	จำนวน	งบประมาณ	จำนวน	งบประมาณ	จำนวน	งบประมาณ
ด้านโครงสร้างพื้นฐาน	๕๕	๒๕,๘๙๖,๕๒๐	๖๒	๒๙,๒๔๖,๐๐๐	๖๑	๒๓,๖๒๔,๘๕๔.๐๕	๙	๓,๙๑๒,๐๐๐
ด้านสังคม	๒๒	๔,๑๗๔,๘๑๔	๒๔	๑๓,๒๑๗,๓๖๖	๒๕	๑๘,๙๔๙,๘๙๓.๗๘	๒๙	๔,๗๘๗,๐๐๘.๔๓
ด้านเศรษฐกิจ	๐	๐	๑	๔๑,๕๐๐	๐	๐	๐	๐
ด้านทรัพยากรธรรมชาติและสิ่งแวดล้อม	๕	๒,๒๒๒,๔๘๐	๓	๙๗,๔๓๖	๑	๑๖,๖๖๖	๒	๑,๘๕๐,๐๐๐
ด้านการเมืองและการบริหาร	๒๐	๒,๕๕๖,๑๔๑	๑๗	๓,๐๖๙,๗๙๕	๗	๑๗๔,๙๗๑	๑๒	๘๐๐,๐๓๘.๕๐

หมายเหตุ ปี ๒๕๖๔ เป็นข้อมูลตามเทศบัญญัติงบประมาณรายจ่ายประจำปี ๒๕๖๔

#### ๓.๒ การวัดผลในเชิงคุณภาพ(Quality)

การวัดผลเชิงคุณภาพ ใช้การสำรวจความพึงพอใจในภาพรวม ซึ่งทำให้ทราบผลเชิงคุณภาพในการดำเนินงานของเทศบาล ได้เน้นการสร้างเมืองให้น่าอยู่ โดยได้ดำเนินการพัฒนาด้านโครงสร้างพื้นฐาน เพื่อให้ประชาชนได้สัญจร การขนส่งสินค้าสะดวก นอกจากนี้ยังมีการส่งเสริมอนุรักษ์ประเพณีวัฒนธรรมในท้องถิ่น ให้คงอยู่สืบต่อไปสู่ลูกหลานต่อไป และพัฒนาการให้บริการประชาชน การแก้ไขปัญหาการแพร่ระบาดของโรคติดเชื้อไวรัสโคโรนา ๒๐๑๙ (COVID-19) การบริหารงานโดยได้ ยึดหลักปรัชญาเศรษฐกิจพอเพียง จนส่งผลการดำเนินงานตามแผนพัฒนาในช่วงที่ผ่านมาได้สอดคล้องกับวิสัยทัศน์ของเทศบาลที่ว่า “เทศบาลบ้านผือ เมืองน่าอยู่ เชิดชูวัฒนธรรม น้อมนำเศรษฐกิจพอเพียง”

### ๔. ข้อเสนอแนะในการจัดทำแผนพัฒนาท้องถิ่นในอนาคต

#### ๑) ผลกระทบนำไปสู่ออนาคต

เทศบาลได้จัดบริการสาธารณะเพื่ออำนวยความสะดวกและตอบสนองต่อความต้องการของประชาชนไม่ว่าจะเป็นด้านโครงสร้างพื้นฐาน การศึกษา เศรษฐกิจและสังคมท้องถิ่น ทั้งนี้มุ่งหวังให้ประชาชนมีคุณภาพชีวิตที่ดีขึ้น ในส่วนของการดำเนินโครงการ/กิจกรรมตามแผนพัฒนาท้องถิ่น ซึ่งเป็นการแปลงแผนไปสู่การปฏิบัติ ผลผลิตของโครงการ/กิจกรรม(Output) ให้เกิดผลกระทบ(Impact) ทั้ง ๓ ระดับ คือ ระยะสั้นสามารถเห็นผลสำเร็จได้ทันทีเมื่อดำเนินโครงการ/กิจกรรมแล้วเสร็จ ระยะกลางและยาว ต้องใช้เวลาในการพัฒนาและดำเนินการ โดยในอนาคตเทศบาลได้วางแผนดำเนินการพัฒนาท้องถิ่นในด้านต่างๆ ดังนี้

ด้าน	แนวทางการพัฒนาในอนาคต
๑. โครงสร้างพื้นฐาน	<ul style="list-style-type: none"> <li>- จัดให้มีระบบสาธารณูปโภคและสาธารณูปการที่เหมาะสม และเพียงพอในพื้นที่ที่สามารถพัฒนาพื้นที่ให้มีความเจริญ และรองรับการขยายตัวของเมือง</li> <li>- พัฒนาระบบการระบายน้ำให้มีประสิทธิภาพ</li> <li>- พัฒนาระบบการจราจรร่วมกับสถานีตำรวจให้มีประสิทธิภาพ</li> <li>- บูรณาการจัดระเบียบสายไฟฟ้า สายโทรศัพท์ CCTV ร่วมกับการไฟฟ้าฯ บริษัทที่โอทีฯ และหน่วยงานที่เกี่ยวข้อง</li> <li>- พัฒนาระบบการให้บริการน้ำประปาให้ครอบคลุมและมีประสิทธิภาพและพัฒนาคุณภาพน้ำประปาให้เป็นน้ำประปาดื่มได้</li> </ul>
๒. ทรัพยากรธรรมชาติ	<ul style="list-style-type: none"> <li>- จัดระบบการบริหารจัดการขยะที่มีประสิทธิภาพ สร้างจิตสำนึกในการทิ้งขยะและส่งเสริมให้มีการคัดแยกขยะตั้งแต่ในครัวเรือน รวมถึงพัฒนาการแปลงขยะให้เป็นพลังงานไฟฟ้า</li> <li>- สร้าง ปรับปรุง พร้อมดูแลรักษาสวนสาธารณะให้เป็นลักษณะสวนล้อมเมือง</li> </ul>
๓. การศึกษา	<ul style="list-style-type: none"> <li>- สนับสนุนการศึกษาแก่นักเรียน ยากจนและด้อยโอกาส</li> <li>- จัดการศึกษาและแหล่งเรียนรู้นอกระบบ(TK Park) ให้ครอบคลุม เพื่อเป็นแหล่งเรียนรู้เพื่อการพัฒนาตนเองให้ทันกับสถานการณ์โลกที่เปลี่ยนแปลงไป</li> <li>- เสริมสร้างความเข้าใจและการอยู่ร่วมกันภายใต้หลัก “บวร”</li> <li>- พัฒนาบุคลากรด้านการศึกษา สื่ออุปกรณ์การเรียน การสอนให้มีความทันสมัย สามารถจัดการการเรียนการสอนให้เกิดผลสัมฤทธิ์ทางการเรียนที่เป็นเลิศ</li> </ul>
๔. กีฬาและนันทนาการ	<ul style="list-style-type: none"> <li>- ก่อสร้างลานกีฬาและติดตั้งเครื่องออกกำลังกายภายในชุมชน</li> <li>- ก่อสร้าง ปรับปรุงสถานที่ออกกำลังกาย</li> </ul>
๕. สุขภาวะและคุณภาพชีวิต	<ul style="list-style-type: none"> <li>- ปรับปรุงตลาดและสถานประกอบการให้มีมาตรฐานผ่านเกณฑ์หลักสุขาภิบาลและมีการสุ่มตรวจคุณภาพอาหารสด อาหารสำเร็จรูปอย่างต่อเนื่อง ผู้บริโภคได้บริโภคอาหารที่สะอาดไม่มีสารปนเปื้อนที่เกิดอันตรายแก่ชีวิต</li> <li>- การรณรงค์ป้องกันโรคไข้เลือดออก ทั้งในชุมชนและสถานศึกษา</li> <li>- เพิ่มมาตรการดูแลและสร้างภูมิคุ้มกันทางสังคมให้แก่เด็กและเยาวชนให้รู้เท่าทันถึงโทษและรูปแบบการแพร่ระบาด รวมถึงวิธีการหลีกเลี่ยงโดยตั้งเป้าหมายให้โรงเรียนในพื้นที่เป็นโรงเรียนปลอดยาเสพติด</li> <li>- ให้การดูแลและช่วยผู้ด้อยโอกาส/ผู้พิการอย่างทั่วถึงได้มาตรฐานและมีความเท่าเทียมกัน</li> <li>- เตรียมความพร้อมสำหรับผู้เข้าสู่วัยสูงอายุ</li> <li>- เสริมสร้างความปลอดภัยในชีวิต และทรัพย์สินแก่ประชาชน ด้วยการติดตั้งกล้อง CCTV บริเวณจุดเสี่ยง เพื่อดูแลรักษาความปลอดภัยภายในพื้นที่ตลอด ๒๔ ชั่วโมง</li> <li>- เพิ่มศักยภาพการปฏิบัติงานของเจ้าหน้าที่งานป้องกันฯ และสร้างเครือข่ายรักษาความปลอดภัยทั้งหน่วยงานภาครัฐ เอกชน และประชาสังคม ทั้งภายในและนอกพื้นที่ ในรูปแบบ “ประชารัฐ”</li> </ul>

ด้าน	แนวทางการพัฒนาในอนาคต
๖.การบริหารงาน	<ul style="list-style-type: none"> <li>-ส่งเสริมให้ประชาชนเข้ามามีบทบาทและมีส่วนร่วมในโครงการพัฒนาท้องถิ่น</li> <li>-พัฒนาระบบการจัดเก็บภาษี เพิ่มมาตรการและวางแผนการจัดเก็บภาษีให้เป็นไปตามเป้าหมาย</li> <li>-เพิ่มประสิทธิภาพการประชาสัมพันธ์ข้อมูลข่าวสารต่างๆ พร้อมทั้งเพิ่มช่องทางการประชาสัมพันธ์ เช่น จอLED, สื่อโซเชียล, เว็บไซต์ สื่ออิเล็กทรอนิกส์อื่น ๆ รวมถึงการสื่อสารกับประชาชนให้มากขึ้น</li> </ul>

๒) ข้อสังเกต ข้อเสนอแนะ ผลจากการพัฒนา

หากพิจารณากระบวนการวางแผนพัฒนาท้องถิ่น พบว่า ขั้นตอนการจัดทำแผนนั้น เป็นไปตามระเบียบกระทรวงมหาดไทยว่าด้วยการจัดทำแผนพัฒนาขององค์กรปกครองส่วนท้องถิ่น พ.ศ.๒๕๔๘ และที่แก้ไขเพิ่มเติมถึงฉบับที่ ๓ พ.ศ.๒๕๖๑ รวมถึงหนังสือสั่งการของกระทรวงมหาดไทย โดยคำนึงถึงหลักประชารัฐผ่านกระบวนการมีส่วนร่วมของประชาชนเป็นสำคัญ ในส่วนของการนำแผนไปสู่การปฏิบัติ รายปีที่ผ่านมาพบว่า การดำเนินงานบางโครงการ/กิจกรรม ยังเกิดความล่าช้าไม่เป็นไปตามแผนการดำเนินงาน โดยเฉพาะโครงการก่อสร้างถนน ท่อระบายน้ำ อันเนื่องมาจากปัจจัยทั้งภายในและภายนอก และสุดท้าย การติดตามประเมินผลแผนพัฒนาเทศบาล ในทางปฏิบัติเทศบาลได้ติดตามและประเมินผลการดำเนินโครงการ/กิจกรรมที่สำคัญได้ดำเนินการเป็นช่วง เพื่อให้ทราบสถานการณ์ดำเนินโครงการ/กิจกรรม ว่าอยู่ในขั้นตอนใดเป็นไปตามแผนการดำเนินงานหรือไม่ มีปัญหาหรืออุปสรรคอย่างไร พร้อมจัดทำรายงานเสนอให้ผู้บริหารได้รับทราบ ทั้งนี้ เพื่อเป็นการแก้ไขปัญหาความล่าช้าในขั้นตอนการนำแผนไปสู่การปฏิบัติ ให้สามารถอำนวยความสะดวกและตอบสนองต่อความต้องการแก่ประชาชนได้รวดเร็วยิ่งขึ้น

แนวทางการพิจารณาการติดตามและประเมินผลแผนพัฒนาท้องถิ่น  
ตามระเบียบกระทรวงมหาดไทยว่าด้วยการจัดทำแผนพัฒนาขององค์กรปกครองส่วนท้องถิ่น  
(ฉบับที่ ๓) พ.ศ.๒๕๖๑

\*\*\*\*\*

เป็นแบบที่กำหนดให้คณะกรรมการติดตามและประเมินผลแผนพัฒนาท้องถิ่น ดำเนินการให้  
คะแนนตามเกณฑ์ที่กำหนดไว้ ซึ่งเป็นส่วนหนึ่งของการติดตามและประเมินผลแผนพัฒนา โดยดำเนินการ  
ให้แล้วเสร็จภายในหกสิบวัน นับแต่วันที่ประกาศใช้งบประมาณรายจ่าย มีรายละเอียด ดังนี้

๑. แนวทางการพิจารณาการติดตามและประเมินผลยุทธศาสตร์เพื่อความสอดคล้องแผนพัฒนา  
ท้องถิ่น ประกอบด้วย

- ๑.๑ ข้อมูลสภาพทั่วไปและข้อมูลพื้นฐานขององค์กรปกครองส่วนท้องถิ่น ๒๐ คะแนน
- ๑.๒ การวิเคราะห์สภาพการณ์และศักยภาพ ๒๐ คะแนน
- ๑.๓ ยุทธศาสตร์ ๖๐ คะแนน ประกอบด้วย
  - (๑) ยุทธศาสตร์ขององค์กรปกครองส่วนท้องถิ่น ๑๐ คะแนน
  - (๒) ยุทธศาสตร์ขององค์กรปกครองส่วนท้องถิ่นในเขตจังหวัด ๑๐ คะแนน
  - (๓) ยุทธศาสตร์จังหวัด ๑๐ คะแนน
  - (๔) วิสัยทัศน์ ๕ คะแนน
  - (๕) เป้าประสงค์ของแต่ละประเด็นกลยุทธ์ ๕ คะแนน
  - (๖) จุดยืนทางยุทธศาสตร์ ๕ คะแนน
  - (๗) แผนงาน ๓ คะแนน
  - (๘) ความเชื่อมโยงของยุทธศาสตร์ในภาพรวม ๕ คะแนน

คะแนนรวม ๑๐๐ คะแนน เกณฑ์ที่ควรได้เพื่อให้เกิดความสอดคล้องและขับเคลื่อนการ  
พัฒนาท้องถิ่นขององค์กรปกครองส่วนท้องถิ่น ไม่ควรน้อยกว่าร้อยละ ๘๐ (๘๐คะแนน)

๒. แนวทางการพิจารณาการติดตามและประเมินผลโครงการเพื่อความสอดคล้องแผนพัฒนาท้องถิ่น  
ประกอบด้วย

- ๒.๑ การสรุปสถานการณ์การพัฒนา ๑๐ คะแนน
- ๒.๒ การประเมินผลการนำแผนพัฒนาท้องถิ่นไปปฏิบัติในเชิงปริมาณ ๑๐ คะแนน
- ๒.๓ การประเมินผลการนำแผนพัฒนาท้องถิ่นไปปฏิบัติในเชิงคุณภาพ ๑๐ คะแนน
- ๒.๔ แผนงานและยุทธศาสตร์การพัฒนา ๑๐ คะแนน
- ๒.๕ โครงการพัฒนา ๖๐ คะแนน ประกอบด้วย
  - (๑) ความชัดเจนของชื่อโครงการ ๕ คะแนน
  - (๒) กำหนดวัตถุประสงค์สอดคล้องกับโครงการ ๕ คะแนน
  - (๓) เป้าหมาย (ผลผลิตของโครงการ) มีความชัดเจนนำไปสู่การตั้งงบประมาณ  
ได้ถูกต้อง ๕ คะแนน
  - (๔) โครงการมีความสอดคล้องกับแผนยุทธศาสตร์ชาติ ๒๐ ปี ๕ คะแนน
  - (๕) เป้าหมาย(ผลผลิตของโครงการ) มีความสอดคล้องกับแผนพัฒนาเศรษฐกิจและสังคม  
แห่งชาติ ฉบับที่ ๑๒ ๕ คะแนน
  - (๖) โครงการมีความสอดคล้องกับ Thailand 4.0 ๕ คะแนน

- (๗) โครงการสอดคล้องกับยุทธศาสตร์จังหวัด ๕ คะแนน
- (๘) โครงการแก้ไขปัญหาความยากจนหรือการเสริมสร้างให้ประเทศชาติมีค้ำยัน ยั่งยืน ภายใต้อำนาจรัฐ ๕ คะแนน
- (๙) งบประมาณ มีความสอดคล้องกับเป้าหมาย(ผลผลิตของโครงการ) ๕ คะแนน
- (๑๐) มีการประมาณการราคาถูกต้องตามหลักวิธีการงบประมาณ ๕ คะแนน
- (๑๑) มีการกำหนดตัวชี้วัด (KPI) และสอดคล้องกับวัตถุประสงค์และผลที่คาดว่าจะได้รับ ๕ คะแนน
- (๑๒) ผลที่คาดว่าจะได้รับ สอดคล้องกับวัตถุประสงค์ ๕ คะแนน
- คะแนนรวม ๑๐๐ คะแนน เกณฑ์ที่ควรได้เพื่อให้เกิดความสอดคล้องและข้อขัดเคืองการพัฒนาท้องถิ่นขององค์กรปกครองส่วนท้องถิ่น ไม่ควรน้อยกว่าร้อยละ ๘๐ (๘๐ คะแนน)

### ๓. แนวทางการพิจารณาการติดตามและประเมินผลยุทธศาสตร์เพื่อความสอดคล้องแผนพัฒนาท้องถิ่นขององค์กรปกครองส่วนท้องถิ่น

ประเด็นการพิจารณา	ค่าคะแนน
๑. ข้อมูลสภาพทั่วไปและข้อมูลพื้นฐานขององค์กรปกครองส่วนท้องถิ่น	๒๐
๒. การวิเคราะห์สถานการณ์และศักยภาพ	๑๕
๓. ยุทธศาสตร์ ประกอบด้วย	๖๕
(๓.๑) ยุทธศาสตร์ขององค์กรปกครองส่วนท้องถิ่น	(๑๐)
(๓.๒) ยุทธศาสตร์ขององค์กรปกครองส่วนท้องถิ่นในเขตจังหวัด	(๑๐)
(๓.๓) ยุทธศาสตร์จังหวัด	(๑๐)
(๓.๔) วิสัยทัศน์	(๕)
(๓.๕) กลยุทธ์	(๕)
(๓.๖) เป้าประสงค์ของแต่ละประเด็นกลยุทธ์	(๕)
(๓.๗) จุดยืนทางยุทธศาสตร์	(๕)
(๓.๘) แผนงาน	(๕)
(๓.๙) ความเชื่อมโยงของยุทธศาสตร์ในภาพรวม	(๕)
รวมคะแนน	๑๐๐

### ๔. แนวทางเบื้องต้นในการให้คะแนนแนวทางการพิจารณาการติดตามและประเมินยุทธศาสตร์เพื่อความสอดคล้องแผนพัฒนาท้องถิ่นขององค์กรปกครองส่วนท้องถิ่น

ประเด็นพิจารณา	รายละเอียดหลักเกณฑ์	คะแนนเต็ม	คะแนนที่ได้
๑. ข้อมูลสภาพทั่วไปและข้อมูลพื้นฐานขององค์กรปกครองส่วนท้องถิ่น	ควรประกอบด้วยข้อมูล ดังนี้ (๑) ข้อมูลเกี่ยวกับด้านกายภาพ เช่น ที่ตั้งของหมู่บ้าน/ชุมชน/ตำบล ลักษณะภูมิประเทศ ลักษณะภูมิอากาศ ลักษณะของดิน ลักษณะของแหล่งน้ำ ลักษณะของไม้/ป่าไม้ ฯลฯ	๒๐ (๓)	
	(๒) ข้อมูลเกี่ยวกับด้านการเมือง/การปกครอง เช่น เขตการปกครอง การเลือกตั้ง ฯลฯ ประชากร เช่น ข้อมูลเกี่ยวกับจำนวนประชากรและช่วงอายุและจำนวนประชากร ฯลฯ	(๒)	
	(๓) ข้อมูลเกี่ยวกับสภาพทางสังคม เช่น การศึกษา สาธารณสุข อาชญากรรม ยาเสพติด การสังคมสงเคราะห์ ฯลฯ	(๒)	

ประเด็นพิจารณา	รายละเอียดหลักเกณฑ์	คะแนนเต็ม	คะแนนที่ได้
	(๔) ข้อมูลเกี่ยวกับระบบบริการพื้นฐาน เช่น การคมนาคมขนส่ง การไฟฟ้า การประปา โทรศัพท์ ฯลฯ	(๒)	
	(๕) ข้อมูลเกี่ยวกับระบบเศรษฐกิจ เช่น การเกษตร การประมง การปศุสัตว์ การบริการ การท่องเที่ยว อุตสาหกรรม การพาณิชย์/กลุ่มอาชีพ แรงงาน ฯลฯ	(๒)	
	(๖) ข้อมูลเกี่ยวกับศาสนา ประเพณี วัฒนธรรม เช่น การนับถือศาสนา ประเพณีและงานประจำปี ภูมิปัญญาท้องถิ่น ภาษาล้าน สิ้นค้าพื้นเมือง และของที่ระลึก ฯลฯ อื่นๆ	(๒)	
	(๗) ข้อมูลเกี่ยวกับทรัพยากรธรรมชาติ เช่น น้ำ ป่าไม้ ภูเขา คุณภาพของทรัพยากรธรรมชาติ ฯลฯ	(๒)	
	(๘) การสำรวจและจัดเก็บข้อมูลเพื่อการจัดทำแผนพัฒนาท้องถิ่นหรือการใช้ข้อมูล จปฐ.	(๒)	
	(๙) การประชุมประชาคมท้องถิ่น รูปแบบ วิธีการ และการดำเนินการประชุมประชาคมท้องถิ่น โดยใช้กระบวนการร่วมคิด ร่วมทำ ร่วมตัดสินใจ ร่วมตรวจสอบ ร่วมรับประโยชน์ ร่วมแก้ปัญหา ปรึกษาหารือ แลกเปลี่ยนเรียนรู้ เพื่อแก้ไขปัญหาสำหรับการพัฒนาท้องถิ่นตามอำนาจหน้าที่ขององค์กรปกครองส่วนท้องถิ่น	(๓)	
๒. การวิเคราะห์สภาพการณ์และศักยภาพ	ควรประกอบด้วยข้อมูล ดังนี้ (๑) การวิเคราะห์ที่ครอบคลุมความเชื่อมโยง ความสอดคล้อง ยุทธศาสตร์จังหวัด ยุทธศาสตร์การพัฒนาขององค์กรปกครองส่วนท้องถิ่นในเขตจังหวัด ยุทธศาสตร์การพัฒนาขององค์กรปกครองส่วนท้องถิ่น นโยบายของผู้บริหารท้องถิ่น รวมถึงความเชื่อมโยงแผนยุทธศาสตร์ชาติ ๒๐ ปี แผนพัฒนาเศรษฐกิจและสังคมแห่งชาติ และ THAILAND 4.0	๒๐ (๕)	
	(๒) การวิเคราะห์การใช้ผังเมืองรวมหรือผังเมืองเฉพาะและการบังคับใช้ผลของการบังคับใช้ สภาพการณ์ที่เกิดขึ้นต่อการพัฒนาท้องถิ่น	(๓)	
	(๓) การวิเคราะห์ทางสังคม เช่น ด้านแรงงาน การศึกษา สาธารณสุข ความยากจน อาชญากรรม ปัญหายาเสพติด เทคโนโลยี จารีตประเพณี วัฒนธรรม ภูมิปัญญาท้องถิ่น เป็นต้น	(๓)	
	(๔) การวิเคราะห์ทางเศรษฐกิจ ข้อมูลด้านรายได้ครัวเรือน การส่งเสริมอาชีพ กลุ่มอาชีพ กลุ่มทางสังคม การพัฒนาอาชีพและกลุ่มต่างๆ สภาพทางเศรษฐกิจและความเป็นอยู่ทั่วไป เป็นต้น	(๓)	
	(๕) การวิเคราะห์สิ่งแวดล้อม พื้นที่สีเขียว ธรรมชาติต่างๆทางภูมิศาสตร์ กระบวนการหรือสิ่งที่เกิดขึ้น การประดิษฐ์ที่มีผลต่อสิ่งแวดล้อมและการพัฒนา	(๓)	
	(๖) ผลการวิเคราะห์ศักยภาพเพื่อประเมินสถานการณ์การพัฒนาในปัจจุบันและโอกาสการพัฒนาในอนาคตของท้องถิ่น ด้วยเทคนิค SWOT Analysis ที่อาจส่งผลต่อการดำเนินงานได้แก่ S-Strengt (จุดแข็ง) W-Weakness (จุดอ่อน) O-Opporttunty (โอกาส) และ T-Threat(อุปสรรค)	(๓)	

ประเด็นพิจารณา	รายละเอียดหลักเกณฑ์	คะแนนเต็ม	คะแนนที่ได้
๓.ยุทธศาสตร์ ๓.๑ยุทธศาสตร์ของ องค์กรปกครองส่วน ท้องถิ่น	ควรประกอบด้วยข้อมูล ดังนี้ สอดคล้องกับสภาพสังคม เศรษฐกิจ สิ่งแวดล้อมท้องถิ่น ประเด็น ปัญหาการพัฒนาและแนวทางการพัฒนาที่สอดคล้องกับยุทธศาสตร์ ขององค์กรปกครองส่วนท้องถิ่น และเชื่อมโยงหลักประชารัฐ แผน ยุทธศาสตร์ชาติ๒๐ปี แผนพัฒนาเศรษฐกิจและสังคมแห่งชาติ และ THAILAND4.0	๖๐ (๑๐)	
๓.๒ยุทธศาสตร์ของ องค์กรปกครองส่วน ท้องถิ่นในเขตจังหวัด	สอดคล้องกับสภาพสังคม เศรษฐกิจ สิ่งแวดล้อมท้องถิ่นและ ยุทธศาสตร์จังหวัดและเชื่อมโยงหลักประชารัฐ แผนยุทธศาสตร์ชาติ ๒๐ ปี แผนพัฒนาเศรษฐกิจและสังคมแห่งชาติ และ THAILAND4.0	(๑๐)	
๓.๓ยุทธศาสตร์ จังหวัด	สอดคล้องกับยุทธศาสตร์พัฒนากลุ่มจังหวัด ยุทธศาสตร์พัฒนาภาค แผนพัฒนาเศรษฐกิจและสังคมแห่งชาติ แผนการบริหารราชการ แผ่นดิน นโยบาย/ยุทธศาสตร์รัฐบาล และนโยบายตามหลักประชารัฐ แผนยุทธศาสตร์ชาติ ๒๐ ปี แผนพัฒนาเศรษฐกิจและสังคมแห่งชาติ และ THAILAND4.0	(๑๐)	
๓.๔วิสัยทัศน์	วิสัยทัศน์ ซึ่งมีลักษณะแสดงสถานภาพที่องค์กรปกครองส่วนท้องถิ่น ต้องการจะเป็นหรือบรรลุถึงอนาคตอย่างชัดเจน สอดคล้องกับโอกาส และศักยภาพที่เป็นลักษณะขององค์กรปกครองส่วนท้องถิ่น	(๕)	
๓.๕กลยุทธ์	แสดงให้เห็นเป็นช่องทาง วิธีการ ภารกิจหรือสิ่งที่ต้องทำตามอำนาจหน้าที่ ขององค์กรปกครองส่วนท้องถิ่น ที่จะนำไปสู่การบรรลุวิสัยทัศน์หรือ แสดงให้เห็นถึงความชัดเจนในสิ่งที่จะดำเนินการให้บรรลุวิสัยทัศน์นั้น	(๕)	
๓.๖เป้าประสงค์ของแต่ละ ประเด็นกลยุทธ์	เป้าประสงค์ของแต่ละประเด็นกลยุทธ์มีความสอดคล้องและสนับสนุน ต่อกลยุทธ์ที่จะเกิดขึ้น มุ่งหมายสิ่งหนึ่งสิ่งใดที่ชัดเจน	(๕)	
๓.๗จุดยืนทางยุทธ ศาสตร์(Positioning)	ความมุ่งมั่นอันแน่วแน่ในการวางแผนพัฒนาท้องถิ่น เพื่อให้บรรลุ วิสัยทัศน์ขององค์กรปกครองส่วนท้องถิ่น ซึ่งเกิดจากศักยภาพของ พื้นที่จริง ที่จะนำไปสู่ผลสำเร็จทางยุทธศาสตร์	(๕)	
๓.๘แผนงาน	แผนงานหรือจุดมุ่งหมายเพื่อการพัฒนาในอนาคต กำหนดจุดมุ่งหมาย ในเรื่องใดเรื่องหนึ่งหรือแผนงานที่เกิดจากเป้าประสงค์ ตัวชี้วัดค่า เป้าหมาย กลยุทธ์จุดยืนทางยุทธศาสตร์และยุทธศาสตร์ขององค์กร ปกครองส่วนท้องถิ่นที่มีความชัดเจน นำไปสู่การจัดทำโครงการพัฒนา ท้องถิ่นในแผนพัฒนาท้องถิ่นโดยระบุแผนงานและความเชื่อมโยง ดังกล่าว	(๕)	
๓.๙ความเชื่อมโยง ของยุทธศาสตร์ใน ภาพรวม	ความเชื่อมโยงองค์รวมที่นำไปสู่การพัฒนาท้องถิ่นที่เกิดผลผลิต/ โครงการจากแผนยุทธศาสตร์ชาติ๒๐ปี แผนพัฒนาเศรษฐกิจและ สังคมแห่งชาติ ฉบับที่๑๒ THAILAND 4.0 แผนพัฒนาภาค/ แผนพัฒนากลุ่มจังหวัด/แผนพัฒนาจังหวัด ยุทธศาสตร์การพัฒนาของ องค์กรปกครองส่วนท้องถิ่นในเขตจังหวัด และยุทธศาสตร์ขององค์กร ปกครองส่วนท้องถิ่น	(๕)	
รวมคะแนน		๑๐๐	

**๕. แนวทางการพิจารณาการติดตามและประเมินผลยุทธศาสตร์เพื่อความสอดคล้องแผนพัฒนาท้องถิ่นขององค์กรปกครองส่วนท้องถิ่น**

ประเด็นการพิจารณา	คะแนน
๑. การสรุปสถานการณ์การพัฒนา	๑๐
๒. การประเมินผลการนำแผนพัฒนาท้องถิ่นไปปฏิบัติในเชิงปริมาณ	๑๐
๓. การประเมินผลการนำแผนพัฒนาท้องถิ่นไปปฏิบัติในเชิงคุณภาพ	๑๐
๔. แผนงานและยุทธศาสตร์การพัฒนา	๑๐
๕. โครงการพัฒนา ประกอบด้วย	๖๐
๕.๑ ความชัดเจนของชื่อโครงการ	(๕)
๕.๒ กำหนดวัตถุประสงค์สอดคล้องกับโครงการ	(๕)
๕.๓ เป้าหมาย(ผลผลิตของโครงการ) มีความชัดเจนนำไปสู่การตั้งงบประมาณได้ถูกต้อง	(๕)
๕.๔ โครงการมีความสอดคล้องกับแผนยุทธศาสตร์ชาติ ๒๐ ปี	(๕)
๕.๕ เป้าหมาย(ผลผลิตของโครงการ) มีความสอดคล้องกับแผนพัฒนาเศรษฐกิจและสังคมแห่งชาติ	(๕)
๕.๖ โครงการมีความสอดคล้องกับ Thailand 4.0	(๕)
๕.๗ โครงการสอดคล้องกับยุทธศาสตร์จังหวัด	(๕)
๕.๘ โครงการแก้ไขปัญหาความยากจนหรือเสริมสร้างให้ประเทศชาติมั่นคง มั่งคั่ง ยั่งยืน ภายใต้หลักปรัชญา	(๕)
๕.๙ งบประมาณ มีความสอดคล้องกับเป้าหมาย(ผลผลิตโครงการ)	(๕)
๕.๑๐ มีการประมาณการราคาถูกต้องตามหลักวิธีการงบประมาณ	(๕)
๕.๑๑ มีการกำหนดตัวชี้วัด(KPI) และสอดคล้องกับวัตถุประสงค์และผลที่คาดว่าจะได้รับ	(๕)
๕.๑๒ ผลที่คาดว่าจะได้รับสอดคล้องกับวัตถุประสงค์	(๕)
<b>รวมคะแนน</b>	<b>๑๐๐</b>

**๖. แนวทางเบื้องต้นในการให้คะแนนแนวทางการพิจารณาการติดตามและประเมินผลโครงการเพื่อความสอดคล้องแผนพัฒนาท้องถิ่นขององค์กรปกครองส่วนท้องถิ่น**

ประเด็นพิจารณา	รายละเอียดหลักเกณฑ์	คะแนนเต็ม	คะแนนที่ได้
๑.การสรุปสถานการณ์การพัฒนา	เป็นการวิเคราะห์กรอบการจัดทำยุทธศาสตร์ขององค์กรปกครองส่วนท้องถิ่น (ใช้การวิเคราะห์ SWOT Analysis/Demand Analysis / Global Demand และTrend ปัจจัยและสถานการณ์การเปลี่ยนแปลงที่มีผลต่อการพัฒนา อย่างน้อยต้องประกอบด้วยการวิเคราะห์ศักยภาพด้านเศรษฐกิจ ด้านสังคม ด้านทรัพยากรธรรมชาติและสิ่งแวดล้อม)	๑๐	
๒.การประเมินผลการนำแผนพัฒนาท้องถิ่นไปปฏิบัติในเชิงปริมาณ	๑)การควบคุมที่มีการใช้ตัวเลขต่างๆ เพื่อนำมาใช้วัดผลในเชิงปริมาณ เช่น การจัดจำนวนโครงการ กิจกรรม งานต่างๆ ก็คือผลผลิตนั่นเองว่าเป็นไปตามที่ตั้งเป้าหมายเอาไว้หรือไม่จำนวนที่ดำเนินการได้มีจำนวนเท่าไรสามารถอธิบายได้ตามหลักประสิทธิภาพ(Efficiency) ของแผนพัฒนาท้องถิ่นตามอำนาจหน้าที่ที่ได้กำหนดไว้ ๒)วิเคราะห์ผลกระทบ/สิ่งที่กระทบ(Impact) โครงการที่ดำเนินการในเชิงปริมาณ(Quantitative)	๑๐	

ประเด็นพิจารณา	รายละเอียดหลักเกณฑ์	คะแนนเต็ม	คะแนนที่ได้
๓.การประเมินผลกรนำ แผนพัฒนาท้องถิ่นไป ปฏิบัติในเชิงคุณภาพ	๑)การประเมินประสิทธิผลของแผนพัฒนาในเชิงคุณภาพคือการนำเอา เทคนิคต่างๆ มาใช้เพื่อวัดว่าภารกิจ โครงการ กิจกรรม งานต่างๆ ที่ ดำเนินการในพื้นที่นั้นๆ ตรงต่อความต้องการของประชาชนหรือไม่ และเป็นไปตามอำนาจหน้าที่หรือไม่ประชาชนพึงพอใจหรือไม่ สิ่งของ วัสดุ ครุภัณฑ์ การดำเนินการต่างๆ มีสภาพหรือลักษณะถูกต้อง คงทน ถาวร สามารถใช้การได้ตามวัตถุประสงค์หรือไม่ ซึ่งเป็นไปตามหลัก ประสิทธิผล(Effectiveness) ผลการปฏิบัติราชการที่บรรลุ วัตถุประสงค์และเป้าหมายของแผนการปฏิบัติราชการที่ได้รับ งบประมาณมาดำเนินการ รวมถึงสามารถเทียบเคียงกับส่วนราชการ หรือหน่วยงาน ๒)วิเคราะห์ผลกระทบ/สิ่งกระทบ(Impact) โครงการที่ดำเนินการใน เชิงคุณภาพ(Quanlitative)	๑๐	
๔.แผนงานและ ยุทธศาสตร์การพัฒนา	๑)วิเคราะห์แผนงาน งบประมาณ ที่เกิดจากด้านต่างๆ มีความสอดคล้องกับ ยุทธศาสตร์ขององค์กรปกครองส่วนท้องถิ่นในมิติต่างๆ จนนำไปสู่การ จัดทำโครงการพัฒนาท้องถิ่นโดยใช้ SWOT Analysis/Demand Analysis / Global Demand / Trend หรือหลักการบูรณาการ (Integration) กับองค์กรปกครองส่วนท้องถิ่นที่มีพื้นที่ติดต่อกัน	๑๐	
๕.โครงการพัฒนา ๕.๑ ความชัดเจนของชื่อ โครงการ	ควรประกอบด้วยข้อมูล ดังนี้ เป็นโครงการที่มีวัตถุประสงค์สนองต่อแผนยุทธศาสตร์การพัฒนาของ องค์กรปกครองส่วนท้องถิ่นและดำเนินการเพื่อให้การพัฒนาบรรลุตาม วิสัยทัศน์ขององค์กรปกครองส่วนท้องถิ่นที่กำหนดไว้ ชื่อโครงการมี ความชัดเจน มุ่งไปเรื่องใดเรื่องหนึ่ง อ่านแล้วเข้าใจได้ว่าจะพัฒนาอะไร ในอนาคต	๖๐ (๕)	
๕.๒ กำหนด วัตถุประสงค์สอดคล้อง กับโครงการ	มีวัตถุประสงค์ชัดเจน(clearobjectivd) โครงการต้องกำหนด วัตถุประสงค์สอดคล้องกับความเป็นมาของโครงการ สอดคล้องกับ หลักการและเหตุผลวิธีการดำเนินงานต้องสอดคล้องกับวัตถุประสงค์ มีความเป็นไปได้ชัดเจนมีลักษณะเฉพาะเจาะจง	(๕)	
๕.๓ เป้าหมาย(ผลผลิต ของโครงการ)มีความ ชัดเจนนำไปสู่การตั้ง งบประมาณได้ถูกต้อง	สภาพที่อยากให้เกิดขึ้นในอนาคตเป็นทิศทางที่ต้องไปให้ถึงเป้าหมาย ต้องชัดเจน สามารถระบุจำนวนเท่าไร กลุ่มเป้าหมายคืออะไร มี ผลผลิตอย่างไร กลุ่มเป้าหมายพื้นที่ดำเนินงานและระยะเวลา ดำเนินงานอธิบายให้ชัดเจนว่าโครงการนี้จะทำที่ไหน เริ่มต้นใน ช่วงเวลาใด และจบลงเมื่อไร ใครคือกลุ่มเป้าหมายของโครงการ หาก กลุ่มเป้าหมายมีหลายกลุ่มให้บอกชัดเจนไปว่าใครคือกลุ่มเป้าหมายหลัก ใครคือกลุ่มเป้าหมายรอง	(๕)	
๕.๔ โครงการมีความ สอดคล้องกับแผน ยุทธศาสตร์๒๐ปี	โครงการสอดคล้องกับ(๑)ความมั่นคง (๒)การสร้างความสามารถใน การแข่งขัน (๓)การพัฒนาและเสริมสร้างศักยภาพคน (๔)การสร้าง โอกาสความเสมอภาคและเท่าเทียมกันทางสังคม (๕)การสร้างการ เติบโตบนคุณภาพชีวิตที่เป็นมิตรต่อสิ่งแวดล้อม (๖)การปรับสมดุล และการพัฒนาระบบการบริหารจัดการภาครัฐ เพื่อให้เกิดความมั่นคง มั่งคั่ง ยั่งยืน	(๕)	

ประเด็นพิจารณา	รายละเอียดหลักเกณฑ์	คะแนนเต็ม	คะแนนที่ได้
๕.๕ เป้าหมาย(ผลผลิตของโครงการ) มีความสอดคล้องกับแผนพัฒนาเศรษฐกิจและสังคมแห่งชาติ	โครงการมีความสอดคล้องกับแผนพัฒนาเศรษฐกิจและสังคมแห่งชาติฉบับที่๑๒ โดย (๑)ยึดหลักปรัชญาเศรษฐกิจพอเพียง (๒)ยึดคนเป็นศูนย์กลางการพัฒนา (๓)ยึดวิสัยทัศน์ภายใต้ยุทธศาสตร์ชาติ ๒๐ปี (๔)ยึดเป้าหมายอนาคตประเทศไทย๒๕๘๐ (๕)ยึดหลักการนำไปสู่การปฏิบัติให้เกิดผลสัมฤทธิ์อย่างจริงจังใน๕ปีที่ต่อยอดไปสู่ผลสัมฤทธิ์ที่เป็นเป้าหมายระยะยาวภายใต้แนวทางการพัฒนา (๑)การยกระดับศักยภาพการแข่งขันและการหลุดพ้นกับดักรายได้ปานกลางสู่รายได้สูง (๒)การพัฒนาศักยภาพคนตามช่วงวัยและการปฏิรูประบบเพื่อสร้างสังคมสูงวัยอย่างมีคุณภาพ (๓)การลดความเหลื่อมล้ำทางสังคม (๔)การรองรับการเชื่อมโยงภูมิภาคและความเป็นเมือง (๕)การสร้างความสำเร็จเติบโตทางเศรษฐกิจและสังคมอย่างเป็นมิตรกับสิ่งแวดล้อม (๖)การบริหารราชการแผ่นดินที่มีประสิทธิภาพ	(๕)	
๕.๖ โครงการมีความสอดคล้องกับ Thailand4.0	โครงการมีลักษณะหรือสอดคล้องกับการปรับเปลี่ยนโครงสร้างเศรษฐกิจไปสู่ Value-Based Economy หรือเศรษฐกิจที่ขับเคลื่อนด้วยนวัตกรรมทำน้อยได้มาก เช่น (๑)เปลี่ยนจากการผลิตสินค้า โภคภัณฑ์ไปสู่สินค้าเชิงนวัตกรรม (๒)เปลี่ยนจากการขับเคลื่อนประเทศด้วยภาคอุตสาหกรรมไปสู่การขับเคลื่อนด้วยเทคโนโลยี ความคิดสร้างสรรค์ และนวัตกรรม (๓)เปลี่ยนจากเน้นภาคการผลิตสินค้า ไปสู่การเน้นภาคบริการมากขึ้น รวมถึงโครงการที่เติมเต็มด้วยวิทยาการ ความคิดสร้างสรรค์ นวัตกรรม วิทยาศาสตร์ เทคโนโลยี และการวิจัยและพัฒนาแล้วต่อยอดความได้เปรียบเชิงเปรียบเทียบ	(๕)	
๕.๗ โครงการสอดคล้องกับยุทธศาสตร์จังหวัด	โครงการพัฒนาท้องถิ่นมีความสอดคล้องกับทั้งระยะเวลาของแผนพัฒนาท้องถิ่นที่ได้กำหนดขึ้น เพื่อขับเคลื่อนการพัฒนาท้องถิ่นเสมือนหนึ่งการขับเคลื่อนการพัฒนาจังหวัดซึ่งไม่สามารถแยกส่วนใดส่วนหนึ่งออกจากกันได้นอกจากนี้โครงการพัฒนาท้องถิ่นต้องเป็นโครงการเชื่อมต่อหรือเดินทางไปด้วยกันกับยุทธศาสตร์จังหวัดที่ได้กำหนดขึ้นที่เป็นปัจจุบัน	(๕)	
๕.๘ โครงการแก้ไขปัญหาความยากจนหรือการเสริมสร้างให้ประเทศชาติมั่นคง มั่งคั่ง ยั่งยืนภายใต้หลักปรัชญา	เป็นโครงการที่ดำเนินการภายใต้พื้นฐานความพอเพียงที่ประชาชนดำเนินการเองหรือร่วมดำเนินการเป็นโครงการต่อยอดและขยายได้ เป็นโครงการที่ประชาชนต้องการเพื่อให้เกิดความยั่งยืน ซึ่งมีลักษณะที่จะให้ท้องถิ่นมีความมั่นคง มั่งคั่ง ยั่งยืน เป็นท้องถิ่นที่พัฒนาแล้วด้วยการพัฒนาตามหลักปรัชญาเศรษฐกิจพอเพียง	(๕)	
๕.๙ งบประมาณมีความสอดคล้องกับเป้าหมาย(ผลผลิตของโครงการ)	งบประมาณโครงการพัฒนาจะต้องคำนึงถึงหลักสำคัญ ๕ ประการในการจัดทำโครงการได้แก่ (๑)ความประหยัด(Economy) (๒)ความมีประสิทธิภาพ(Efficiency) (๓)ความมีประสิทธิภาพ(Effectiveness) (๔)ความเหลื่อมล้ำในการพัฒนาท้องถิ่น นำไปสู่ความยุติธรรม(Equity) (๕)ความโปร่งใส(Transparency)	(๕)	
๕.๑๐ มีการประมาณการราคาถูกต้องตามหลักวิธีการงบประมาณ	การประมาณการราคาเพื่อการพัฒนาต้องให้สอดคล้องกับโครงการถูกต้องตามหลักวิชาการทางช่าง หลักของราคากลาง ราคากลางท้องถิ่น มีความโปร่งใสในการกำหนดราคาและตรวจสอบได้ในเชิงประจักษ์	(๕)	

ประเด็นพิจารณา	รายละเอียดหลักเกณฑ์	คะแนนเต็ม	คะแนนที่ได้
๕.๑๑ มีการกำหนดตัวชี้วัด(KPI)และสอดคล้องกับวัตถุประสงค์และผลที่คาดว่าจะได้รับ	มีการกำหนดดัชนีชี้วัดผลงาน(Key Performance Indicator :KPI) ที่สามารถวัดได้(Measurable) ใช้บอกประสิทธิภาพ(Effectiveness) ใช้บอกประสิทธิภาพ(Efficiency)ได้ เช่น การกำหนดความพึงพอใจการกำหนดร้อยละ การกำหนดอันเกิดจากผลของวัตถุประสงค์ที่เกิดขึ้น สิ่งที่ได้รับ(การคาดการณ์ คาดว่าจะได้รับ)	(๕)	
๕.๑๒ ผลที่คาดว่าจะได้รับสอดคล้องกับวัตถุประสงค์	ผลที่ได้รับเป็นสิ่งที่เกิดขึ้นได้จริงจากการดำเนินการตามโครงการพัฒนาซึ่งสอดคล้องกับวัตถุประสงค์ที่ตั้งไว้ การได้ผลหรือผลที่เกิดขึ้นจะต้องเท่ากับวัตถุประสงค์หรือมากกว่าวัตถุประสงค์ซึ่งการเขียนวัตถุประสงค์ควรคำนึงถึง (๑)ความเป็นไปได้และมีความเฉพาะเจาะจงในการดำเนินงานตามโครงการ (๒)วัดและประเมินผลระดับของความสำเร็จได้ (๓)ระบุสิ่งที่ต้องการดำเนินงานอย่างชัดเจนและเฉพาะเจาะจงมากที่สุดและสามารถปฏิบัติได้ (๔)เป็นเหตุเป็นผลสอดคล้องกับความเป็นจริง (๕)ส่งผลต่อการบ่งบอกเวลาได้	(๕)	
รวมคะแนน		๑๐๐	

## ๖. การวัดผลในเชิงปริมาณและเชิงคุณภาพ

โดยใช้รูปแบบเชิงพรรณนา ซึ่งสามารถแสดงได้ทั้งการอธิบายเชิงสถิติ รูปภาพ กราฟ ข้อมูลต่างๆ จาก

๗.๑ ใช้แบบสำหรับการติดตามและประเมินผลเชิงปริมาณและคุณภาพ

(๑) แบบตัวบ่งชี้การปฏิบัติงาน(Performance Indicators)

(๒) แบบบัตรคะแนน(Scorecard Model) ตัวแบบบัตรคะแนน หรือ Scorecard Model ของ Kaplan & Norton

(๓) แบบมุ่งวัดผลสัมฤทธิ์ (Result Framework Model (RF))

(๔) แบบเชิงเหตุผล (Logical Model) ตัวแบบเชิงเหตุผล หรือ Logical Model

(๕) แบบวัดกระบวนการปฏิบัติ(Process Performance Measurement System (PPMS)) ระบบการวัดกระบวนการปฏิบัติงานหรือ PPMS

(๖) แบบการประเมินโดยใช้วิธีการแก้ปัญหาหรือเรียนรู้จากปัญหาที่เกิดขึ้นหรือ Problem Solving Method

(๗) แบบการประเมินแบบมีส่วนร่วม (Participatory Methods)

(๘) แบบการประเมินผลกระทบ (Impact Evaluation)

(๙) แบบการประเมินความเสี่ยง (Risk Assessment Model)

(๑๐) แบบการประเมินตนเอง (Self Assessment Model)

(๑๑) แบบอื่นๆ ที่องค์กรปกครองส่วนท้องถิ่นกำหนดขึ้น ทั้งนี้ต้องอยู่ภายใต้กรอบตามข้อ(๑)-(๑๐) หรือเป็นแบบผสมได้

๗.๒ เชิงปริมาณ(Quantity) คุณภาพ(Quality) ผลที่ได้จริงๆ คืออะไร ค่าใช้จ่าย(Cost) เวลา(Time) เป็นไปตามที่กำหนดไว้หรือไม่

๗.๓ ประชาชนได้รับประโยชน์อย่างไรหรือราชการได้ประโยชน์อย่างไร

๗.๔ วัดผลนั้นได้จริงหรือไม่ หรือวัดได้เท่าไร(Key Performance Indicators : KPIs)

๗.๕ ผลกระทบ(Impact)

\*\*\*\*\*